



รายงานกิจการ ประจำปี 2555

สหกรณ์ออมทรัพย์กรมป่าไม้ จำกัด

รายงานกิจการ ประจำปี 2555



รางวัลผลงานนวัตกรรม Best of the Best ประจำปี 2555



รางวัลสหกรณ์ออมทรัพย์ดีเด่นแห่งชาติ ประจำปี 2550

สหกรณ์ออมทรัพย์กรมป่าไม้ จำกัด
ประหยัดตลอดอม เอื้ออาทรซึ่งกันและกัน

www.025798899.com

ตู้ ป.ณ. 169 ปทจ.จตุจักร กรุงเทพฯ 10900

โทร. 02-579-7070 โทรสาร. 02-579-9774

CO-OP Phone 02-579-8899

E-mail : forestcoop@gmail.com



สหกรณ์ออมทรัพย์กรมป่าไม้ จำกัด

รายงานกิจการ

ประจำปี 2555



สทกรณออมทรัพย์กรมป่าไม้ จำกัด

พระราชดำรัสพระบาทสมเด็จพระเจ้าอยู่หัว

“เศรษฐกิจพอเพียง เป็นเสมือนรากฐานของชีวิต รากฐานความมั่นคงของแผ่นดิน
เปรียบเสมือนเสาเข็มที่ถูกตอกรองรับบ้านเรือนไว้ นั่นเอง สิ่งก่อสร้างจะมั่นคงได้
ก็อยู่ที่เสาเข็ม แต่คนส่วนมากมองไม่เห็นเสาเข็ม และลืมเสาเข็มเสียด้วยซ้ำ
พอเพียงนี้ต้องไม่เบียดเบียนคนอื่น ต้องให้พอประมาณตามอัตภาพ พูดจาก็พอเพียง
ปฏิบัติตนก็พอเพียง”

พระราชดำรัสในงานพระราชพิธีเฉลิมพระชนมพรรษา

วันเสาร์ที่ ๕ ธันวาคม ๒๕๕๒





ประวัติสหกรณ์ไทย

ในปลายสมัยรัชกาลที่ 5 มีการติดต่อค้าขายส่งออกข้าวไปขายต่างประเทศ แต่หน่วยการผลิต โดยทั่วไปเป็นครัวเรือน ชาวนาปลูกข้าวเพื่อเลี้ยงครอบครัวในช่วงปีหนึ่ง ๆ เมื่อสภาพทางเศรษฐกิจเปลี่ยนแปลงปัจจัยการผลิตมีราคาสูงขึ้น ชาวนาจึงต้องการเงินมาลงทุนขยายการผลิต แต่การเป็นหนี้ทำให้ชาวนาคอยอยู่ในฐานะลำบาก สูญเสียกรรมสิทธิ์ที่ทอดทิ้งที่นาและหลบหนีหนี้สิน ทางราชการจึงมีแนวคิดจะตั้งธนาคารเกษตรเพื่อแก้ไขปัญหาแต่ติดขัดเรื่องหลักประกันเงินกู้จึงต้องล้มเลิกไป

เมื่อพ.ศ. 2456 แงศ์สยามกัมมาจล จำกัด (ธนาคารไทยพาณิชย์ จำกัด) ประสบวิกฤตการณ์ กระทรวงพระคลังมหาสมบัติคิดจะตัดแปลงให้เป็นธนาคารราษฎรกู้ยืมแห่งชาติ โดยได้เชิญเซอร์เบอร์นาร์ต ฮันเตอร์ หัวหน้าธนาคารแห่งมีทราส ประเทศอินเดีย เพื่อศึกษาแนวทาง โดยแนะนำให้ประชาชนรวมกันตั้งสมาคมเพื่อช่วยเหลือซึ่งกันและกัน และเป็นหลักประกันการกู้ยืมเงินและช่วยเหลืออุตสาหกรรมชนบท ซึ่งพระราชวงศ์เชอกรมหมื่นพิทยาลงกรณ ทรงบัญญัติศัพท์สมาคมชนิดนี้เป็นภาษาไทยว่า “สหกรณ์”

ในสมัยรัชกาลที่ 6 เมื่อวันที่ 1 กันยายน 2458 ได้มีการเปลี่ยนกรมสถิติพยากรณ์เป็นการพาณิชย์และสถิติพยากรณ์ มีส่วนราชการ 3 ส่วน คือ การพาณิชย์ การสถิติพยากรณ์และการสหกรณ์ โดยพระราชวงศ์เชอกรมหมื่นพิทยาลงกรณ เป็นอธิบดีกรมนี้เป็นพระองค์แรก รวมทั้งการออกกฎหมาย มีบทบัญญัติการจัดตั้งสหกรณ์ในพระราชบัญญัติสมาคมแก้ไขเพิ่มเติม พ.ศ. 2459 และได้จดทะเบียนจัดตั้งสหกรณ์แห่งแรก คือ สหกรณ์วัดจันทร์ ไม่จำกัดสินใช้ เมื่อวันที่ 26 กุมภาพันธ์ 2459 มีสมาชิกสหกรณ์แรกตั้ง 16 คน มีทุนดำเนินงานฯ เป็นเงิน 3,080 บาท การดำเนินงานประสบผลสำเร็จจึงได้ขยายไปยังจังหวัดลพบุรี และพระนครศรีอยุธยาเมื่อสิ้นปี พ.ศ. 2463 มีสหกรณ์ตั้งขึ้น 60 สมาคม สมาชิก 1,190 คน กู้เงินจากธนาคารไทยพาณิชย์ จำกัด รวม 303,668.77 บาท สหกรณ์หนึ่ง ๆ มีสมาชิกประมาณ 20 คน

สหกรณ์ระยะขยายตัว (ปีพ.ศ. 2476 ถึง พ.ศ. 2497)

การทดลองจัดตั้งสหกรณ์ได้ผลเป็นที่น่าพอใจ ทางราชการจึงส่งเสริมให้มีการจัดตั้งสหกรณ์มากขึ้น มีได้จำกัดเฉพาะสหกรณ์หาทุนเท่านั้น มีสหกรณ์รูปอื่นทั้งในด้านการผลิต การบริโภค การบริการและการตลาดทั้งในเมืองและชนบท โดยได้ออกกฎหมายสหกรณ์ฉบับแรกขึ้นในปี พ.ศ. 2471

หลังจากเปลี่ยนแปลงการปกครองปี พ.ศ. 2475 สหกรณ์ได้รับการสนับสนุนจากรัฐบาล จึงขยายตัวอย่างรวดเร็ว ในสมัยรัฐบาลจอมพลป.พิบูลสงคราม ได้ยกฐานะงานสหกรณ์จากระดับกรมขึ้นเป็นกระทรวงในปี พ.ศ. 2495 ในช่วงปี พ.ศ. 2476 ถึง 2497 มีสหกรณ์ 22 ประเภท แบ่งเป็นไม่จำกัดสินใช้ 5 ประเภท และจำกัดสินใช้ 17 ประเภท มีสหกรณ์จำนวน 10,338 สมาคม ในท้องที่ 63 จังหวัด

สหกรณ์ในระยะเปลี่ยนแปลง

การเปลี่ยนแปลง ครั้งที่ 1 (พ.ศ. 2498 - 2511) จำนวนสหกรณ์ลดลงภายหลังยุบกระทรวงสหกรณ์ ลดลงเป็นระดับกรมในกระทรวงพัฒนาการแห่งชาติที่ตั้งขึ้นใหม่ โดยมุ่งเน้นพัฒนาประเทศด้านชลประทานทางหลวงแผ่นดิน และการศึกษาพร้อมทั้งยุบธนาคารเพื่อการสหกรณ์ ในปี พ.ศ. 2509

การเปลี่ยนแปลง ครั้งที่ 2 (พ.ศ. 2511 - 2514) เป็นการเปลี่ยนแปลงเนื่องจากการรวบรวมสหกรณ์หาทุนเล็ก ๆ เข้าด้วยกัน เป็นสหกรณ์การเกษตรขนาดใหญ่ในระดับอำเภอ ซึ่งการรวบรวมสหกรณ์เริ่มตั้งแต่ปี 2512 แล้วเสร็จในปี 2514

การเปลี่ยนแปลง ครั้งที่ 3 (พ.ศ. 2515 ถึงปัจจุบัน) การเปลี่ยนแปลงครั้งนี้สืบเนื่องมาจากคำสั่งรัฐบาล คณะปฏิวัติยุบกระทรวงพัฒนาการแห่งชาติ เมื่อ 30 กันยายน 2515 และตั้งเป็นกระทรวงเกษตรและสหกรณ์มีงานด้านสหกรณ์อยู่ 2 กรม คือ กรมส่งเสริมสหกรณ์ และกรมตรวจบัญชีสหกรณ์



พินิจสงกนพ

“สหกรณ์เป็นวิถีจัดการรูปหนึ่ง
ซึ่งบุคคลหลายคนรวมกัน
โดยความสมัครใจของตนเอง
ในฐานะที่เป็นมนุษย์
โดยมีสิทธิเสมอหน้ากันหมด
เพื่อบำรุงตัวเองให้เกิดความจำเป็นในทางทรัพย์สิน

พระราชดำรัส

พระราชวรวงศ์เธอ กรมหมื่นพิทยาลงกรณ์

พระบิดาแห่งการสหกรณ์ไทย



จากการที่ได้ติดตามผลการดำเนินการและกิจการของสหกรณ์ออมทรัพย์กรมป่าไม้ จำกัด ตลอดระยะเวลาที่ผ่านมา เห็นว่า สหกรณ์ออมทรัพย์กรมป่าไม้ จำกัด เป็นสหกรณ์หนึ่งที่ได้มีการปรับปรุงพัฒนากิจการเจริญรุ่งเรืองขึ้นอย่างต่อเนื่อง จนเป็นที่ยอมรับของสมาชิกและสหกรณ์ต่างๆ รวมทั้งได้เปิดโอกาสให้มีการรับสมาชิกจากส่วนราชการในสังกัดกระทรวงทรัพยากรธรรมชาติและสิ่งแวดล้อม ซึ่งข้าราชการ เจ้าหน้าที่ทุกระดับ ที่ต้องการออมทรัพย์และมีอุดมการณ์ในหลักสหกรณ์สามารถสมัครเป็นสมาชิกและมีส่วนร่วมในองค์กรได้อย่างกว้างขวางยิ่งขึ้น

สำหรับผลการดำเนินงาน ณ สิ้นปี พ.ศ. 2555 ซึ่งสหกรณ์ออมทรัพย์กรมป่าไม้ จำกัด มีสินทรัพย์ถึงประมาณหนึ่งหมื่นล้านบาท อันจัดได้ว่าเป็นสหกรณ์ขนาดใหญ่ ดังนั้น ในการบริหารกิจการ จึงขอให้ผู้บริหารสหกรณ์ดำเนินงานโดยยึดหลักเศรษฐกิจพอเพียงของพระบาทสมเด็จพระเจ้าอยู่หัว รัชองค์ให้สมาชิกดำเนินชีวิตอยู่ด้วยความพอเพียง รู้จักประมาณ ใช้จ่ายอย่างมีเหตุผล และรู้จักเก็บออม เพื่อสร้างภูมิคุ้มกัน โดยต้องรอบรู้ รอบคอบ ระมัดระวัง ดำรงตนภายใต้ความซื่อสัตย์สุจริต ขยันอดทน และรู้จักแบ่งปันซึ่งกันและกัน

ผมรู้สึกยินดีเป็นอย่างยิ่งที่สหกรณ์ได้จัดให้มีการประชุมใหญ่สามัญ ประจำปี 2556 ในวันที่ 2 - 3 กุมภาพันธ์ 2556 และขออวยพรให้กิจการของสหกรณ์ออมทรัพย์กรมป่าไม้ จำกัด มีความก้าวหน้าเป็นที่อำนวยประโยชน์สูงสุดแก่มวลสมาชิกได้อย่างมั่นคงตลอดไป

(นายโชติ ตราชู)

ปลัดกระทรวงทรัพยากรธรรมชาติและสิ่งแวดล้อม





พมได้ติดตามการดำเนินงานของสหกรณ์ออมทรัพย์กรมป่าไม้ จำกัด อยู่ตลอดมา และได้รับทราบว่สหกรณ์ฯ ได้ดำเนินกิจการจนมีความก้าวหน้าอย่างรวดเร็วและมีผลงานเป็นที่ประจักษ์ ต้องขอชื่นชมคณะกรรมการดำเนินการและเจ้าหน้าที่สหกรณ์ที่ได้ช่วยกันพัฒนาและจัดระบบ การบริหารงานอยู่อย่างต่อเนื่อง ทั้งทางด้านกำหนดยุทธศาสตร์การบริหารงาน การพัฒนาระบบ การให้บริการ การจัดสวัสดิการ และการจัดสถานที่สำหรับให้สมาชิกได้ใช้ประโยชน์ ที่สำคัญคือ การให้ความสำคัญและสนับสนุนการดำเนินการเพื่อการอนุรักษ์ทรัพยากรธรรมชาติและสิ่งแวดล้อมอย่างสม่ำเสมอ

โอกาสที่สหกรณ์ออมทรัพย์กรมป่าไม้ จำกัด ได้กำหนดให้มีการประชุมใหญ่สามัญ ประจำปี 2556 ระหว่างวันที่ 2 – 3 กุมภาพันธ์ 2556 เพื่อรายงานกิจการในรอบปีที่ผ่านมา และนำเสนอแผนการดำเนินการในช่วงปีต่อไป เพื่อให้เพื่อนสมาชิกได้รับทราบและเปิดให้มีการแสดงข้อคิดเห็น/ข้อเสนอแนะที่เป็นประโยชน์ต่อการดำเนินงาน ผมในฐานะสมาชิกคนหนึ่งขอฝากแนวคิดให้กับคณะกรรมการดำเนินการว่าทำอะไรที่จะทำให้มวลสมาชิกที่ประสบปัญหาด้านการเงินจะสามารถแก้ปัญหาในการใช้จ่ายเงินให้กับตัวเองได้โดยไม่ใช้วิธีการกู้ ซึ่งหากทุกคนได้น้อมนำแนวพระราชดำริเศรษฐกิจพอเพียงมาประยุกต์ใช้ให้สอดคล้องกับสถานภาพของตนเอง คือ เป็นเศรษฐกิจที่พอเพียงกับตนเอง ทำให้อยู่ได้ไม่ต้องเดือดร้อนและมีสิ่งจำเป็นในการดำรงชีพที่ทำได้โดยตัวเอง ไม่ต้องแข่งขันกับใคร ผมเชื่อมั่นว่า หากได้มีการดำเนินชีวิตประจำวันตามหลักการดังกล่าวแล้ว ทุกท่านจะมีความมั่นคงและความผาสุกในชีวิตอย่างแน่นอน

ท้ายที่สุดนี้ ผมขอกราบอาราธนาคุณพระศรีรัตนตรัยและสิ่งศักดิ์สิทธิ์ทั้งหลายในสากลโลก ตลอดจนพระบุญญาบารมีขององค์พระบาทสมเด็จพระจุลจอมเกล้าอยู่หัว ได้โปรดดลบันดาลให้คณะกรรมการดำเนินการ สมาชิก และสมาชิกสมทบ รวมทั้งเจ้าหน้าที่สหกรณ์ จงประสบสุขสวัสดิ์ พิพัฒน์มงคล คิดมุ่งหวังสิ่งใดที่เป็นไปโดยชอบ ขอให้สมปรารถนาทุกประการ และขออำนวยการ ให้กิจการสหกรณ์มีความเจริญก้าวหน้าเป็นที่พึงของมวลหมู่สมาชิกตลอดไป

(นายบุญชอบ สุทรมนัสวงษ์)

อธิบดีกรมป่าไม้





โอกาสประชุมใหญ่สามัญประจำปี 2556 ของสหกรณ์ออมทรัพย์กรมป่าไม้ จำกัด ซึ่งกำหนดให้มีขึ้นในวันที่ 2 - 3 กุมภาพันธ์ 2556 ผมขอแสดงความยินดีที่สหกรณ์ได้บริหารจัดการ มาตรการรอบปีอีกครั้งหนึ่ง ตลอดระยะเวลา 34 ปี ถือว่าสหกรณ์ได้มีการพัฒนาจนเจริญก้าวหน้ามาโดยลำดับ มีเงินทุนถึง 10,106,372,221.71 บาท มีสมาชิก และสมาชิกสมทบ จำนวน 25,102 คน สหกรณ์ได้ช่วยเหลือสมาชิกในการพัฒนาคุณภาพชีวิต การบริหารจัดการทางการเงินและบริการอื่น ๆ รวมถึงการให้ความช่วยเหลือสังคมในทุก ๆ ด้านภายใต้หลักธรรมาภิบาล การบริหารจัดการด้วยความโปร่งใส เป็นธรรม ซึ่งการดำเนินการกิจการสู่ความสำเร็จดังกล่าว ก่อเกิดจากมวลสมาชิกที่มีความเชื่อมั่นและไว้วางใจต่อการดำเนินการของสหกรณ์

ในช่วงปี 2554 ที่ผ่านมา กรุงเทพมหานครเป็นจังหวัดหนึ่งที่ประสบมหาอุทกภัย พื้นที่ของกรมอุทยานแห่งชาติ สัตว์ป่า และพันธุ์พืช ประสบภัยน้ำท่วมเช่นกัน แต่สหกรณ์ก็ได้ยื่นหยัดให้บริการแก่สมาชิกตลอดช่วงที่เกิดอุทกภัย ถือได้ว่าเป็นการบริหารจัดการและการเตรียมการในด้านการบริการแก่สมาชิกได้อย่างดียิ่ง ผมขอชมเชยมา ณ โอกาสนี้

สุดท้ายนี้ ขอถือโอกาสนี้ขอพรให้คณะกรรมการดำเนินการ เจ้าหน้าที่ สมาชิก และสมาชิกสมทบของสหกรณ์ทุกท่าน ประสบแต่ความสุข สมหวัง รวมทั้งขอให้กิจการสหกรณ์เจริญก้าวหน้ายิ่ง ๆ ขึ้นไป

(นายมนพัต หัวเมืองแก้ว)

อธิบดีกรมอุทยานแห่งชาติ สัตว์ป่า และพันธุ์พืช





โอกาสที่สหกรณ์ออมทรัพย์กรมป่าไม้ จำกัด กำหนดจัดการประชุมใหญ่สามัญ ประจำปี 2556 ในวันที่ 2 – 3 กุมภาพันธ์ 2556 ผมขอชื่นชมกับความสำเร็จของสหกรณ์ที่ดำเนินการกิจการมาครบ 34 ปี สหกรณ์เป็นองค์กรหนึ่งที่ทำหน้าที่เป็นแหล่งออมเงิน ช่วยเหลือบรรเทาความเดือดร้อน และพัฒนาคุณภาพชีวิตให้แก่สมาชิก มีสวัสดิการต่างๆ และยังสามารถจัดสรรทุนสาธารณประโยชน์เพื่อช่วยเหลือและเอื้ออาทรต่อสังคมและชุมชน ซึ่งการดำเนินการของสหกรณ์อยู่บนพื้นฐานคุณค่าของการช่วยเหลือตนเอง ความรับผิดชอบต่อสังคม ซึ่งจะทำให้สมาชิกทุกคนมีความอยู่ดีกินดี และมีความสุข

ปัจจุบันสหกรณ์ออมทรัพย์กรมป่าไม้ จำกัด มีความเจริญก้าวหน้าอย่างต่อเนื่อง แม้ว่าในรอบปี 2555 ที่ผ่านมา ประเทศได้รับผลกระทบจากภาวะเศรษฐกิจโลกที่ถดถอย การส่งออกลดน้อยลง อัตราเงินเฟ้อสูงขึ้น อัตราดอกเบี้ยลดลง แต่ด้วยการบริหารงานของคณะกรรมการ เจ้าหน้าที่ และการได้รับความร่วมมือจากสมาชิกอย่างดียิ่ง ทำให้การดำเนินงานของสหกรณ์ยังสามารถให้ผลตอบแทนทั้งอัตราดอกเบี้ยเงินฝากและเงินปันผลแก่สมาชิกเป็นไปตามเป้าหมายที่กำหนดไว้

สุดท้ายนี้ ผมขออาราธนาคุณพระศรีรัตนตรัย และสิ่งศักดิ์สิทธิ์ในสากลโลก โปรดช่วยดลบันดาลให้คณะกรรมการ เจ้าหน้าที่ ตลอดจนมวลสมาชิกทุกท่าน ประสบแต่ความเจริญตลอดไป

(นายนพพล ศรีสุข)

อธิบดีกรมทรัพย์สินทางทะเลและชายฝั่ง





ก รมส่งเสริมคุณภาพสิ่งแวดล้อม ขอแสดงความยินดีและชื่นชมมายังสหกรณ์ออมทรัพย์กรมป่าไม้ จำกัด ที่ได้ดำเนินกิจการ โดยยึดหลักปรัชญาหลักการ อุดมการณ์วิธีการสหกรณ์ และเน้นประโยชน์สำหรับสมาชิก มาโดยตลอด ซึ่งทำให้สหกรณ์ออมทรัพย์กรมป่าไม้ จำกัด พัฒนาเติบโตมีความเจริญมั่นคงมาเป็นลำดับ

สหกรณ์เป็นองค์กรส่งเสริมการออมทรัพย์เป็นหลักใหญ่ ซึ่งการออมทรัพย์เป็นปัจจัยสำคัญที่จะช่วยส่งเสริมฐานะและความมั่นคงให้แก่มวลสมาชิก รวมทั้งยังเป็นการสร้างหลักประกันแก่ครอบครัวสมาชิก การน้อมนำพระราชดำริเกี่ยวกับเศรษฐกิจพอเพียงมาใช้ในการสหกรณ์ ย่อมจะเป็นประโยชน์ทั้งต่อการบริหารจัดการของสหกรณ์ และประโยชน์ในการยกระดับความเป็นอยู่ของสมาชิกให้ดียิ่งขึ้น

ในโอกาสวันประชุมใหญ่สามัญ ประจำปี 2556 นี้ ขออาราธนาคุณพระศรีรัตนตรัย และสิ่งศักดิ์สิทธิ์ในสากลโลก รวมถึงพระบารมีพระบาทสมเด็จพระเจ้าอยู่หัว และสมเด็จพระนางเจ้าฯ พระบรมราชินีนาถ ได้โปรดดลบันดาลให้มวลสมาชิก ผู้แทนสมาชิก คณะกรรมการ ที่ปรึกษาและเจ้าหน้าที่สหกรณ์ทุกท่าน ประสบความสุข ความเจริญ โดยทั่วกัน

(นายจตุพร บุรุษพัฒน์)

อธิบดีกรมส่งเสริมคุณภาพสิ่งแวดล้อม





สหกรณ์ออมทรัพย์กรมป่าไม้ จำกัด ได้ก่อตั้งมาเป็นเวลา 34 ปี ปีนี้ย่างเข้าสู่ปีที่ 35 แล้ว ซึ่งคณะกรรมการดำเนินการและมวลสมาชิกได้ช่วยกันพัฒนาสหกรณ์ฯ ให้เจริญก้าวหน้าจนได้รับความเชื่อมั่นและยกย่องจากสมาชิก และขบวนการสหกรณ์ ดังจะเห็นได้จากรางวัลแห่งความภาคภูมิใจ ที่สหกรณ์ออมทรัพย์กรมป่าไม้ จำกัด ได้รับ อันได้แก่ สหกรณ์ต้นแบบ ปี 2549 สหกรณ์ออมทรัพย์ดีเด่นระดับภาค ปี 2550 สหกรณ์ต้นแบบปี 2550 สหกรณ์ออมทรัพย์ดีเด่นแห่งชาติ ประจำปี 2550 รางวัลรายงานกิจการดีเด่น ปี 2551 นักสหกรณ์ออมทรัพย์ดีเด่น สาขาบริหาร ปี 2553 ผลงานนวัตกรรมการบริหารจัดการสหกรณ์ออมทรัพย์ดีเด่นระดับภาค ปี 2555 และผลงานนวัตกรรมการบริหารจัดการสหกรณ์ออมทรัพย์ดีเด่นระดับประเทศ (Best of the Best) ปี 2555

สำหรับปี 2555 ที่ผ่านมา คณะกรรมการดำเนินการและฝ่ายจัดการของสหกรณ์ ได้ดำเนินการตามแผนงานที่ได้รับอนุมัติจากที่ประชุมใหญ่อย่างครบถ้วนสมบูรณ์ และปฏิบัติตามอุดมการณ์สหกรณ์ รวมทั้งคำนึงถึงผลประโยชน์ของมวลสมาชิกเป็นสำคัญ อาทิเช่น สหกรณ์ได้ดำเนินการกำหนดระเบียบทุนสวัสดิการใหม่เพิ่มเติมจำนวน 4 ระเบียบ ได้แก่ ระเบียบการให้ทุนสวัสดิการเพื่อการอุปสมบท หรือประกอบพิธีฮัจญ์ ทุนสวัสดิการเพื่อมงคลสมรส ทุนสวัสดิการเพื่อบ้านหลังใหม่ และทุนสวัสดิการเพื่อรับขวัญทายาท และปรับปรุงระเบียบทุนสวัสดิการเดิม จำนวน 7 ระเบียบ รวมทั้งสิ้น 18 สวัสดิการ คิดเป็นเงินทุนสวัสดิการที่สหกรณ์จ่ายให้กับสมาชิกในแต่ละปี เกินกว่า 20 ล้านบาท ซึ่งครอบคลุมทุกช่วงชีวิตของสมาชิก

ขอขอบคุณสมาชิกที่ให้ความไว้วางใจ คณะกรรมการดำเนินการสหกรณ์ออมทรัพย์กรมป่าไม้ จำกัด ชุดที่ 35 ในการบริหารจัดการกิจการของสหกรณ์

(นายจงเจริญ กิจสำราญกุล)
ประธานกรรมการดำเนินการ
สหกรณ์ออมทรัพย์กรมป่าไม้ จำกัด



สารบัญ

รายงานผลการดำเนินงาน ประจำปี 2555	13
จุดเด่นการดำเนินงาน	86
แผนกลยุทธ์ ประจำปี 2556 - 2559	94
งบการเงินและรายงานของผู้สอบบัญชี	106
รายชื่อผู้ได้รับทุนสวัสดิการสมาชิก ประจำปี 2555	126
รายชื่อผู้ได้รับทุนการศึกษาบุตรสมาชิก ประจำปี 2555	128
รายชื่อการจ่ายเงินทุนสาธารณประโยชน์ ประจำปี 2555	168
รายนามคณะกรรมการดำเนินการ ตั้งแต่ปี 2521 - 2555	170
ผู้แทนสมาชิก ประจำปี 2556 - 2557	181
คณะกรรมการดำเนินการและฝ่ายจัดการ	196
จรรยาบรรณ สหกรณ์	205



รายงานผลการดำเนินงาน

ประจำปี 2555

สหกรณ์ออมทรัพย์กรมป่าไม้ จำกัด



ปี 2555 ประเทศไทยอยู่ในสภาวะแวดล้อมทางเศรษฐกิจและสังคมที่เปลี่ยนแปลงไปอย่างรวดเร็ว ซึ่งในช่วงครึ่งปีแรกเป็นช่วงของการฟื้นฟูหลังจากที่ประสบปัญหาจากมหาอุทกภัยในช่วงปลายปี 2554 โดยเฉพาะในกลุ่มอุตสาหกรรมยานยนต์ที่ประสบปัญหาน้ำท่วมจนส่งมอบรถยนต์ให้กับลูกค้าไม่ได้ ต้องเร่งการผลิตทดแทน ประกอบกับภาครัฐบาลมีโครงการคืนภาษีสำหรับรถยนต์คันแรก จึงส่งผลให้กลุ่มอุตสาหกรรมยานยนต์และธุรกิจประกันภัยเติบโตเพิ่มขึ้น

อย่างไรก็ตามในปัจจุบัน เศรษฐกิจของประเทศก็ประสบปัญหาด้านการส่งออกของไทยไปยุโรป หดตัวลงมาก จากวิกฤติเศรษฐกิจที่ยุโรปกำลังเผชิญอยู่ ซึ่งการชะลอตัวของเศรษฐกิจในสหรัฐ ยุโรป ญี่ปุ่น ก็ทำให้การส่งออกและอุตสาหกรรมต่าง ๆ ที่เกี่ยวข้องได้รับผลกระทบ นอกจากนี้ปัญหาดังกล่าวแล้ว หากประเทศไทยมีความวุ่นวายทางการเมืองกลับมาอีกครั้งหนึ่งก็จะส่งผลกระทบต่อ การลงทุนของภาคเอกชนและภาครัฐ เพราะบริษัททั้งหลายอาจชะลอการลงทุนก่อน ทำให้โครงการลงทุนใหม่ ๆ ของภาคเอกชนล่าช้าออกไป และทั้งหมดนี้จะส่งผลกระทบต่อทุกคน

จากสถานการณ์มหาอุทกภัยในช่วงปลายปี 2554 หรือการส่งออกหดตัว หรือการเมืองไม่นิ่ง แต่สหกรณ์ออมทรัพย์กรมป่าไม้ จำกัด ก็เฝ้าอาหารต่อสมาชิก โดยในช่วงต้นปีสหกรณ์ได้ให้บริการเงินกู้สามัญเพื่อสงเคราะห์ผู้ประสบภัยกรณีพิเศษ เพื่อบรรเทาความเดือดร้อนของ

สมาชิกที่ได้รับผลกระทบ และยังให้บริการเงินกู้สามัญเพื่อการศึกษากรณีพิเศษ เพื่อบรรเทาความเดือดร้อนของสมาชิกที่ประสบปัญหาค่าครองชีพจากสภาวะเศรษฐกิจ นอกจากนี้สหกรณ์ออมทรัพย์กรมป่าไม้ จำกัด ยังดำเนินงานตามแผนกลยุทธ์ปี 2552-2555 และแผนงานและงบประมาณ ประจำปี 2555 ซึ่งได้ประมาณการรายได้ จำนวน 545,753,389.66 บาท รายจ่าย จำนวน

281,975,550.39 บาท และประมาณกำไรประจำปี จำนวน 263,777,839.27 บาท

ณ วันที่ 31 ธันวาคม 2555 สหกรณ์มีรายได้ค่าใช้จ่าย และกำไร ดังนี้

รายการ	จำนวน(บาท)	เพิ่มขึ้น
รายได้	566,983,320.78	21,229,931.12
ค่าใช้จ่าย	282,781,250.33	805,699.94
กำไรสุทธิ	284,202,070.45	20,424,231.18

อีกทั้งสหกรณ์ออมทรัพย์กรมป่าไม้ จำกัด ก็ตระหนักถึงการส่งเสริมให้สมาชิก ประหยัดอดออม เฝ้าอาหารซึ่งกันและกัน และส่งเสริมให้กรรมการ เจ้าหน้าที่ และสมาชิก ยึดมั่นในจรรยาบรรณของสหกรณ์ เพื่อรักษาไว้ซึ่งศักดิ์ศรี ชื่อเสียง และเกียรติภูมิ อันจะส่งผลให้เป็นที่เลื่อมใส ศรัทธา ยกย่อง ของบุคคลโดยทั่วไป และจากการดำเนินงานตามหลักการ อุดมการณ์ของสหกรณ์ จึงทำให้ได้รับเกียรติจากสหกรณ์ต่าง ๆ เข้าเยี่ยมชมและศึกษาดูงาน ได้แก่ สอ.ตำรวจแห่งชาติ สอ.สาธารณสุขเพชรบุรี สอ.โรงพยาบาลเลิดสิน สอ.กระทรวงแรงงาน สอ.ธุรกิจก๊าซ ปตท. สอ.องค์การเภสัชกรรม สอ.พระจอมเกล้าพระนครเหนือ สอ.พนักงานห้างเซ็นทรัล สอ.กองทุนสงเคราะห์การทำสวนยาง สอ.บริษัทไอที สอ.สาธารณสุขน่าน สอ.พนักงานบริษัทการบินไทย สอ.กรมการพัฒนามุขมนตรี สอ.พนักงานการ

ประธานครหลวง สอ.สหภาพแรงงานรัฐวิสาหกิจการไฟฟ้า
 นครหลวง สอ.ครูพิจิตร สอ.จุฬาลงกรณ์มหาวิทยาลัย
 สอ.สาธารณสุขจังหวัดชุมพร สอ.กระทรวงยุติธรรม สอ.
 ครูเชียงใหม่ สอ.สหภาพแรงงานไทยเรยอน ชมรมสหกรณ์
 ออมทรัพย์พื้นที่ 2 และสำนักงานทรัพยากรธรรมชาติและ
 สิ่งแวดล้อมจังหวัดสมุทรสาคร



ในรอบปี 2555 สหกรณ์ออมทรัพย์กรมป่าไม้
 จำกัด ได้ดำเนินงานในด้านต่าง ๆ สรุปได้ดังนี้

การให้บริการสมาชิก

สหกรณ์ออมทรัพย์กรมป่าไม้ จำกัด ดำเนิน
 กิจการโดยให้บริการแก่สมาชิก และสมาชิกสมทบ อาทิ
 เช่น การส่งค่าหุ้น การรับฝาก-ถอนเงิน การให้บริการเงิน
 กู้แก่สมาชิก ประเภทเงินกู้ฉุกเฉิน 30 วินาที เงินกู้สามัญ
 ทั่วไป เงินกู้สามัญเพื่อการศึกษา เงินกู้สามัญเพื่อประกอบ
 อาชีพเสริม เงินกู้สามัญเพื่อสงเคราะห์ผู้ประสบภัย เงินกู้
 สามัญเพื่อส่งเสริมการประหยัดพลังงาน เงินกู้สามัญเพื่อ
 ค้ำครองชีวิตและทรัพย์สิน เงินกู้สามัญเพื่อการท่องเที่ยว
 และเงินกู้พิเศษขนาดเล็ก เพื่อสร้างความมั่นคงให้สมาชิก
 เพิ่มขึ้น นอกจากการให้บริการดังกล่าวแล้ว สหกรณ์ยัง
 ให้บริการในด้านอื่น ๆ อีกมากมาย แก่ข้าราชการ ลูกจ้าง
 ประจำ ที่สังกัดกระทรวงทรัพยากรธรรมชาติและสิ่ง
 แวดล้อม กรมป่าไม้ กรมอุทยานแห่งชาติ สัตว์ป่า และ
 พันธุ์พืช กรมทรัพยากรทางทะเลและชายฝั่ง กรมส่งเสริม
 คุณภาพสิ่งแวดล้อม และกรมทรัพยากรน้ำ ซึ่งในปี 2555
 สหกรณ์มีสมาชิกและสมาชิกสมทบเพิ่มขึ้น ดังนี้

1. สมาชิกและสมาชิกสมทบ

1.1 สมาชิก ปี 2555 สหกรณ์มีจำนวนสมาชิก
 สมทบใหม่จากกระทรวงทรัพยากรธรรมชาติและสิ่งแวดล้อม

กรมป่าไม้ กรมอุทยานแห่งชาติ สัตว์ป่า และพันธุ์พืช
 กรมทรัพยากรทางทะเลและชายฝั่ง กรมส่งเสริมคุณภาพ
 สิ่งแวดล้อม และกรมทรัพยากรน้ำ รวมจำนวนทั้งสิ้น
 266 คน สมาชิกขาดจากสมาชิกภาพ จำนวน 228 คน

ณ วันที่ 31 ธันวาคม 2555 สหกรณ์มีสมาชิก
 ทั้งสิ้น 13,239 คน โดยในปี 2555 มีการเปลี่ยนแปลง
 จำนวนสมาชิก มีดังนี้

- | | |
|---------------------------|-----------|
| 1) สมาชิก ณ 1 มกราคม 2555 | 13,201 คน |
| 2) สมาชิกสมัครใหม่ | 266 คน |
| 3) สมาชิกขาดจากสมาชิกภาพ | 228 คน |
| • สมาชิกลาออก | 143 คน |
| • สมาชิกถึงแก่กรรม | 70 คน |
| • สมาชิกให้ออกจากสมาชิก | 15 คน |

คงเหลือสมาชิก ณ วันที่ 31 ธันวาคม 2555 จำนวน 13,239 คน

1.2 สมาชิกสมทบ

ในปี 2555 มีพนักงาน
 ราชการ พนักงานจ้างเหมา คู่สมรส บุตร บิดา มารดา ของ
 สมาชิกสมัครเป็นสมาชิกสมทบเพิ่มขึ้น ดังนี้

- | | |
|-------------------------------|----------|
| 1) สมาชิกสมทบ ณ 1 มกราคม 2555 | 8,990 คน |
| 2) สมาชิกสมทบสมัครใหม่ | 3,069 คน |
| 3) สมาชิกสมทบพ้นสมาชิกภาพ | 196 คน |

คงเหลือสมาชิก ณ วันที่ 31 ธันวาคม 2555 จำนวน
 11,863 คน

สรุปจำนวนสมาชิกและสมาชิกสมทบ

ณ วันที่ 31 ธันวาคม 2555

รายการ	จำนวน (คน)
ณ วันที่ 1 มกราคม 2555	22,191
เพิ่มขึ้นระหว่างปี	3,335
ขาดจากสมาชิกภาพระหว่างปี	424
ณ วันที่ 31 ธันวาคม 2555	25,102

2. กุณเรือนหุ้น

ทุนเรือนหุ้นของสหกรณ์มาจากการถือหุ้น
 ของสมาชิกที่เป็นการบังคับออมตามสัดส่วนของเงินได้
 รายเดือนของสมาชิกต่อเดือน หรือเพิ่มการถือหุ้นมากกว่า
 ที่สหกรณ์กำหนด หรือระดมหุ้นเป็นก้อนเมื่อใดก็ได้ โดย
 ยื่นหนังสือแสดงความจำนงได้ที่สำนักงานสหกรณ์ หรือ
 ผ่านระบบโทรศัพท์อัตโนมัติ

1 มกราคม 2555 สหกรณ์มีทุนเรือนหุ้น จำนวน 3,169,733,920.00 บาท และ ณ วันที่ 31 ธันวาคม 2555 สหกรณ์มีทุนเรือนหุ้น จำนวน 3,510,085,470.00 บาท ระหว่างปีมีทุนเรือนหุ้นเพิ่มขึ้น จำนวน 340,351,550.00 บาท คิดเป็นร้อยละ 10.74 โดยมีทุนเรือนหุ้นเฉลี่ยต่อคน ดังนี้

การถือหุ้นของสมาชิก (บาท)

ปี พ.ศ.	จำนวนเงิน	หุ้นเฉลี่ยต่อคน
2547	1,463,987,610.00	110,589
2548	1,638,123,390.00	113,846
2549	1,809,797,550.00	116,191
2550	1,997,780,400.00	124,768
2551	2,291,632,680.00	140,170
2552	2,581,822,990.00	151,943
2553	2,865,587,200.00	159,456
2554	3,169,733,920.00	142,838
2555	3,510,085,470.00	139,832

อัตราการส่งค่าหุ้นของสมาชิกคิดเป็นร้อยละ 71.38 และในปี 2555 นี้ สหกรณ์คิดอัตราเงินปันผลให้แก่สมาชิก ร้อยละ 5.50

3. สิทธิประโยชน์และกำไรสุทธิ

สหกรณ์ออมทรัพย์กรมป่าไม้ จำกัด มีเงินทุนจากหลายแหล่ง เช่น เงินรับฝากจากสมาชิก ทุนเรือนหุ้น ทุนสำรอง ทุนสะสมอื่นๆ และเงินกู้ยืม

ณ วันที่ 31 ธันวาคม 2555 มีสินทรัพย์รวมทั้งสิ้น 10,106,372,221.71 บาท ซึ่งเพิ่มขึ้นจาก วันที่ 31 ธันวาคม 2554 จำนวน 816,401,795.80 บาท ซึ่งคณะกรรมการดำเนินการ ชุดที่ 35 ได้บริหารสินทรัพย์และนำไปลงทุนเพิ่ม ดังนี้

ที่	รายการ	จำนวน(บาท)
1	หุ้นกู้-บมจ.การบินไทย	60,000,000.00
2	หุ้นกู้-บมจ.เหมราชพัฒนาที่ดิน	252,572,855.50
3	หุ้นกู้-บมจ.อินโดรามา เวนเจอร์ส	100,000,000.00
5	หุ้นกู้-บมจ.ไทยออยล์	100,000,000.00
6	หุ้นกู้-บมจ.ไทยโอริซีสซึ่ง	50,000,000.00
7	หุ้นกู้-บมจ.พญาบุษย์ เร็วเอสเตท	10,000,000.00
8	หุ้นกู้ด้อยสิทธิ-บมจ.กรุงไทย	200,000,000.00
9	หุ้นกู้-บมจ.ทุนธนชาติ	80,000,000.00
10	หุ้นชุมนุมสหกรณ์ธนากรไทย	45,000,000.00
11	หุ้นชุมนุมสหกรณ์ออมทรัพย์ ICT	1,230,000.00

นอกจากนี้สหกรณ์ยังนำไปลงทุนเกี่ยวกับตัวแลกเงินและตัวสัญญาใช้เงินอีก จนทำให้สหกรณ์มีกำไรสุทธิ ณ วันที่ 31 ธันวาคม 2555 จำนวน 284,202,070.45 บาท เพิ่มขึ้นจาก วันที่ 31 ธันวาคม 2554 จำนวน 11,294,657.24 บาท

4. เงินรับฝากของสหกรณ์

ในปี 2555 ที่ผ่านมา สหกรณ์ได้มีการเปลี่ยนแปลงไปอย่างมาก ทั้งในด้านจำนวนเงินรับฝากที่เพิ่มสูงขึ้นและจำนวนบัญชีเงินรับฝากที่เพิ่มขึ้นจากวันที่ 31 ธันวาคม 2554 จำนวน 590,005,088.81 บาท หรือคิดเป็นร้อยละ 12.65 โดยเมื่อวันที่ 31 ธันวาคม 2554 สหกรณ์มีเงินฝากจากสมาชิกและสมาชิกสมทบ รวม 4,665,121,426.05 บาท และ ณ วันที่ 31 ธันวาคม 2555 จำนวนเงินรับฝากจากสมาชิกและสมาชิกสมทบรวมทั้งสิ้น 5,255,126,514.86 บาท

สรุปการเปลี่ยนแปลงเงินรับฝากจากสมาชิก

วัน/เดือน/ปี	จำนวนเงิน	จำนวนบัญชี
31 ธ.ค.54	4,665,121,426.05	27,316
31 ธ.ค.55	5,255,126,514.86	30,846
เพิ่ม (ลด)	590,005,088.81	3,530
ร้อยละ	12.65	

เงินรับฝากของสหกรณ์แยกตามประเภทของเงินรับฝากจากสมาชิก สมาชิกสมทบ เจ้าหน้าที่สหกรณ์ และสหกรณ์อื่น ได้ดังนี้

4.1 เงินรับฝากจากสมาชิก

ประเภทเงินรับฝาก	จำนวนเงิน (บาท)	จำนวน บัญชี
เงินฝากออมทรัพย์สินทรัพย์	407,142,968.85	13,237
เงินฝากออมทรัพย์พิเศษ	2,819,170,226.04	1,751
เงินฝากออมทรัพย์เกษียณเปี่ยมสุข	518,028,759.30	473
เงินฝากออมทรัพย์อเนกประสงค์	115,566,706.49	476
เงินฝากออมทรัพย์ชีวิตพอเพียง	41,143,780.01	1,447

4.2 เงินรับฝากจากสมาชิกสมทบ

ประเภทเงินรับฝาก	จำนวนเงิน (บาท)	จำนวน บัญชี
เงินฝากออมทรัพย์สินทรัพย์	78,348,462.68	11,865
เงินฝากออมทรัพย์พิเศษ	1,232,782,045.33	1,260
เงินฝากออมทรัพย์อเนกประสงค์	31,996,909.44	127
เงินฝากออมทรัพย์ชีวิตพอเพียง	3,312,245.64	165

4.3 เงินรับฝากจากเจ้าหน้าที่สหกรณ์

ประเภทเงินรับฝาก	จำนวนเงิน (บาท)	จำนวนบัญชี
เงินฝากออมทรัพย์เจ้าหน้าที่สหกรณ์	1,950,259.54	34

4.4 เงินรับฝากจากสหกรณ์อื่น

ประเภทเงินรับฝาก	จำนวนเงิน (บาท)	จำนวนบัญชี
เงินฝากออมทรัพย์สหกรณ์อื่น	5,684,151.54	11

ณ วันที่ 31 ธันวาคม 2555 จะเห็นว่าการให้บริการด้านเงินรับฝาก ถือเป็นบริการหลักอีกอย่างที่สำคัญของสหกรณ์ออมทรัพย์ ซึ่งเป็นการส่งเสริมให้สมาชิกรู้จักการออมทรัพย์ เพื่อเก็บเป็นค่าใช้จ่ายที่จำเป็นในอนาคต หรือใช้จ่ายในครอบครัว โดยสหกรณ์ได้กำหนดอัตราดอกเบี้ยที่สูงกว่าสถาบันการเงิน เพื่อจูงใจให้สมาชิกนำเงินมาฝากกับสหกรณ์ด้วยอัตราดอกเบี้ยดังนี้

ประเภทเงินฝาก	อัตราดอกเบี้ย (%)
เงินฝากออมทรัพย์สินทรัพย์	3.75
เงินฝากออมทรัพย์พิเศษ	4.00
เงินฝากออมทรัพย์อเนกประสงค์	3.75
เงินฝากออมทรัพย์เกษียณอายุ	4.50
เงินฝากออมทรัพย์ชีวิตพอเพียง	4.50
เงินฝากออมทรัพย์เจ้าหน้าที่สหกรณ์	4.50



5. การให้บริการเงินกู้แก่สมาชิก

ด้านการบริการเงินให้กู้แก่สมาชิก สหกรณ์ได้เห็นถึงความจำเป็นในการใช้จ่ายในครอบครัวของสมาชิกที่เป็นข้าราชการ และลูกจ้าง ที่ได้รับเงินได้รายเดือนในอัตราที่ไม่สูงนัก จนบางครั้งอาจทำให้ไม่เพียงพอต่อค่าใช้จ่ายเกี่ยวกับการศึกษาบุตร หรือค่าใช้จ่ายในการซ่อมแซมบ้านหลังประสบภัย สหกรณ์จึงให้บริการด้านเงินกู้หลายประเภทตามวัตถุประสงค์การกู้เงิน โดยกำหนดอัตราดอกเบี้ยตามความจำเป็นของแต่ละวัตถุประสงค์ ดังนี้

ประเภทเงินเงินกู้	อัตราดอกเบี้ยร้อยละ
เงินกู้เพื่อเหตุฉุกเฉิน	6.50
เงินกู้สามัญทั่วไป	6.50
เงินกู้สามัญเพื่อการศึกษา	4.30
เงินกู้สามัญเพื่อประกอบอาชีพเสริม	4.50
เงินกู้สามัญเพื่อสงเคราะห์ผู้ประสบภัย	4.30
เงินกู้สามัญเพื่อส่งเสริมการประหยัดพลังงาน	4.50
เงินกู้สามัญเพื่อคุ้มครองชีวิตและทรัพย์สิน	4.50
เงินกู้สามัญเพื่อซื้อคอมพิวเตอร์และอุปกรณ์	4.50
เงินกู้สามัญเพื่อการท่องเที่ยว	4.50
เงินกู้สามัญเพื่อการศึกษากรณีพิเศษ	4.30
เงินกู้สามัญเพื่อสงเคราะห์ผู้ประสบภัยกรณีพิเศษ	4.90
เงินกู้พิเศษวงานเคหะ	คงที่ 3.50 หรือคงที่ 4.50 ลอยตัว 6.00
เงินกู้พิเศษโดยใช้หุนค้ำประกัน	6.50
เงินกู้พิเศษโดยใช้เงินฝากค้ำประกัน	5.50

สรุปยอดเงินกู้ประเภทต่าง ๆ ปี 2555 ดังนี้

ประเภทเงินกู้	จำนวนเงิน
เงินกู้เพื่อเหตุฉุกเฉิน	75,267,959.34
เงินกู้สามัญทั่วไป	5,896,902,616.88
เงินกู้สามัญเพื่อการศึกษา	25,608,565.25
เงินกู้สามัญเพื่อประกอบอาชีพเสริม	123,772.00
เงินกู้สามัญเพื่อสงเคราะห์ผู้ประสบภัย	1,116,801.00
เงินกู้สามัญเพื่อคุ้มครองชีวิตและทรัพย์สิน	151,681.52
เงินกู้สามัญเพื่อส่งเสริมการประหยัดพลังงาน	175,422.50
เงินกู้สามัญเพื่อการท่องเที่ยว	154,701.00
เงินกู้สามัญเพื่อการศึกษากรณีพิเศษ	8,759,134.45
เงินกู้สามัญเพื่อสงเคราะห์ผู้ประสบภัยกรณีพิเศษ	27,227,543.00
เงินกู้สามัญเพื่อความมั่นคงครอบครัว	12,185.00
เงินกู้สามัญ (พนักงานราชการ)	28,860,377.24
เงินกู้พิเศษวงานเคหะ	687,576,261.23
เงินกู้พิเศษโดยใช้หุนค้ำประกัน	6,561,232.73
เงินกู้พิเศษโดยใช้เงินฝากค้ำประกัน	96,404,970.79
เงินกู้พิเศษเพื่อประกอบกิจการอาคาร	4,499,229.75
เงินกู้พิเศษเพื่อความมั่นคงครอบครัว	18,847.25
เงินกู้สามัญสวัสดิการเจ้าหน้าที่เพื่อการศึกษา	477,192.50
เงินกู้พิเศษสวัสดิการเจ้าหน้าที่เพื่อการศึกษา	13,691,964.14
รวม	6,873,590,457.57

6. การให้บริการด้านระบบสารสนเทศ

สหกรณ์ออมทรัพย์กรมป่าไม้ จำกัด ได้พัฒนาระบบสารสนเทศอย่างต่อเนื่องเพื่ออำนวยความสะดวกและเพิ่มช่องทางในการทำธุรกรรมกับสหกรณ์ให้แก่สมาชิกได้มีความสะดวกยิ่งขึ้น ดังนี้

6.1 สหกรณ์ออนไลน์

สหกรณ์ออนไลน์เป็นอีกโครงการหนึ่งของ e-coop ในการให้บริการข้อมูลสมาชิกผ่านเครือข่ายระบบอินเทอร์เน็ต อาทิเช่น การพิมพ์รายการเรียกเก็บประจำเดือนหรือใบเสร็จรับเงินได้ด้วยตนเอง

6.2 สหกรณ์ทางโทรศัพท์อัตโนมัติ (CO-OP PHONE)

ระบบสหกรณ์ทางโทรศัพท์อัตโนมัติ เป็นการอำนวยความสะดวกให้แก่สมาชิก ในการสอบถามข้อมูลเกี่ยวกับจำนวนทุนเรือนหุ้น เงินกู้และเงินฝากคงเหลือ สิทธิการกู้เงินสามัญ สิทธิการค้ำประกันเงินกู้ ผลการอนุมัติเงินกู้ รายการหักเงินเดือน เงินปันผล การเพิ่มหุ้นรายเดือน นอกจากนี้ระบบยังสามารถให้บริการกู้เงินกู้ฉุกเฉินทางโทรศัพท์โดยโอนเข้าบัญชีเงินฝากของผู้กู้อีกด้วย

6.3 สหกรณ์ ATM

สหกรณ์ ATM เป็นบริการถอนเงินฝากจากบัญชีเงินฝากออมทรัพย์สินทรัพย์ของสมาชิกที่มีอยู่กับสหกรณ์ผ่านตู้ ATM ธนาคารไทยพาณิชย์และธนาคารกรุงไทยทั่วประเทศ ทั้งนี้เพื่อเป็นการอำนวยความสะดวกในการถอนเงินของสมาชิกไม่ว่าจะเป็น เงินกู้ เงินปันผล เงินเฉลี่ยคืน และเงินสวัสดิการต่าง ๆ ที่สหกรณ์โอนเข้าบัญชีเงินฝากออมทรัพย์สินทรัพย์ของสมาชิก

ปัจจุบันมีผู้ใช้บริการสหกรณ์ ATM ธนาคารไทยพาณิชย์ จำนวน 14,090 ราย โดยสมาชิก และสมาชิกสมทบ มีสิทธิในการสมัครใช้บริการนี้ด้วยกันทั้งสิ้น เพียงกรอกข้อมูลในแบบคำขอใช้บริการ สหกรณ์อัตโนมัติ ATM มายังสหกรณ์ พร้อมแนบหลักฐานต่าง ๆ ให้ครบถ้วน ซึ่งค่าธรรมเนียมในการทำบัตรครั้งแรกสหกรณ์เป็นผู้จ่ายให้สมาชิก ส่วนสมาชิกสมทบต้องเป็นผู้จ่ายค่าธรรมเนียมบัตร ATM รายปีเอง

สำหรับบริการสหกรณ์ ATM ธนาคารกรุงไทย เพียงสมาชิก และสมาชิกสมทบ ที่มีบัตร ATM ของธนาคารกรุงไทยอยู่แล้ว ก็สมัครใช้บริการสหกรณ์ ATM ได้ โดยมีผู้ใช้บริการสหกรณ์ ATM ธนาคารกรุงไทยแล้ว จำนวน 11,968 ราย

6.4 สหกรณ์ SMS

สหกรณ์ SMS เป็นอีกบริการหนึ่งที่แจ้งข้อมูลให้สมาชิกได้รับทราบเกี่ยวกับการทำธุรกรรมของสมาชิก เช่น การอนุมัติเงินกู้ การค้ำประกันเงินกู้ การถอนเงินฝากจากบัญชี และการรับทุนสวัสดิการต่าง ๆ

7. ด้านวิชาการ

สหกรณ์ออมทรัพย์กรมป่าไม้ จำกัด ส่งเสริมให้สมาชิกและครอบครัวมีจิตสำนึกในการอนุรักษ์ธรรมชาติและสิ่งแวดล้อม โดยส่งข่าวสารที่เป็นประโยชน์ทางด้านวิชาการแก่สมาชิก และบุคคลทั่วไป เพื่อรับทราบข้อมูลของสหกรณ์ และส่งเสริมให้สมาชิกได้มีส่วนร่วมในการจัดกิจกรรมเกี่ยวกับสหกรณ์

7.1 การสัมมนาผู้แทนสมาชิกหรือกิจกรรมกลุ่มสมาชิก

ในปี 2555 มีกลุ่มสมาชิกเสนอโครงการจัดกิจกรรมกลุ่ม จำนวน 29 กลุ่ม และสหกรณ์ได้สนับสนุนค่าใช้จ่ายในการจัดกิจกรรมให้ผู้เข้าร่วมโครงการ จำนวน 3,613 คน รวมเป็นจำนวนทั้งสิ้น 1,180,375.00 บาท (หนึ่งล้านหนึ่งแสนแปดหมื่นสามร้อยเจ็ดสิบบห้าบาทถ้วน) ดังนี้

กลุ่มสมาชิก	จำนวน (ราย)
1. กลุ่มจังหวัดสุราษฎร์ธานี	542
2. กลุ่มสำนักวิจัยและพัฒนาการป่าไม้	479
3. กลุ่มสมาชิกจังหวัดแพร่	70
4. กลุ่มจังหวัดเชียงราย	252
5. กลุ่มสมาชิกชมรมโยคะ	32
6. กลุ่มจังหวัดนครศรีธรรมราช ครั้งที่ 1	114
7. กลุ่มจังหวัดนครศรีธรรมราช ครั้งที่ 2	37
8. กลุ่มจังหวัดนครศรีธรรมราช ครั้งที่ 3	65
9. กลุ่มจังหวัดนครศรีธรรมราช ครั้งที่ 4	62
10. กลุ่มจังหวัดสมุทรสาคร	24
11. กลุ่มเจ้าหน้าที่สหกรณ์	46
12. กลุ่มกองนิติการ	36
13. กลุ่มสำนักส่งเสริมการปลูกป่า	134
14. กลุ่มสำนักบริหารพื้นที่อนุรักษ์ที่ 7 นครราชสีมา	233
15. กลุ่มสำนักวิจัยและพัฒนาการป่าไม้	28
16. กลุ่มสมาชิกสหกรณ์	22
17. กลุ่มกองคลัง	107
18. กลุ่มจังหวัดขอนแก่น	198
19. กลุ่มสำนักบริหารงานกลาง	75
20. กลุ่มสำนักฟื้นฟูและพัฒนาพื้นที่อนุรักษ์	142
21. กลุ่มสำนักอนุรักษ์สัตว์ป่า	127
22. กลุ่มผู้แทนสมาชิกจังหวัดตาก	399
23. กลุ่มสำนักอุทยานแห่งชาติ	26
24. กลุ่มสำนักบริหารงานกลาง	18
25. กลุ่มสำนักจัดการทรัพยากรป่าไม้ที่ 9 (ชลบุรี)	109
26. กลุ่มสำนักป้องกันปราบปราม และควบคุมไฟป่า	132
27. กลุ่มส่วนพัสดุ สำนักบริหารงานกลาง	25
28. กลุ่มอาสาสมัครพิทักษ์ทรัพยากรธรรมชาติ	29
29. กลุ่มจังหวัดลำปาง	50



7.2 การสัมมนาสมาชิกเกษียณอายุราชการ “สายใยไม่เกษียณประจำปี 2555”

ปี 2555 สหกรณ์ออมทรัพย์กรมป่าไม้ จำกัด ได้จัดโครงการสัมมนา “สายใยไม่เกษียณประจำปี 2555” ณ โรงแรมรอยัล นาคารา จังหวัดหนองคาย และทัศนศึกษาประเทศสาธารณรัฐประชาธิปไตยประชาชนลาว (ลาวเหนือ) สำหรับสมาชิกเกษียณอายุราชการในปี 2555 และสมาชิกเกษียณอายุราชการก่อนกำหนดที่มีอายุครบ 60 ปี ในปี 2555 ระหว่างวันที่ 20-24 กรกฎาคม 2555 มีการบรรยายเกี่ยวกับสิทธิประโยชน์ของสมาชิกที่เกษียณอายุราชการ และการดูแลสุขภาพหลังเกษียณอายุราชการ



7.3 เว็บไซต์สหกรณ์ www.025798899.com

สหกรณ์ออมทรัพย์กรมป่าไม้ จำกัด ได้เปิดให้บริการสหกรณ์ออนไลน์ทางเว็บไซต์สหกรณ์ www.025798899.com นับเป็นปีที่ 11 ที่ โดยในปี 2555 นี้สหกรณ์ได้มีการปรับปรุงเว็บไซต์ใหม่ เพื่อให้สมาชิกที่ใช้บริการอินเทอร์เน็ตได้รับความสะดวกในการรับข้อมูลข่าวสาร หรือรับทราบกิจกรรมของสหกรณ์ ผลการดำเนินงานในด้านต่าง ๆ ได้อย่างรวดเร็วยิ่งขึ้น เช่น

1. วารสารสหกรณ์ สมาชิกสามารถอ่านข่าวปัจจุบัน หรือย้อนหลังเดือนต่าง ๆ ที่ผ่านมาได้ หรือค้นหาข้อมูลข่าวสารกิจกรรมที่ต้องการได้
2. การคำนวณเงินกู้ ทั้ง 3 ประเภท ได้แก่ เงินกู้ฉุกเฉิน เงินกู้สามัญ เงินกู้พิเศษสินเชื่อวนาเคหะ
3. Download แบบฟอร์มต่าง ๆ และพิมพ์

ออกทางเครื่องพิมพ์ของท่านโดยไม่ต้องไปรับที่สหกรณ์

4. พิมพ์ใบเสร็จรายเดือนได้ด้วยเครื่องพิมพ์ของท่านโดยไม่ต้องไปรับที่สหกรณ์

5. สำหรับผู้แทนสมาชิกหรือสมาชิกที่สนใจรายละเอียดในข้อบังคับสหกรณ์ ระเบียบต่าง ๆ ของสหกรณ์ไม่ว่าจะเป็นระเบียบเงินฝาก ระเบียบเงินกู้ ระเบียบว่าด้วยหุ้น ระเบียบเกี่ยวกับสวัสดิการต่าง ๆ สมาชิกสามารถศึกษาหรือพิมพ์เก็บไว้เองได้ สำหรับระเบียบที่สหกรณ์มีการแก้ไขเพิ่มเติมระเบียบใหม่ ก็จะปรับปรุงข้อมูลให้เป็นปัจจุบันทันที

6. เมื่อสหกรณ์มีกิจกรรมไม่ว่าการประชุมใหญ่ กิจกรรมของคณะกรรมการดำเนินการ การอบรมหลักสูตรผู้นำ กิจกรรมค่ายสหกรณ์ สมาชิกสามารถดูข้อมูลได้ทางเว็บไซต์สหกรณ์

7. สมาชิกที่ต้องการประชาสัมพันธ์ ข่ายบ้าน ข่ายรถ หรือข่าวบริการต่าง ๆ นัดประชุมรุ่น สังสรรค์ รุ่น ประชุมกลุ่ม ฯลฯ สามารถฝากข่าวประชาสัมพันธ์ที่เว็บไซต์ของสหกรณ์ได้

8. สมาชิกเข้าไปที่เมนู “ติดต่อสหกรณ์” อีเมล forestcoop@gmail.com เพื่อติดต่อสหกรณ์ ไม่ว่าจะป็นสอบถามเรื่องต่าง ๆ ซึ่งสหกรณ์ก็จะตอบคำถามไปยังท่านโดยตรง

นอกจากนี้ ในเว็บไซต์สหกรณ์ สมาชิกจะได้ทราบถึงหลักเกณฑ์การให้บริการเงินฝากออมทรัพย์พิเศษ ออมทรัพย์สินทรัพย์ ออมทรัพย์เกษียณเปี่ยมสุข ออมทรัพย์อเนกประสงค์ ออมทรัพย์ชีวิตพอเพียง การให้บริการเงินกู้ฉุกเฉิน เงินกู้สามัญทั่วไป สามัญเพื่อการศึกษ สามัญเพื่อประกอบอาชีพเสริม สินเชื่อวนาเคหะ สามัญเพื่อสงเคราะห์ผู้ประสบภัย สามัญเพื่อการท่องเที่ยว สวัสดิการสมาชิก ผลการดำเนินงาน ตลอดจนรายละเอียดเกี่ยวกับผู้แทนสมาชิก คณะกรรมการดำเนินการและประวัติความเป็นมาของสหกรณ์ เป็นต้น

การคืนประโยชน์สู่สมาชิก

ในปี 2555 สหกรณ์ออมทรัพย์กรมป่าไม้ จำกัด ได้ดำเนินงานโดยคณะกรรมการดำเนินการ ชุดที่ 35 ซึ่งได้กำหนดนโยบายในการบริหารงานสหกรณ์ไว้ตามหลักการอุดมการณ์ของสหกรณ์ และจรรยาบรรณของสหกรณ์ ซึ่งสหกรณ์ได้ดำเนินงานภายใต้งบประมาณรายรับ-รายจ่ายประจำปี จนมีกำไรสุทธิ และจัดสรรกำไรสุทธิคืนสู่สมาชิก ดังนี้

1. การจำแนกประโยชน์คืนสู่สมาชิก

1.1 กลับคืนสู่สมาชิกโดยตรง

ผลตอบแทน	จำนวนเงิน
เงินปันผล (5.50%)	181,831,592.50
เงินเฉลี่ยคืน (12.00%)	52,048,545.50

1.2 เป็นประโยชน์และสวัสดิการแก่สมาชิก

ประเภททุน	จำนวนเงิน
ทุนสำรอง	28,420,207.05
ทุนรักษาระดับเงินปันผล	100,000.00
ทุนสาธารณประโยชน์	1,500,000.00
ทุนเพื่อการศึกษาอบรม	1,000,000.00
ทุนเพื่อสวัสดิการสมาชิก	12,779,455.40

2. กำไรของสหกรณ์มาจากรายได้ ประกอบด้วย

2.1 กำไรจากการทำธุรกรรมของสมาชิก

ประเภทรายได้	จำนวนเงิน (บาท)	อัตราร้อยละ ต่อรายได้ทั้งหมด
รายได้ดอกเบี้ยเงินกู้ยืม	436,766,420.76	77.03
รายได้จากค่าธรรมเนียมแรกเข้า	373,300.00	0.07
รายได้จากการตรวจสอบผลงานการก่อสร้าง	23,000.00	0.00

2.2 กำไรจากธุรกรรมที่ไม่ได้มาจากสมาชิก

ประเภทรายได้	จำนวนเงิน (บาท)	อัตราร้อยละ ต่อรายได้ทั้งหมด
รายได้จากดอกเบี้ยเงินฝาก	7,703,687.59	1.36
รายได้จากผลตอบแทนจากการลงทุน	121,677,632.14	21.46
รายได้เบ็ดเตล็ด	45,380.00	0.01
เงินสินไหมทดแทนจากการทำประกันอาคารสำนักงาน	100,000.00	0.02
เงินรางวัลสลากออมสินพิเศษ 5 ปี งวดที่ 2	21,400.00	0.00
ผลตอบแทนจากการกู้เงินชสอ.	32,950.29	0.01

3. ดัชนีกฎหมาย

ในระหว่างปี 2555 สหกรณ์ได้มีการกำหนดระเบียบใหม่ขึ้นถือใช้ จำนวน 5 ระเบียบ และแก้ไขเพิ่มเติมระเบียบเดิมให้มีความชัดเจนขึ้นอีก จำนวน 18 ระเบียบ

3.1 ระเบียบใหม่

- 1) ระเบียบว่าด้วยการให้เงินกู้แก่สหกรณ์อื่น พ.ศ. 2555
- 2) ระเบียบว่าด้วยการใช้ทุนสวัสดิการสมาชิกเพื่ออุปสมบทหรือประกอบพิธีฮัจญ์ พ.ศ. 2555
- 3) ระเบียบว่าด้วยการใช้ทุนสวัสดิการสมาชิกเพื่อการมงคลสมรส พ.ศ. 2555
- 4) ระเบียบว่าด้วยการใช้ทุนสวัสดิการสมาชิกเพื่อบ้านหลังใหม่ พ.ศ. 2555
- 5) ระเบียบว่าด้วยการใช้ทุนสวัสดิการสมาชิกเพื่อรับขวัญทายาทใหม่ พ.ศ. 2555

3.2 ระเบียบแก้ไขเพิ่มเติม

- 1) ระเบียบว่าด้วยหุ้น พ.ศ. 2555
- 2) ระเบียบว่าด้วยการให้เงินกู้แก่สมาชิกสหกรณ์ พ.ศ. 2553 แก้ไขเพิ่มเติม (ฉบับที่ 2) พ.ศ. 2555
- 3) ระเบียบว่าด้วยการใช้ทุนสวัสดิการเพื่อวันเกิดสมาชิก พ.ศ. 2555
- 4) ระเบียบว่าด้วยการใช้ทุนสวัสดิการเพื่อส่งเสริมการศึกษาของสมาชิก พ.ศ. 2555
- 5) ระเบียบว่าด้วยการใช้ทุนสวัสดิการเพื่อส่งเสริมการเรียนรู้ของสมาชิก พ.ศ. 2555
- 6) ระเบียบว่าด้วยการใช้ทุนสวัสดิการเพื่อการศึกษาของบุตรสมาชิก พ.ศ. 2555
- 7) ระเบียบว่าด้วยการใช้ทุนสวัสดิการเพื่อสงเคราะห์สมาชิกประสบภัย พ.ศ. 2555
- 8) ระเบียบว่าด้วยการใช้ทุนสวัสดิการเพื่อบำเหน็จสมาชิก พ.ศ. 2555
- 9) ระเบียบว่าด้วยการใช้ทุนสวัสดิการเพื่อเกื้อกูลสมาชิกอาวุโส พ.ศ. 2555
- 10) ระเบียบว่าด้วยการใช้ทุนสวัสดิการเพื่อสงเคราะห์สมาชิกเมื่อทุพพลภาพ พ.ศ. 2555
- 11) ระเบียบว่าด้วยกลุ่มสมาชิก พ.ศ. 2555
- 12) ระเบียบว่าด้วยการพัสดุ พ.ศ. 2555
- 13) ระเบียบว่าด้วยการรับจ่ายและเก็บรักษาเงิน พ.ศ. 2555
- 14) ระเบียบว่าด้วยการให้เงินกู้แก่สมาชิกสมทบ พ.ศ. 2555
- 15) ระเบียบว่าด้วยการให้เงินกู้แก่สมาชิกสมทบ พ.ศ. 2555 แก้ไขเพิ่มเติม (ฉบับที่ 2) พ.ศ. 2555
- 16) ระเบียบว่าด้วยการใช้ทุนสวัสดิการสมาชิกเพื่อบ้านหลังใหม่ พ.ศ. 2555 แก้ไขเพิ่มเติม (ฉบับที่ 2) พ.ศ. 2555

17) ระเบียบว่าด้วยการรับเงินฝากออมทรัพย์ พิเศษ พ.ศ. 2545 แก้ไขเพิ่มเติม (ฉบับที่ 3) พ.ศ. 2555

18) ระเบียบว่าด้วยการรับฝากเงินออมทรัพย์ และประจำ พ.ศ. 2547 แก้ไขเพิ่มเติม (ฉบับที่ 2) พ.ศ. 2555

การจัดสวัสดิการต่าง ๆ

สหกรณ์ออมทรัพย์กรมป่าไม้ จำกัด ได้จัดสรร เงินทุน สวัสดิการต่าง ๆ แก่สมาชิก คู่สมรส บุตร ธิดา ใน ด้านต่าง ๆ โดยในปี 2555 สหกรณ์จ่ายเงินทุนสวัสดิการ แก่สมาชิก ดังนี้

1. กุณสวัสดิการเพื่อวันเกิดสมาชิกและวัน ก่อตั้งสหกรณ์

สหกรณ์จ่ายเงินทุนสวัสดิการให้สมาชิกในวัน คล้ายวันเกิด และวันคล้ายวันก่อตั้งสหกรณ์ (28 กันยายน ของทุกปี) โดยจ่ายตามอายุการเป็นสมาชิก ซึ่งในปี 2555 สหกรณ์จ่ายเงินสวัสดิการ จำนวนเงิน 3,545,800.00 บาท (รายละเอียดภาคผนวก)

2. กุณสวัสดิการเพื่อส่งเสริมการศึกษาของ สมาชิก

ในปี 2555 สหกรณ์จ่ายเงินทุนสวัสดิการเพื่อ ส่งเสริมการศึกษาให้สมาชิกที่สำเร็จการศึกษาตั้งแต่ระดับ ประกาศนียบัตรวิชาชีพชั้นต้นขึ้นไป จำนวน 68 คน รวม เป็นเงินทั้งสิ้น 68,000.00 บาท (รายละเอียดภาคผนวก)

3. กุณสวัสดิการเพื่อส่งเสริมการเรียนรู้ ของสมาชิก

ปี 2555 สมาชิกเข้ารับการอบรมความรู้ จำนวน 5 คน และสหกรณ์จ่ายทุนเพื่อส่งเสริมการเรียนรู้ รวมเป็น เงินทั้งสิ้น 2,450.00 บาท (รายละเอียดภาคผนวก)

4. กุณสวัสดิการเพื่ออุปสมบทหรือประกอบ พิธีฮัจญ์

เงินสวัสดิการเพื่ออุปสมบทหรือประกอบพิธีฮัจญ์ เป็นสวัสดิการใหม่ที่สหกรณ์เพิ่มขึ้น โดยสหกรณ์จ่ายเงิน สวัสดิการให้แก่สมาชิกที่อุปสมบทหรือประกอบพิธีฮัจญ์ ในปี 2555 จำนวน 4 คน รวมเป็นเงินทั้งสิ้น 8,000.00 บาท (รายละเอียดภาคผนวก)

5. กุณสวัสดิการเพื่อการมงคลสมรส

ในปี 2555 สหกรณ์จ่ายเงินทุนสวัสดิการเพื่อ การมงคลสมรส ซึ่งเป็นสวัสดิการใหม่ให้แก่สมาชิกที่จด ทะเบียนถูกต้องตามกฎหมาย จำนวน 6 คน รวมเป็นเงิน ทั้งสิ้น 6,000.00 บาท (รายละเอียดภาคผนวก)

6. กุณสวัสดิการเพื่อบ้านหลังใหม่

เงินทุนสวัสดิการเพื่อบ้านหลังใหม่ เป็นสวัสดิการ ที่เพิ่มขึ้นให้สมาชิกในปี 2555 โดยสหกรณ์จ่ายให้แก่ สมาชิกที่เข้าอยู่อาศัยบ้านหลังใหม่ จำนวน 6 ครอบครัว รวมเป็นเงินทั้งสิ้น 6,000.00 บาท (รายละเอียดภาคผนวก)

7. กุณสวัสดิการเพื่อรับขวัญทายาทใหม่

ปี 2555 สหกรณ์เพิ่มทุนสวัสดิการใหม่เกี่ยวกับการ รับขวัญทายาทของสมาชิก ซึ่งในปีนี้นสหกรณ์จ่ายเงิน ทุนสวัสดิการเพื่อรับขวัญทายาทใหม่ จำนวน 22 คน รวม เป็นเงินทั้งสิ้น 22,000.00 บาท (รายละเอียดภาคผนวก)

8. กุณการศึกษาบุตรสมาชิก

สหกรณ์ออมทรัพย์กรมป่าไม้ จำกัด ได้มอบทุน การศึกษา ประจำปี 2555 ให้แก่บุตรของสมาชิกที่กำลัง ศึกษาอยู่ อายุไม่ต่ำกว่า 3 ปี (นับถึงวันที่ 30 กันยายน 2554) และไม่เกิน 25 ปีบริบูรณ์ (นับถึงวันที่ 30 กันยายน 2554) จำนวน 2,746 ทุน รวมเป็นเงินทั้งสิ้น 1,841,000.00 บาท (หนึ่งล้านแปดแสนสี่หมื่นหนึ่งพันบาทถ้วน) โดยสหกรณ์แบ่งทุนการศึกษาออกเป็น 4 ประเภท (รายละเอียดภาคผนวก) ดังนี้

8.1 ทุนประเภทเรียนดี

พิจารณาจากผลการศึกษาสูงสุด โดย สหกรณ์จะนำคะแนนเฉลี่ยผลการเรียนภาคเรียนที่ 2 ปี 2554 ของบุตรสมาชิกมาจัดเรียงลำดับชั้นการศึกษา และมีผู้ได้รับทุนประเภทเรียนดีทั้งสิ้น 330 ทุน รวมเป็นเงิน ทั้งสิ้น 590,500.00 บาท ซึ่งแยกทุนประเภทเรียนดี ตามระดับชั้นเป็น

1) ระดับประถมศึกษา (ป.2-ป.6) มีผู้ยื่นใบ สมัครขอรับทุนทั้งสิ้น จำนวน 309 ราย โดยมีผู้มีสิทธิ์ได้รับ จำนวน 189 ทุน ๆ ละ 1,500.00 บาท รวมเป็นจำนวนเงิน 283,500.00 บาท

2) ระดับมัธยมศึกษา (ม.1-ม.6) มีผู้ยื่นใบ สมัครขอรับทุนทั้งสิ้น จำนวน 433 ราย โดยมีผู้มีสิทธิ์ได้รับ จำนวน 102 ทุน ๆ ละ 2,000.00 บาท รวมเป็นจำนวนเงิน 204,000.00 บาท

3) ระดับอาชีวศึกษา (ปวช.1-ปวช.3) มีผู้ ยื่นใบสมัครขอรับทุนทั้งสิ้น จำนวน 26 ราย โดยมีผู้มีสิทธิ์ ได้รับจำนวน 10 ทุน ๆ ละ 2,000.00 บาท รวมเป็นจำนวน เงิน 20,000.00 บาท

4) ระดับอาชีวศึกษา (ปวส.1-ปวส.2) มีผู้ยื่นใบสมัครขอรับทุนทั้งสิ้น จำนวน 12 ราย โดยมีผู้มีสิทธิ์ได้รับจำนวน 8 ทุน ๆ ละ 2,500.00 บาท รวมเป็นจำนวนเงิน 20,000.00 บาท

5) ระดับอุดมศึกษา (ปริญญาตรี) มีผู้ยื่นใบสมัครขอรับทุนทั้งสิ้น จำนวน 185 ราย โดยมีผู้มีสิทธิ์ได้รับจำนวน 21 ทุน ๆ ละ 3,000.00 บาท รวมเป็นจำนวนเงิน 63,000.00 บาท

8.2 ทุนประเภทส่งเสริมการศึกษา

มอบให้กับบุตรสมาชิกทุกคนที่ส่งใบสมัครขอรับทุนประเภทส่งเสริมการศึกษา และใบสมัครขอรับทุนเรียนดีที่ไม่อยู่ในระดับที่จะได้รับทุนเรียนดี มารวมกันโดยสหกรณ์มอบทุนประเภทส่งเสริมการศึกษา รวมทั้งสิ้นจำนวน 2,387 ทุน ๆ ละ 500.00 บาท รวมเป็นจำนวนเงินทั้งสิ้น 1,193,500.00 บาท

8.3 ทุนปริญญาตรีเกียรตินิยม

มอบให้กับบุตรสมาชิกที่สำเร็จการศึกษาในระดับปริญญาตรี-เกียรตินิยม ที่สภามหาวิทยาลัยอนุมัติในปี 2554 จำนวน 15 ทุน ๆ ละ 1,000.00 บาท รวมเป็นจำนวนเงินทั้งสิ้น 15,000.00 บาท

8.4 ทุนประเภทส่งเสริมการศึกษากรณีพิเศษ

มอบให้กับบุตรสมาชิกที่ศึกษาในโรงเรียนสอนคนพิการ หรือเป็นเด็กที่ต้องได้รับการดูแลเป็นพิเศษ ในสถานศึกษา และเป็นสถานศึกษาที่ได้รับการรับรองจากกระทรวงศึกษาธิการ จำนวน 14 ทุน ๆ ละ 3,000 บาท รวมเป็นจำนวนเงินทั้งสิ้น 42,000.00 บาท



9. ทุนสวัสดิการประกันชีวิตสมาชิกและสงเคราะห์การศพสำหรับสมาชิกที่มีได้ประกันชีวิต

9.1 เงินสนับสนุนการประกันชีวิต

สหกรณ์จ่ายสนับสนุนให้แก่สมาชิกที่ทำประกัน

ชีวิตกลุ่มรายละ 50 บาทต่อเดือน รวมเป็นเงินทั้งสิ้นจำนวน 7,498,675.00 บาท (รายละเอียดภาคผนวก)

9.2 เงินสงเคราะห์เกี่ยวกับการศพสมาชิก

1) เงินทุนสวัสดิการเพื่อสงเคราะห์การศพสำหรับสมาชิกที่มีได้ทำประกันชีวิต จำนวน 11 ราย เป็นเงิน 900,000.00 บาท (รายละเอียดภาคผนวก)

2) เงินสนับสนุนเพื่อการแสดงไว้อาลัยสมาชิกที่เสียชีวิต จำนวน 53 ราย เป็นเงิน 79,500.00 บาท (รายละเอียดภาคผนวก)

10. ทุนสวัสดิการเพื่อสงเคราะห์สมาชิกประสบภัย

เงินสวัสดิการเพื่อช่วยเหลือสมาชิกที่ประสบภัยพิบัติต่าง ๆ เช่น อุทกภัย วัตภัย และอัคคีภัย จำนวน 784 ราย จำนวนเงิน 2,383,220.00 บาท (รายละเอียดภาคผนวก)

11. ทุนสวัสดิการเพื่อช่วยเหลือสมาชิกเนื่องมาจากการปฏิบัติหน้าที่ราชการ

ในปี 2555 สหกรณ์ได้สนับสนุนเงินสวัสดิการเพื่อช่วยเหลือสมาชิกที่ปฏิบัติหน้าที่ราชการ และประสบอุบัติเหตุบาดเจ็บสาหัส หรือทุพพลภาพ หรือถึงแก่กรรม จำนวน 2 ราย รวมเป็นเงินทั้งสิ้น 30,000.00 บาท (รายละเอียดภาคผนวก)

12. ทุนสวัสดิการเพื่อสมาชิกที่ไม่มีบุตรหรือเป็นโสด

เงินสวัสดิการสำหรับสมาชิกที่ไม่มีบุตรหรือเป็นโสด สหกรณ์จ่ายให้กับสมาชิกที่ไม่มีบุตรหรือเป็นโสด จำนวน 57 ราย จำนวนเงิน 171,000.00 บาท (รายละเอียดภาคผนวก)

13. ทุนสวัสดิการเพื่อบำเหน็จสมาชิก

เงินสวัสดิการเพื่อบำเหน็จสมาชิก สหกรณ์จ่ายให้สมาชิกที่เกษียณอายุราชการและเป็นสมาชิกติดต่อกันไม่น้อยกว่า 10 ปี จำนวน 201 ราย จำนวนเงิน 905,579.03 บาท (รายละเอียดภาคผนวก)

14. ทุนสวัสดิการเพื่อเกื้อกูลสมาชิกอาวุโส

เงินสวัสดิการเพื่อเกื้อกูลสมาชิกอาวุโส สหกรณ์จ่ายให้กับสมาชิกที่อายุครบ 61 ปี และเป็นสมาชิกติดต่อกันไม่น้อยกว่า 10 ปี ให้กับสมาชิกอาวุโสที่มีอายุการเป็นสมาชิกไม่น้อยกว่า 10 ปี หรือมีอายุการเป็นสมาชิกตั้งแต่ 20 ปี หรือมีอายุการเป็นสมาชิกตั้งแต่ 30 ปี โดยในปี 2555 สหกรณ์จ่ายเงินสวัสดิการ จำนวน 1,123 ราย จำนวนเงิน 1,437,500.00 บาท (รายละเอียดภาคผนวก)

15. กุณสวัสดิการเพื่อสงเคราะห์สมาชิกเมื่อทุพพลภาพ

ในปี 2555 สหกรณ์จ่ายเงินทุนสวัสดิการเพื่อสงเคราะห์สมาชิกเมื่อทุพพลภาพให้แก่สมาชิก 1 ราย จำนวนเงิน 80,000.00 บาท (รายละเอียดภาคผนวก)

16. กุณสวัสดิการเพื่อสงเคราะห์การศพ บิดา มารดา คู่สมรส และบุตรของสมาชิก

เงินสงเคราะห์เกี่ยวกับการศพบิดา มารดา คู่สมรส และบุตร ของสมาชิก สหกรณ์มอบเงินสนับสนุนเพื่อการแสดงไว้อาลัยสมาชิกที่เสียชีวิต จำนวน 237 ราย เป็นเงิน 355,500.00 บาท (รายละเอียดภาคผนวก)

การรับประกันชีวิตกลุ่ม

ปี 2555 สหกรณ์ออมทรัพย์กรมป่าไม้ จำกัด ได้ให้บริการการทำประกันชีวิตใหม่ โดยกำหนดผลประโยชน์คุ้มครองกรณีเสียชีวิตทั่วไป จำนวน 900,000 บาท อุบัติเหตุ จำนวน 1,800,000 บาท และคุ้มครองกรณีเสียชีวิตทั่วไป จำนวน 1,000,000 บาท และอุบัติเหตุ จำนวน 2,000,000 บาท ทั้งนี้เพื่อประโยชน์แก่ทายาทสมาชิก และผู้ค้าประกัน และยังคงขยายเงื่อนไขการรับประกันและผลประโยชน์คุ้มครองในอัตรานี้ไปถึงคู่สมรส และบุตรของสมาชิกอีกด้วย ตามรายละเอียดดังต่อไปนี้

ประเภทผู้เอาประกัน	จำนวนผู้ทำประกัน (คน)
สมาชิก (35 บาท)	399
สมาชิก (130 บาท)	1,147
สมาชิก (210 บาท)	437
สมาชิก (270 บาท)	2,976
สมาชิก/สมาชิกสมทบ/ คู่สมรส/บุตร (400 บาท)	1,546
สมาชิก/สมาชิกสมทบ/ คู่สมรส/บุตร (470 บาท)	2,165
สมาชิก (540 บาท)	2,797
สมาชิก (600 บาท)	1,937
สมาชิก (900 บาท)	2
สมาชิกสมทบ (130 บาท)	225
สมาชิกสมทบ (210 บาท)	139
สมาชิกสมทบ (270 บาท)	4,555
บุตรสมาชิก (21 บาท)	1,287
คู่สมรส (130 บาท)	1,379
คู่สมรส + บุตร (210 บาท)	2,374
คู่สมรส + บุตร (270 บาท)	1,908
รวม	25,273

วารสารสหกรณ์

นับเป็นปีที่ 13 ที่สหกรณ์ได้จัดทำ “วารสารสหกรณ์ป่าไม้” รายเดือนต่อเนื่องกันทุกเดือน และจัดส่งวารสารให้สมาชิกที่สมัครรับวารสารสหกรณ์ เพื่อติดตามผลการดำเนินงาน กิจกรรม และข่าวประชาสัมพันธ์อื่น ๆ ของสหกรณ์ ในขณะที่เดียวกันยังเปิดให้สมาชิกที่สนใจสมัครเป็นสมาชิกวารสารสหกรณ์ โดยสหกรณ์จะจัดส่งให้สมาชิกแต่ละท่านตามที่อยู่ที่ให้ไว้ทุกเดือน

วารสารสหกรณ์ถือว่าเป็นสื่อที่มีความจำเป็นต่อการประชาสัมพันธ์ผลการดำเนินงานของสหกรณ์ ให้สมาชิกที่ปฏิบัติงานอยู่ในส่วนภูมิภาคตามจังหวัดต่าง ๆ ทั่วประเทศ ได้รับทราบ อีกทั้งเป็นการแจ้งข้อมูลข่าวสารที่รวดเร็วถึงสมาชิกโดยตรง จึงมีความจำเป็นอย่างยิ่งเพื่อให้สมาชิกสามารถใช้ข่าวสารเพื่อประโยชน์ในการรับบริการต่าง ๆ จากสหกรณ์ รวมถึงการรักษาสิทธิประโยชน์ต่าง ๆ ของสมาชิกที่ควรจะได้รับจากสหกรณ์ ตลอดจนเพื่อก่อให้เกิดความร่วมมือร่วมใจในการพัฒนาสหกรณ์ของเราให้มีความมั่นคงและเจริญมั่นคงรุดหน้าต่อไป

สำหรับสวัสดิการที่สหกรณ์ออมทรัพย์กรมป่าไม้ จำกัด ได้กล่าวมาแล้วข้างต้นนั้น สหกรณ์ได้มีส่วนช่วยแก้ไขปัญหา และเป็นประโยชน์ ทั้งตัวสมาชิก ครอบครัวสมาชิก ในหลาย ๆ ด้านด้วยกัน คือ

1. ช่วยลดภาระค่าใช้จ่ายในการทำศพให้แก่สมาชิก
2. ช่วยลดภาระให้แก่ผู้ค้าประกันเงินกู้ ในกรณีผู้กู้เสียชีวิต โดยการทำประกันชีวิตกลุ่ม
3. ช่วยลดภาระค่าใช้จ่ายในเรื่องค่าการศึกษาบุตร
4. ช่วยเหลือในด้านการเงินสมาชิกในกรณีเกิดภัยธรรมชาติ



5. เพิ่มขวัญและกำลังใจให้แก่สมาชิกเกษียณอายุราชการ และสมาชิกอาวุโส โดยการมอบเงินทุนสวัสดิการบำเหน็จสมาชิก และเงินทุนสวัสดิการเกื้อกูลสมาชิกอาวุโส

6. เพิ่มช่องทางการรับรู้ข่าวสารต่าง ๆ ของสหกรณ์ให้แก่สมาชิกจากวารสารสหกรณ์ป่าไม้รายเดือน

การเอื้ออาทรต่อสังคมและอนุรักษ์สิ่งแวดล้อม

สหกรณ์ออมทรัพย์กรมป่าไม้ จำกัด ได้ให้ความสำคัญในการส่งเสริมการมีส่วนร่วมของสมาชิกและพัฒนาการบริหารจัดการให้เกิดประโยชน์สูงสุด โดยสนับสนุนกิจกรรมเพื่อสังคมและขบวนการสหกรณ์ ส่งเสริมและสนับสนุนการอนุรักษ์ทรัพยากรธรรมชาติและสิ่งแวดล้อม ซึ่งสรุปกิจกรรมด้านต่าง ๆ ได้ดังนี้

1. ด้านสาธารณกุศลและสังคม

สหกรณ์ได้ร่วมสนับสนุนกิจกรรมเพื่อสาธารณกุศลและสังคม จำนวน 55 ครั้ง รวมเป็นเงินทั้งสิ้น 446,523.00 บาท (รายละเอียดภาคผนวก)

2. ด้านส่วนราชการต้นสังกัดของสมาชิก

สหกรณ์ได้ร่วมสนับสนุนส่วนราชการต้นสังกัดของสมาชิก (กรมป่าไม้ กรมอุทยานแห่งชาติ สัตว์ป่า และพันธุ์พืช) จำนวน 6 ครั้ง รวมเป็นเงินทั้งสิ้น 507,180.17 บาท (รายละเอียดภาคผนวก)



3. ด้านการศึกษา

สหกรณ์ได้ร่วมสนับสนุนผู้ด้อยโอกาสทางการศึกษาแก่โรงเรียนป่าไม้อุทิตและสถาบันการศึกษาชุมชนรองช้าง จำนวน 12 ครั้ง รวมเป็นเงินทั้งสิ้น 253,500.00 บาท (รายละเอียดภาคผนวก)

4. ด้านหน่วยงานต้นสังกัดของสมาชิก

สหกรณ์ได้ร่วมช่วยเหลือบุคลากรในสังกัดกระทรวงทรัพยากรธรรมชาติและสิ่งแวดล้อม ที่ประสบอุบัติเหตุในระหว่างปฏิบัติหน้าที่ จำนวน 19 คน รวมเป็นเงินทั้งสิ้น 138,000.00 บาท (รายละเอียดภาคผนวก)

5. ด้านสงเคราะห์การศพสมาชิกสมทบ

สหกรณ์ได้ร่วมสนับสนุนเพื่อการแสดงไว้อาลัยสมาชิกสมทบที่เสียชีวิต จำนวน 11 คน รวมเป็นเงินทั้งสิ้น 16,500.00 บาท (รายละเอียดภาคผนวก)

6. ด้านการอนุรักษ์ทรัพยากรธรรมชาติและสิ่งแวดล้อม

ปี 2555 สหกรณ์ออมทรัพย์กรมป่าไม้ จำกัด ได้ร่วมสนับสนุนการอนุรักษ์ทรัพยากรธรรมชาติและสิ่งแวดล้อม โดยมอบพันธุ์ไม้ให้โรงเรียนป่าไม้อุทิต 9 จำนวนเงิน 2,500.00 บาท

การพัฒนาบุคลากร

ในปี 2555 สหกรณ์ออมทรัพย์กรมป่าไม้ จำกัด ได้ให้ความสำคัญกับการพัฒนาบุคลากรของสหกรณ์ ตามแผนกลยุทธ์ของสหกรณ์ ประจำปี 2552-2555 ภายใต้วัตถุประสงค์เพื่อพัฒนาระบบการบริหารจัดการ และการยกระดับมาตรฐานของการให้บริการแก่สมาชิก ซึ่งสหกรณ์ได้มีการจัดสัมมนาทางวิชาการร่วมกัน ระหว่างกรรมการ และเจ้าหน้าที่ อีกทั้งสหกรณ์ได้ส่งกรรมการ และเจ้าหน้าที่ เข้าร่วมฝึกอบรม สัมมนา เกี่ยวกับหลักสูตรของสหกรณ์ออมทรัพย์ ดังนี้

1. การอบรม

- 1.1 อบรมหลักสูตร “กรรมการดำเนินการใหม่”
 - 1.2 อบรมหลักสูตร “การพัฒนาคุณภาพการบริหารจัดการสหกรณ์”
 - 1.3 อบรมหลักสูตร “คณะกรรมการเงินกู้”
 - 1.4 สัมมนา “จรรยาบรรณ”
 - 1.5 สัมมนา “สหกรณ์ออมทรัพย์ต้องปรับตัว”
- อย่างไรจากการรวมกลุ่มประชาคมเศรษฐกิจอาเซียน (AEC)
- 1.5 สัมมนา “วิกฤตสถานการณ์ ... คพช. ช่วยได้”
 - 1.6 สัมมนา “กลยุทธ์บริหารความเสี่ยง ”

2. เจ้าหน้าที่สหกรณ์

- 2.1 อบรมหลักสูตร “การบริหารความเสี่ยง”

- 2.2 อบรมหลักสูตร “Moving”
- 2.3 อบรมหลักสูตร “สร้างและจัดการฐานข้อมูลองค์กรด้วย Microsoft Access”
- 2.4 อบรมหลักสูตร “การวิเคราะห์งบการเงินและการจัดการรายงานวิเคราะห์งบการเงินเพื่อเสนอผู้บริหาร”
- 2.5 อบรมหลักสูตร “รูปแบบการเขียนคำฟ้องและการบังคับคดีของสหกรณ์ รุ่น 1”
- 2.6 อบรมหลักสูตร “ทักษะและจิตสำนึกในงานบริการ”
- 2.7 อบรมหลักสูตร “เจาะลึกมาตรฐานการบัญชีสหกรณ์และภาษีที่เกี่ยวข้องกับสหกรณ์ออมทรัพย์”

กิจกรรมการเชื่อมโยงธุรกิจ

การสัมมนาเครือข่ายกลุ่มภาคีสหกรณ์บางเขน ได้จัดขึ้นเมื่อวันที่ 13-15 กรกฎาคม 2555 ณ โรงแรมภูเขางามรีสอร์ท จังหวัดนครนายก โดย สอ.กรมส่งเสริมการเกษตร เป็นเจ้าภาพ และมี สอ.มหาวิทยาลัยเกษตรศาสตร์ สอ.กรมป่าไม้ สอ.กรมวิชาการเกษตร สอ.กรมประมง สอ.กรมพัฒนาที่ดิน สอ.กรมการขนส่งทางบก สอ.กรมปศุสัตว์ สหกรณ์ข้าราชการสหกรณ์ สอ.ดาต้าวัน เอเชีย (ประเทศไทย) และสอ.สำนักงานการปฏิรูปที่ดินเพื่อเกษตรกรรม เข้าร่วมจัดสัมมนาภาคีสหกรณ์บางเขน เพื่อแลกเปลี่ยนประสบการณ์ในการปฏิบัติงานระหว่างคณะกรรมการดำเนินการ เจ้าหน้าที่สหกรณ์ เพื่อส่งเสริมเครือข่ายสหกรณ์ เพื่อเอื้ออาหาร และช่วยเหลือซึ่งกันและกัน



การบริหารจัดการ

ในปี 2555 สหกรณ์ออมทรัพย์กรมป่าไม้ จำกัด ได้นำหลักการบริหารงานตามวิสัยทัศน์ และพันธกิจ มากำหนดดัชนีชี้วัดความสำเร็จของสหกรณ์ โดยแบ่งมุมมองออกเป็น 5 ด้าน ได้แก่

1. ด้านสังคม ขบวนการสหกรณ์และสิ่งแวดล้อม
 2. ด้านการเงิน
 3. ด้านผู้ใช้บริการ
 4. ด้านกระบวนการภายใน
 5. ด้านองค์กรและการเรียนรู้
- ทั้งนี้เพื่อเป็นตัวชี้วัดกำหนดประสิทธิภาพและการปฏิบัติงานตามแผนกลยุทธ์ที่สหกรณ์กำหนดไว้

การจัดหาอุปกรณ์เครื่องใช้สำนักงาน

สหกรณ์ให้ความสำคัญกับเทคโนโลยีสารสนเทศ เพื่อให้สามารถตอบสนองความต้องการแก่สมาชิก จึงได้นำระบบสารสนเทศมาเป็นเครื่องมือในการบริหารจัดการ ซึ่งสหกรณ์ได้มีการพัฒนาระบบอย่างต่อเนื่อง

ปัจจุบันสหกรณ์ได้พัฒนาระบบงานเพิ่มเติมเพื่อบริการแก่สมาชิกให้ได้รับความสะดวกสูงสุด ซึ่งได้พัฒนาระบบสื่อสารข้อความสั้น (Short Message Service) พัฒนาระบบการรับฝากเงินผ่านตู้ ATM ของธนาคารกรุงไทย โดยรับฝากเงินจากบัญชีเงินฝากออมทรัพย์ของธนาคารกรุงไทยไปยังบัญชีเงินฝากออมทรัพย์ของสหกรณ์ อีกทั้งสหกรณ์ยังได้ทำการศึกษาระบบงานสหกรณ์ใหม่ ๆ ที่มีความทันสมัยและสามารถรองรับอนาคต เพื่อจะได้นำมาปรับปรุงและทดแทนระบบเดิมที่ใช้งานอยู่

ด้วยเหตุนี้สหกรณ์จึงมีความจำเป็นต้องมีการปรับปรุงอุปกรณ์คอมพิวเตอร์ให้มีประสิทธิภาพดีเพื่อรองรับระบบสารสนเทศใหม่ ๆ ได้

ปัจจุบันสหกรณ์ได้ใช้ระบบงานคอมพิวเตอร์แม่ข่ายพร้อมทั้งอุปกรณ์ต่อพ่วง ดังต่อไปนี้

1. ระบบงานหลักของสหกรณ์ ใช้ฐานข้อมูลเป็นออราเคิล (Oracle) และใช้ตัวพัฒนาระบบ (Tools) เป็น Developer 2000
2. เครื่องคอมพิวเตอร์แม่ข่าย พร้อมอุปกรณ์ จำนวน 7 ชุด ได้แก่
 - 2.1 เครื่องคอมพิวเตอร์แม่ข่ายพร้อมอุปกรณ์ สำหรับฐานข้อมูล
 - 2.2 เครื่องคอมพิวเตอร์แม่ข่ายพร้อมอุปกรณ์ สำหรับงานเอกสาร
 - 2.3 เครื่องคอมพิวเตอร์แม่ข่ายพร้อมอุปกรณ์ สำหรับระบบ ATM ของธนาคารไทยพาณิชย์

2.4 เครื่องคอมพิวเตอร์แม่ข่ายพร้อมอุปกรณ์ สำหรับระบบ ATM ของธนาคารกรุงไทย

2.5 เครื่องคอมพิวเตอร์แม่ข่ายพร้อมอุปกรณ์ สำหรับระบบบริการสื่อสารข้อความสั้น (Short Message Service)

2.6 เครื่องคอมพิวเตอร์แม่ข่ายพร้อมอุปกรณ์ สำหรับระบบตอบรับทางโทรศัพท์และระบบการกู้เงินฉุกเฉินทางโทรศัพท์

2.7 เครื่องคอมพิวเตอร์แม่ข่ายพร้อมอุปกรณ์ สำหรับระบบงานสำรองข้อมูลแบบตลอดเวลา

การติดตามและประเมินผลการปฏิบัติงานตามแผนงาน

ในการติดตามและประเมินผลการปฏิบัติงานตามแผนงานที่คณะกรรมการดำเนินการเสนอต่อที่ประชุมใหญ่สหกรณ์ได้ดำเนินงานตามแผนกลยุทธ์ ปี 2552-2555

วิสัยทัศน์ คือ “เป็นองค์กรการเงินของสมาชิกที่มั่นคง สุวิถีชีวิตพอเพียง เป็นเลิศด้านบริการด้วยเทคโนโลยีสารสนเทศ เอื้ออาทรต่อสังคมและอนุรักษ์สิ่งแวดล้อม”

พันธกิจ ทั้งสิ้น 5 พันธกิจ คือ

1. ดำเนินธุรกิจการเงินให้สอดคล้องกับความต้องการของสมาชิกและความสามารถของสหกรณ์
2. จัดสวัสดิการที่เป็นประโยชน์แก่สมาชิกอย่างเสมอภาค และเป็นธรรม
3. ส่งเสริมการมีส่วนร่วมของสมาชิกและพัฒนาการบริหารจัดการให้เกิดประโยชน์สูงสุด
4. สนับสนุนกิจกรรมเพื่อสังคมและขบวนการสหกรณ์
5. ส่งเสริมและสนับสนุนการอนุรักษ์ทรัพยากรธรรมชาติและสิ่งแวดล้อม

ซึ่งคณะกรรมการดำเนินการได้มอบหมายให้คณะกรรมการชุดต่าง ๆ ดำเนินงาน และรับผิดชอบ แผนงาน โครงการต่าง ๆ เพื่อให้บรรลุวัตถุประสงค์ที่กำหนดไว้

คุณค่าของสหกรณ์ที่เป็นรูปธรรม

สหกรณ์ออมทรัพย์กรมป่าไม้ จำกัด ได้พัฒนารูปแบบในเรื่องการบริหารจัดการจนเป็นปัจจุบันทันสมัยเหมือนระบบธุรกิจทุกอย่าง แต่แตกต่างจากระบบธุรกิจ

เพราะสมาชิกทุกคนเป็นเจ้าของร่วมกัน มีส่วนร่วมในการฝากการกุศลเงิน ถ้ามีส่วนต่าง จะคืนกลับสู่สมาชิกในรูปสวัสดิการ

สิ่งที่คิดว่าสหกรณ์แตกต่างจากธนาคารนั้น คือ สหกรณ์เกิดจากการรวมกลุ่มกันด้วยความสมัครใจของสมาชิกเพื่อสนองความต้องการและจุดมุ่งหมายร่วมกันทางเศรษฐกิจ เทคโนโลยีเป็นเพียงแค่สิ่งที่ช่วยอำนวยความสะดวกในการสื่อสาร ไม่ใช่เป้าหมาย สิ่งที่สำคัญสำหรับสหกรณ์คือทำทุกอย่างเพื่อสมาชิก เพื่อสวัสดิการเพื่อความเป็นอยู่ เพื่อยกระดับฐานะสมาชิก ไม่ใช่เพื่อผลกำไร ดังนั้น การจัดการเพื่อแข่งขันกับระบบธุรกิจต้องมีนวัตกรรมใหม่ การบริหารงานใหม่ แต่ต้องอยู่ภายใต้ปรัชญาที่ว่า เพื่อการสร้างคน สร้างความคิด สร้างนิสัยการออม สร้างความเอื้ออาทร สร้างความช่วยเหลือซึ่งกันและกัน

จุดเด่นของสหกรณ์ตั้งอยู่บนพื้นฐานหลัก 4 ประการ คือ

1. ตั้งอยู่บนพื้นฐานแห่งคุณค่าของการช่วยตนเองและรับผิดชอบต่อกันเอง
2. ตั้งอยู่บนพื้นฐานประชาธิปไตยและความเสมอภาค
3. ตั้งอยู่บนพื้นฐานความเที่ยงธรรมและเอกภาพ
4. ตั้งอยู่บนพื้นฐานความรับผิดชอบต่อสังคมและความเอื้ออาทรต่อผู้อื่น

การสร้างหลักประกันความมั่นคง

สหกรณ์ออมทรัพย์กรมป่าไม้ จำกัด ได้ดำเนินงานและวางนโยบายในการบริหารงานของสหกรณ์ตามหลักปรัชญาเศรษฐกิจพอเพียง สหกรณ์ยังตั้งอยู่บนพื้นฐานของทางสายกลางและความไม่ประมาท โดยสหกรณ์ได้มีการสร้างหลักประกันความมั่นคงให้แก่สมาชิก และครอบครัวของสมาชิก ได้แก่

1. การทำประกันชีวิตกลุ่ม

1.1 สมาชิกกู้เงินสามัญทุกประเภทรวมกันไม่เกิน 300,000 บาท มีสิทธิทำประกัน ดังนี้

- สิทธิทำประกันชีวิตเพิ่มในวงเงินคุ้มครองชีวิต 300,000 บาท อุบัติเหตุ 450,000 บาท อัตราค่าเบี้ยประกันเดือนละ 130 บาท

- สิทธิทำประกันชีวิตเพิ่มในวงเงินคุ้มครองชีวิต 300,000 บาท อุบัติเหตุ 1,000,000 บาท อัตราค่าเบี้ยประกันเดือนละ 210 บาท

1.2 สมาชิกกู้เงินสามัญทุกประเภทรวมกันเกินกว่า 300,000 บาท แต่ไม่เกิน 500,000 บาท สิทธิทำประกันชีวิตเพิ่มในวงเงินคุ้มครองชีวิต 500,000 บาท อุบัติเหตุ 1,000,000 บาท อัตราค่าเบี้ยประกันเดือนละ 270 บาท

1.3 สมาชิกกู้เงินสามัญทุกประเภทรวมกันเกินกว่า 500,000 บาท แต่ไม่เกิน 700,000 บาท สิทธิทำประกันชีวิตเพิ่มในวงเงินคุ้มครองชีวิต 700,000 บาท อุบัติเหตุ 1,400,000 บาท อัตราค่าเบี้ยประกันเดือนละ 400 บาท

1.4 สมาชิกกู้เงินสามัญทุกประเภทรวมกันเกินกว่า 700,000 บาท แต่ไม่เกิน 800,000 บาท สิทธิทำประกันชีวิตเพิ่มในวงเงินคุ้มครองชีวิต 800,000 บาท อุบัติเหตุ 1,600,000 บาท อัตราค่าเบี้ยประกันเดือนละ 470 บาท

1.5 สมาชิกกู้เงินสามัญทุกประเภทรวมกันเกินกว่า 800,000 บาท แต่ไม่เกิน 900,000 บาท สิทธิทำประกันชีวิตเพิ่มในวงเงินคุ้มครองชีวิต 900,000 บาท อุบัติเหตุ 1,800,000 บาท อัตราค่าเบี้ยประกันเดือนละ 540 บาท

1.6 สมาชิกกู้เงินสามัญทุกประเภทรวมกันเกินกว่า 900,000 บาทขึ้นไป สิทธิทำประกันชีวิตเพิ่มในวงเงินคุ้มครองชีวิต 1,000,000 บาท อุบัติเหตุ 2,000,000 บาท อัตราค่าเบี้ยประกันเดือนละ 600 บาท

สำหรับเบี้ยประกันชีวิตของสมาชิกแต่ละรายที่ทำประกันชีวิตกลุ่ม สหกรณ์สนับสนุนค่าเบี้ยประกันให้เดือนละ 50 บาท

2. การทำประกันชีวิตคุ้มครองหนี้

สำหรับสมาชิกที่ใช้บริการเงินกู้พิเศษวงเคหะคณะกรรมการเงินกู้จะพิจารณาให้สมาชิกทำประกันชีวิตคุ้มครองหนี้ โดยพิจารณาจากองค์ประกอบหลายประการในการให้สมาชิกที่ใช้บริการทำประกันชีวิตคุ้มครองหนี้



3. การดำรงสินทรัพย์สภาพคล่องตามกฎหมาย กระทรวงว่าด้วยการดำรงสินทรัพย์สภาพ คล่องของสหกรณ์ พ.ศ.2552

3.1 เดือนตุลาคม 2555 สหกรณ์มีการดำรงสินทรัพย์สภาพคล่องในอัตราร้อยละ 7.12

3.2 เดือนพฤศจิกายน 2555 สหกรณ์มีการดำรงสินทรัพย์สภาพคล่องในอัตราร้อยละ 6.78

การพัฒนาสหกรณ์ในอนาคต

ในปี 2555 นี้ แผนกลยุทธ์ ฉบับที่ 2 ประจำปี 2552-2555 ที่สหกรณ์ออมทรัพย์กรมป่าไม้ จำกัด จัดทำขึ้นจะสิ้นสุดลง ดังนั้น การจะก้าวไปในอนาคตที่ตั้งอยู่บนรากฐาน การพัฒนาอย่างยั่งยืน ยกระดับความเป็นอยู่ของสมาชิกให้ดีขึ้น โดยเน้นที่ตัวบุคคลมากกว่าการเงิน และไม่เน้นด้านปริมาณ เพราะหลักพัฒนาสหกรณ์ คือหลักพัฒนาคน และรู้จักช่วยเหลือซึ่งกันและกัน สหกรณ์จึงได้จัดทำแผนกลยุทธ์ ฉบับที่ 3 ประจำปี 2556-2559 ขึ้นตามรายละเอียดหน้า 94-105

กาารให้บริการเงินกู้

ในปี 2555 สหกรณ์ออมทรัพย์กรมป่าไม้ จำกัด ให้บริการเงินกู้แก่สมาชิก และสมาชิกสมทบ สรุปได้ ดังนี้

2.1 เงินกู้ฉุกเฉิน

เปรียบเทียบระหว่างปี 2554 และ 2555

เดือน	จำนวน(สัญญา)		จำนวนเงิน(บาท)	
	2554	2555	2554	2555
ม.ค.	1,556	1,717	27,831,600.00	33,076,900.00
ก.พ.	1,169	1,277	20,681,900.00	24,061,900.00
มี.ค.	1,777	1,806	31,094,400.00	34,097,500.00
เม.ย.	1,621	1,735	28,629,700.00	32,881,600.00
พ.ค.	1,714	1,976	30,064,400.00	38,213,600.00
มิ.ย.	1,754	1,660	30,992,800.00	31,923,500.00
ก.ค.	1,639	1,784	29,916,400.00	34,588,400.00
ส.ค.	1,674	1,864	30,866,500.00	35,923,000.00
ก.ย.	1,589	1,644	29,268,800.00	31,724,300.00
ต.ค.	1,621	1,848	29,767,100.00	35,637,600.00
พ.ย.	1,710	2,074	32,862,600.00	40,310,200.00
ธ.ค.	1,753	1,981	32,576,400.00	38,758,200.00
รวม	19,577	21,366	354,552,600.00	411,196,700.00

2.2 เงินกู้สามัญ

เปรียบเทียบระหว่างปี 2554 และ 2555

เดือน	จำนวน(สัญญา)		จำนวนเงิน(บาท)	
	2554	2555	2554	2555
ม.ค.	512	582	330,346,556.00	393,967,014.00
ก.พ.	493	501	316,900,502.40	342,375,390.50
มี.ค.	701	689	469,368,801.81	469,031,950.00
เม.ย.	553	588	371,811,787.25	393,423,161.00
พ.ค.	816	754	551,360,819.20	523,789,399.00
มิ.ย.	861	626	592,870,885.25	438,252,443.69
ก.ค.	715	634	493,186,709.50	431,855,052.75
ส.ค.	713	584	506,270,155.13	387,125,486.75
ก.ย.	715	607	491,992,560.58	416,621,998.66
ต.ค.	675	697	469,752,078.25	464,872,458.30
พ.ย.	603	851	434,615,907.75	577,992,759.25
ธ.ค.	794	721	567,993,488.75	497,173,482.75
รวม	8,151	7,834	5,596,470,251.87	5,336,480,596.65

2.3 เงินกู้สามัญเพื่อการศึกษา

เปรียบเทียบระหว่างปี 2554 และ 2555

เดือน	จำนวน(สัญญา)		จำนวนเงิน(บาท)	
	2554	2555	2554	2555
ม.ค.	8	11	692,454.00	1,205,490.75
ก.พ.	7	9	546,809.00	1,375,677.00
มี.ค.	10	11	1,281,946.25	1,812,187.75
เม.ย.	9	7	572,633.50	565,983.00
พ.ค.	13	20	1,225,137.00	1,993,928.25
มิ.ย.	25	25	2,265,517.50	2,013,622.50
ก.ค.	30	22	1,797,374.00	3,029,139.25
ส.ค.	6	7	843,733.50	370,298.75
ก.ย.	3	8	292,496.75	2,058,586.25
ต.ค.	10	17	1,380,494.00	2,262,764.50
พ.ย.	17	21	1,002,173.50	2,134,947.25
ธ.ค.	21	9	2,241,989.75	1,033,263.75
รวม	159	167	14,142,758.75	19,855,889.00

2.4 เงินกู้สามัญเพื่อประกอบอาชีพเสริม

เดือน	ปี 2555	
	จำนวน(สัญญา)	จำนวนเงิน(บาท)
ธ.ค.	1	100,000.00
รวม	1	100,000.00

2.5 เงินกู้สามัญเพื่อสงเคราะห์ผู้ประสบภัย

เปรียบเทียบระหว่างปี 2554 และ 2555

เดือน	จำนวน(สัญญา)		จำนวนเงิน(บาท)	
	2554	2555	2554	2555
ม.ค.	8	0	564,600.00	0.00
ก.พ.	4	0	212,500.00	0.00
มี.ค.	0	0	0.00	0.00
เม.ย.	0	0	0.00	0.00
พ.ค.	0	0	0.00	0.00
มิ.ย.	5	0	132,000.00	0.00
ก.ค.	0	0	0.00	0.00
ส.ค.	0	0	0.00	0.00
ก.ย.	0	0	0.00	0.00
ต.ค.	0	0	0.00	0.00
พ.ย.	0	0	0.00	0.00
ธ.ค.	0	0	0.00	0.00
รวม	17	0	909,100.00	0.00

2.6 เงินกู้สามัญเพื่อคุ้มครองชีวิตและทรัพย์สิน

เปรียบเทียบระหว่างปี 2554 และ 2555

เดือน	จำนวน(สัญญา)		จำนวนเงิน(บาท)	
	2554	2555	2554	2555
ม.ค.	0	0	0.00	0.00
ก.พ.	0	0	0.00	0.00
มี.ค.	0	0	0.00	0.00
เม.ย.	0	0	0.00	0.00
พ.ค.	0	0	0.00	0.00
มิ.ย.	0	0	0.00	0.00
ก.ค.	0	0	0.00	0.00
ส.ค.	1	0	45,000.00	0.00
ก.ย.	0	0	0.00	0.00
ต.ค.	0	0	0.00	0.00
พ.ย.	0	0	0.00	0.00
ธ.ค.	1	0	50,000.00	0.00
รวม	2	0	95,000.00	0.00

2.7 เงินกู้สามัญเพื่อส่งเสริมการประหยัดพลังงาน

เปรียบเทียบระหว่างปี 2554 และ 2555

เดือน	จำนวน(สัญญา)		จำนวนเงิน(บาท)	
	2554	2555	2554	2555
ม.ค.	0	0	0.00	0.00
ก.พ.	0	1	0.00	26,500.00
มี.ค.	0	2	0.00	86,360.00
เม.ย.	0	0	0.00	0.00
พ.ค.	1	0	24,500.00	0.00
มิ.ย.	1	0	85,000.00	0.00
ก.ค.	2	0	75,000.00	0.00
ส.ค.	0	0	0.00	0.00
ก.ย.	0	0	0.00	0.00
ต.ค.	0	0	0.00	0.00
พ.ย.	0	0	0.00	0.00
ธ.ค.	0	0	0.00	0.00
รวม	4	3	184,500.00	112,860.00

2.8 เงินกู้สามัญเพื่อการศึกษากรณีพิเศษ

เปรียบเทียบระหว่างปี 2554 และ 2555

เดือน	จำนวน(สัญญา)		จำนวนเงิน(บาท)	
	2554	2555	2554	2555
ม.ค.	0	9	0.00	406,218.75
ก.พ.	0	1	0.00	12,800.00
มี.ค.	0	0	0.00	0.00
เม.ย.	30	31	1,205,140.00	1,911,535.50
พ.ค.	40	45	1,367,203.75	2,374,587.95
มิ.ย.	51	40	1,641,353.75	1,721,052.75
ก.ค.	5	3	124,549.00	35,781.75
ส.ค.	0	1	0.00	26,769.25
ก.ย.	1	1	44,335.00	90,635.00
ต.ค.	25	1	1,203,499.00	8,162.25
พ.ย.	37	0	1,794,927.50	0.00
ธ.ค.	22	0	849,191.00	0.00
รวม	211	132	8,230,199.00	6,587,543.20

2.9 เงินกู้สามัญเพื่อการท่องเที่ยว

เปรียบเทียบระหว่างปี 2554 และ 2555

เดือน	จำนวน(สัญญา)		จำนวนเงิน(บาท)	
	2554	2555	2554	2555
ม.ค.	0	1	0.00	40,000.00
ก.พ.	0	0	0.00	0.00
มี.ค.	2	0	399,500.00	0.00
เม.ย.	1	0	169,600.00	0.00
พ.ค.	0	2	0.00	209,000.00
มิ.ย.	0	0	0.00	0.00
ก.ค.	1	0	40,000.00	0.00
ส.ค.	1	0	55,000.00	0.00
ก.ย.	1	0	54,000.00	0.00
ต.ค.	1	0	26,900.00	0.00
พ.ย.	0	0	0.00	0.00
ธ.ค.	0	0	0.00	0.00
รวม	7	3	745,000.00	249,000.00

2.10 เงินกู้สามัญ (พนักงานราชการ)

เปรียบเทียบระหว่างปี 2554 และ 2555

เดือน	จำนวน(สัญญา)		จำนวนเงิน(บาท)	
	2554	2555	2554	2555
ม.ค.	0	79	0.00	4,450,000.00
ก.พ.	0	68	0.00	3,920,000.00
มี.ค.	0	128	0.00	7,356,000.00
เม.ย.	0	0	0.00	0.00
พ.ค.	0	0	0.00	0.00
มิ.ย.	0	0	0.00	0.00
ก.ค.	0	0	0.00	0.00
ส.ค.	38	1	2,525,000.00	58,942.75
ก.ย.	114	2	6,970,000.00	117,800.00
ต.ค.	111	0	6,513,000.00	0.00
พ.ย.	65	0	3,730,000.00	0.00
ธ.ค.	41	0	2,400,000.00	0.00
รวม	369	278	22,138,000.00	15,902,742.75

2.11 เงินกู้สามัญผู้ประสมภักยกรณีพิเศษ

เปรียบเทียบระหว่างปี 2554 และ 2555

เดือน	จำนวน(สัญญา)		จำนวนเงิน(บาท)	
	2554	2555	2554	2555
ม.ค.	0	97	0.00	13,934,000.00
ก.พ.	0	4	0.00	550,000.00
มี.ค.	0	0	0.00	0.00
เม.ย.	0	0	0.00	0.00
พ.ค.	0	0	0.00	0.00
มิ.ย.	0	1	0.00	132,239.00
ก.ค.	0	0	0.00	0.00
ส.ค.	0	0	0.00	0.00
ก.ย.	0	0	0.00	0.00
ต.ค.	0	0	0.00	0.00
พ.ย.	0	0	0.00	0.00
ธ.ค.	130	1	18,084,123.00	63,053.50
รวม	130	103	18,084,123.00	14,679,292.50

2.12 เงินกู้สามัญ (เพื่อความมั่นคงครอบครัว)

เดือน	ปี 2555	
	จำนวน(สัญญา)	จำนวนเงิน(บาท)
พ.ค.	4	152,300.00
มิ.ย.	1	19,200.00
ก.ค.	0	0.00
ส.ค.	0	0.00
ก.ย.	0	0.00
ต.ค.	0	0.00
พ.ย.	0	0.00
ธ.ค.	0	0.00
รวม	5	171,500.00

2.13 เงินกู้พิเศษ (วนาคณะ)

เปรียบเทียบระหว่างปี 2554 และ 2555

เดือน	จำนวน(สัญญา)		จำนวนเงิน(บาท)	
	2554	2555	2554	2555
ม.ค.	10	7	10,862,025.00	6,744,153.00
ก.พ.	2	10	3,796,316.00	10,170,380.00
มี.ค.	10	10	14,338,016.00	11,726,190.00
เม.ย.	5	6	4,159,524.00	8,297,341.00
พ.ค.	8	11	9,748,030.00	14,638,339.00
มิ.ย.	4	6	6,217,398.00	9,200,000.00
ก.ค.	6	4	8,572,640.00	4,595,345.00
ส.ค.	10	12	11,194,180.00	12,296,164.00
ก.ย.	4	3	5,307,526.00	4,600,000.00
ต.ค.	15	9	15,117,880.00	13,536,170.00
พ.ย.	4	6	5,235,247.00	6,815,885.00
ธ.ค.	7	12	7,769,853.00	15,436,792.00
รวม	85	96	102,318,635.00	118,056,759.00

2.14 เงินกู้พิเศษ (เงินฝาก)

เปรียบเทียบระหว่างปี 2554 และ 2555

เดือน	จำนวน(สัญญา)		จำนวนเงิน(บาท)	
	2554	2555	2554	2555
ม.ค.	5	6	3,035,000.00	2,778,000.00
ก.พ.	16	13	7,373,000.00	5,561,000.00
มี.ค.	11	12	4,895,500.00	4,996,000.00
เม.ย.	6	8	2,077,000.00	3,855,000.00
พ.ค.	7	16	2,147,000.00	13,008,000.00
มิ.ย.	9	10	2,513,000.00	5,698,250.25
ก.ค.	9	14	5,383,000.00	5,868,177.00
ส.ค.	7	12	3,732,000.00	6,374,326.00
ก.ย.	14	13	5,235,000.00	4,706,000.00
ต.ค.	8	20	3,158,000.00	9,116,000.00
พ.ย.	6	18	2,508,000.00	13,916,820.25
ธ.ค.	8	17	6,429,000.00	9,356,000.00
รวม	106	159	48,485,500.00	85,233,573.50

2.15 เงินกู้พิเศษ (เพื่อความมั่นคงครอบครัว)

เดือน	ปี 2555	
	จำนวน(สัญญา)	จำนวนเงิน(บาท)
พ.ค.	0	0.00
มิ.ย.	0	0.00
ก.ค.	0	0.00
ส.ค.	1	20,500.00
ก.ย.	1	16,144.25
ต.ค.	0	0.00
พ.ย.	0	0.00
ธ.ค.	0	0.00
รวม	2	36,644.25

2.16 เงินกู้พิเศษ (เพื่อประกอบกิจการอาคาร)

เดือน	ปี 2555	
	จำนวน(สัญญา)	จำนวนเงิน(บาท)
ต.ค.	1	4,500,000.00
รวม	1	4,500,000.00

2.17 เงินกู้สามัญสวัสดิการเพื่อการศึกษาเจ้าหน้าที่

เปรียบเทียบระหว่างปี 2554 และ 2555

เดือน	จำนวน(สัญญา)		จำนวนเงิน(บาท)	
	2554	2555	2554	2555
ม.ค.	0	1	0.00	29,400.00
ก.พ.	0	4	0.00	168,194.25
มี.ค.	0	0	0.00	0.00
เม.ย.	0	0	0.00	0.00
พ.ค.	0	1	0.00	134,000.00
มิ.ย.	4	0	157,000.00	0.00
ก.ค.	1	0	10,000.00	0.00
ส.ค.	4	0	59,800.00	0.00
ก.ย.	2	0	183,200.00	0.00
ต.ค.	0	1	0.00	163,000.00
พ.ย.	0	0	0.00	0.00
ธ.ค.	0	1	0.00	188,000.00
รวม	11	8	410,000.00	682,594.25

2.18 เงินกู้พิเศษสวัสดิการเพื่อการเคหะเจ้าหน้าที่

เปรียบเทียบระหว่างปี 2554 และ 2555

เดือน	จำนวน(สัญญา)		จำนวนเงิน(บาท)	
	2554	2555	2554	2555
ม.ค.	0	0	0.00	0.00
ก.พ.	0	0	0.00	0.00
มี.ค.	0	0	0.00	0.00
เม.ย.	0	0	0.00	0.00
พ.ค.	0	1	0.00	856,000.00
มิ.ย.	0	0	0.00	0.00
ก.ค.	0	0	0.00	0.00
ส.ค.	0	0	0.00	0.00
ก.ย.	1	0	1,191,780.00	0.00
ต.ค.	0	0	0.00	0.00
พ.ย.	0	0	0.00	0.00
ธ.ค.	1	0	756,455.00	0.00
รวม	2	1	1,948,235.00	856,000.00

ดัชนีชี้วัดความสำเร็จแผนกลยุทธ์ ประจำปี 2552 – 2555
สหกรณ์ออมทรัพย์กรมป่าไม้ จำกัด

มุมมองด้านสังคม ขบวนการสหกรณ์และสิ่งแวดล้อม (6 ตัวชี้วัด)

ลำดับ	ตัวชี้วัด	รหัส	หน่วยวัด	เป้าหมาย			
				2552	2553	2554	2555
1	จำนวนเงินที่เพิ่มขึ้นในการสนับสนุนผู้ด้อยโอกาสทางการศึกษา	So1	บาท	185,000.00 (255,000.00)	190,000.00 (290,500.00)	195,000.00 (232,000.00)	200,000.00 (253,500.00)
2	จำนวนเงินที่สนับสนุนสาธารณกุศลและสังคม	So2	บาท	60,000.00 (124,000.00)	63,000.00 (169,299.00)	66,000.00 (259,600.00)	69,000.00 (446,523.00)
3	จำนวนเงินที่สนับสนุนส่วนราชการต้นสังกัดของสมาชิก	So3	บาท	150,000.00 (177,290.00)	150,000.00 (284,762.00)	150,000.00 (210,307.75)	150,000.00 (138,000.00)
4	จำนวนครั้งที่จัดและเข้าร่วมกิจกรรมที่ส่งเสริมขบวนการสหกรณ์	So4	ครั้ง	25 (13)	25 (20)	25 (24)	25 (27)
5	จำนวนเงินที่สนับสนุนกิจกรรมด้านการอนุรักษ์ทรัพยากรธรรมชาติและสิ่งแวดล้อม	So5	บาท	25,000.00 (59,000.00)	25,000.00 (105,570.00)	25,000.00 (-)	25,000.00 (2,500.00)
6	จำนวนครั้ง/คนที่เข้าร่วมโครงการด้านการอนุรักษ์ทรัพยากรธรรมชาติและสิ่งแวดล้อม	So6	ครั้ง/คน	2/140 (2/109)	2/140 (2/113)	3/500 (-)	3/500 (3/142)

มุมมองด้านการเงิน (7 ตัวชี้วัด)

ลำดับ	ตัวชี้วัด	รหัส	หน่วยวัด	เป้าหมาย			
				2552	2553	2554	2555
1	สัดส่วนจำนวนเงินฝากต่อทุนเรือนหุ้น	F1	บาท	1.12:1 (1.28:1)	1.14:1 (1.42:1)	1.17:1 (1.47:1)	1.2:1 (1.50:1)
2	จำนวนบัญชีออมทรัพย์พิเศษเพิ่มขึ้น	F2	บัญชี	1,500 (1,729)	1,700 (2,254)	1,900 (2,577)	2,100 (3,011)
3	จำนวนบัญชีเงินรับฝากออมทรัพย์ที่หักจากเงินได้รายเดือนเพิ่มขึ้น	F3	บัญชี	12,500 (10,151)	13,000 (12,161)	13,500 (11,470)	14,000 (9,027)
4	ดอกเบี้ยเงินฝากออมทรัพย์พิเศษสูงกว่าเงินฝากประจำปี 1 ปี 4 ธนาคาร	F4	ร้อยละ	≥ 1.50 (3.30)	≥ 1.50 (2.38)	≥ 1.50 (1.25)	≥ 1.50 (1.52)
5	อัตราผลตอบแทนการลงทุนสูงกว่าเงินฝากประจำ 1 ปี ธนาคาร	F5	ร้อยละ	1.50 (4.72)	1.50 (3.58)	1.50 (2.92)	1.50 (2.70)
6	อัตราดอกเบี้ยเงินกู้สามัญทั่วไปต่ำกว่า MRR เฉลี่ย 4 ธนาคารใหญ่	F6	ร้อยละ	≤ 0.80 (0.72)	≤ 0.80 (1.16)	≤ 0.80 (2.552)	≤ 0.80 (2.522)
7	ผลต่างดอกเบี้ยเงินกู้สามัญทั่วไปกับเงินฝากออมทรัพย์พิเศษ	F7	ร้อยละ	≤ 2.70 (1.695)	≤ 2.65 (1.498)	≤ 2.60 (1.498)	≤ 2.55 (1.498)

มุมมองด้านผู้ใช้บริการ (8 ตัวชี้วัด)

ลำดับ	ตัวชี้วัด	รหัส	หน่วยวัด	เป้าหมาย			
				2552	2553	2554	2555
1	จำนวนเงินสวัสดิการต่อสมาชิก	C1	บาท	1,080 (1,063)	1,130 (1,081)	1,180 (1,342)	1,230 (1,460)
2	ประเภทสวัสดิการสมาชิกเพิ่มขึ้น	C2	ประเภท	10 (10)	10 (13)	11 (13)	11 (18)
3	ร้อยละของสมาชิกที่มีระดับความพึงพอใจในระดับมากขึ้นไปต่อการดำเนินงานสหกรณ์	C3	ร้อยละ	80 (83)	80 (-)	85 (-)	85 (86)
4	จำนวนผู้แทนสมาชิกหรือสมาชิกที่ผ่านการฝึกอบรมหลักสูตรผู้นำสหกรณ์	C4	คน	75 (-)	75 (-)	75 (-)	75 (116)
5	จำนวนศูนย์ประสานงานที่ให้บริการสมาชิก	C5	แห่ง	3 (2)	4 (2)	5 (3)	6 (5)
6	จำนวนครั้งของการจัดกิจกรรมกลุ่ม	C6	ครั้ง	15 (16)	18 (20)	21 (18)	24 (29)
7	จำนวนสมาชิกที่เข้าร่วมกิจกรรมกลุ่ม	C7	คน	1,000 (1,599)	1,200 (1,969)	1,400 (2,599)	1,600 (3,613)
8	จำนวนสมาชิกที่ผู้ประกอบการอาชีพเสริมเพิ่มขึ้น	C8	คน	40 (19)	40 (-)	50 (-)	50 (1)

มุมมองด้านกระบวนการภายใน (5 ตัวชี้วัด)

ลำดับ	ตัวชี้วัด	รหัส	หน่วยวัด	เป้าหมาย			
				2552	2553	2554	2555
1	จำนวนประเภทงานที่ได้มีการบริหารความเสี่ยง	P1	ประเภท	6 (7)	6 (13)	6 (-)	6 (-)
2	ดำรงสินทรัพย์สภาพคล่องไม่น้อยกว่าร้อยละ 2 ของเงินฝากทุกประเภท	P2	ร้อยละ	2 (1.02)	2 (2.52)	2 (13.97)	2 (7.38)
3	จำนวนประเภทหรือช่องทางการให้บริการที่เพิ่มขึ้น	P3	ช่องทาง/ (เพิ่ม)	10 10(0)	10 10(0)	11 10(0)	11 10(0)
4	จำนวนครั้งที่สมาชิกใช้บริการสหกรณ์เพิ่มขึ้นเทียบกับปีที่ผ่านมา	P4	ครั้ง	520,000 (519,267)	530,000 (501,739)	540,000 (525,091)	550,000 (519,376)
5	จำนวนระบบงานที่ใช้เทคโนโลยีเพิ่มขึ้น	P5	ระบบ	13 (13)	14 (14)	15 (14)	16 (14)

มุมมองด้านองค์กรและการเรียนรู้ (8 ตัวชี้วัด)

ลำดับ	ตัวชี้วัด	รหัส	หน่วยวัด	เป้าหมาย			
				2552	2553	2554	2555
1	จำนวนกิจกรรม/คนที่ส่งเสริมให้สมาชิกดำเนินชีวิตวิถีชีวิตเศรษฐกิจพอเพียง	O1	กิจกรรม/คน	2/3,000 (-)	2/4,000 (3/454)	3/5,000 (-)	3/6,000 (-)
2	จำนวนหลักสูตร/คน ที่เจ้าหน้าที่ได้รับการพัฒนาความรู้และทักษะ	O2	หลักสูตร/ คน	10/30 (4/9)	10/30 (8/15)	10/30 (7/14)	10/30 (7/16)
3	จำนวนหลักสูตร/คน ที่กรรมการได้รับการพัฒนาความรู้และทักษะ	O3	หลักสูตร/ คน	5/15 (4/5)	5/15 (11/10)	5/15 (3/5)	5/15 (6/10)
4	จำนวนครั้ง/คน ที่กรรมการและเจ้าหน้าที่สัมมนาร่วมกัน	O4	ครั้ง/คน	3/45 (1/41)	3/45 (1/45)	3/45 (1/45)	3/45 (3/45)
5	จำนวนเงินงบประมาณสวัสดิการสำหรับเจ้าหน้าที่ที่เพิ่มขึ้น	O5	บาท	800,000.00 (856,715.08)	900,000.00 (1,031,219.27)	1,000,000.00 (941,996.16)	1,100,000.00 (1,170,739.46)
6	ร้อยละของสมาชิกที่มีระดับความพึงพอใจระดับมากขึ้นไปต่อการให้บริการของเจ้าหน้าที่	O6	ร้อยละ	85 (78)	85 (-)	85 (-)	85 (87)
7	ผลการประเมินการปฏิบัติงานเจ้าหน้าที่	O7	ร้อยละ	80 (82)	80 (85)	85 (87)	85 (89)
8	จำนวนครั้ง/คน ที่สมาชิกได้รับการถ่ายทอดความรู้ด้านหลักการและอุดมการณ์ของสหกรณ์	O8	ครั้ง/คน	3/150 (0/0)	3/150 (1/40)	4/200 (1/46)	4/200 (1/116)

สรุปกิจกรรมสหกรณ์ประจำปี 2555

ในปี 2555 ที่ผ่านมา สหกรณ์ได้ดำเนินกิจกรรมต่าง ๆ มาอย่างต่อเนื่อง เพื่อพัฒนาสหกรณ์ให้เจริญก้าวหน้า และให้สมาชิกได้รับประโยชน์อย่างสูงสุด

	<p>1. ประชุมใหญ่สามัญ ประจำปี 2555</p> <p>4 – 5 ก.พ. 55 ประชุมใหญ่สามัญประจำปี และเลือกตั้งคณะกรรมการชุดที่ 35 และนอกจากนี้ได้มีการจับฉลากมอบรางวัลเงินฝากให้แก่ผู้ที่เปิดบัญชีออมทรัพย์ ชีวิตพอเพียงครบ 6 เดือนขึ้นไป รวมจำนวน 33 รางวัล เป็นเงิน 50,000 บาท</p>
	<p>2. รับสมัครคนดีศรีสหกรณ์ ประจำปี 2555</p> <p>ก.พ. 55 เปิดรับสมัครคนดีศรีสหกรณ์ ประจำปี 2555 เพื่อเป็นแบบอย่างการใช้ชีวิตเศรษฐกิจพอเพียง ผู้ที่ได้รับคัดเลือกจะได้รับโล่เชิดชูเกียรติและเข็มทองคำ มูลค่า 40,000 บาท โดยมอบรางวัลในวันประชุมใหญ่ประจำปี 2556</p>
	<p>3. ประกวดโครงการคนดีศรีสหกรณ์ ของสำนักส่งเสริมสหกรณ์กรุงเทพฯพื้นที่ 2</p> <p>25 ก.พ. 55 สหกรณ์ส่งรายชื่อ นายสุริยะ ศรีชุม เข้าประกวดโครงการกิจกรรมคนดีศรีสหกรณ์ ของสำนักส่งเสริมสหกรณ์กรุงเทพฯพื้นที่ 2 และคณะกรรมการได้พิจารณาคัดเลือกให้นายสุริยะ ศรีชุม เป็นคนดีศรีสหกรณ์ และได้รับโล่เกียรติคุณและเกียรติบัตร จากนายวิฑูรย์ แนวพานิช ประธานฯ สันนิบาตสหกรณ์</p>
	<p>4. สหกรณ์มอบแก้วน้ำพลาสติกให้สำนักบริหารงานกลาง เพื่อใช้ในศูนย์อาหารวนาลี</p> <p>2 มี.ค. 55 สหกรณ์ได้มอบแก้วน้ำสกรีนข้อความ “ศูนย์อาหารวนาลี และตราสหกรณ์” จำนวน 1,000 ใบ เพื่อใช้ในศูนย์อาหารวนาลี โดยมีนายวิจิต สนิธิวนิช ผู้จัดการสหกรณ์ เป็นผู้มอบให้กับนายธนโรจน์ โพธิสาโร ผู้อำนวยการสำนักบริหารงานกลาง</p>
	<p>5. กิจกรรมกลุ่มสมาชิก</p> <p>26 มี.ค. – 31 ต.ค. 55 สหกรณ์ประกาศจัดกิจกรรมกลุ่มสมาชิก เพื่อพัฒนาเครือข่ายกลุ่มสมาชิกและผู้แทนสมาชิกให้เข้มแข็ง</p>
	<p>6. เงินกู้สามัญเพื่อความมั่นคงของครอบครัว</p> <p>2 เม.ย. 55 สหกรณ์เปิดเงินกู้สามัญเพื่อความมั่นคงของครอบครัว แปลงหนี้ให้เป็นเงินทุนระยะยาว ซึ่งกรมธรรม์แบบสะสมทรัพย์และค้ำประกัน จ่ายเบี้ย 8 ปี ค้ำครองนาน 20 ปี รับเงินคืนเมื่อครบกำหนดสัญญา</p>

	<p>7. ค่ายเยาวชนคนรักป่า รุ่นที่ 12</p> <p>20 – 22 เม.ย. 55 สหกรณ์ได้จัดโครงการค่ายเยาวชนคนรักป่า รุ่นที่ 12 ณ อุทยานแห่งชาติเขาใหญ่ จ.นครราชสีมา เพื่อเพิ่มประสบการณ์ชีวิตให้กับบุตรหลานสมาชิก และส่งเสริมให้เยาวชนรู้จักใช้เวลาว่างให้เป็นประโยชน์ และได้มีส่วนร่วมในการอนุรักษ์ทรัพยากรธรรมชาติและสิ่งแวดล้อม</p>
	<p>8. หลักเกณฑ์ใหม่ เงินกู้สามัญสมาชิกสมทบที่เป็นพนักงานราชการ</p> <p>26 เม.ย. 55 สหกรณ์เปลี่ยนแปลงหลักเกณฑ์เงินกู้สามัญสมาชิกสมทบที่เป็นพนักงานราชการ วงเงินกู้ตามอายุการเป็นสมาชิก 30,000 – 100,000 บาท ระยะเวลาการผ่อนชำระไม่เกินอายุสัญญาจ้าง ต้องส่งค่าหุ้นรายเดือนไม่น้อยกว่าเดือนละ 500 บาท ติดต่อกันเป็นเวลา 6 เดือน</p>
	<p>9. ค่ายครอบครัวสหกรณ์สัมพันธ์ รุ่นที่ 7</p> <p>27 – 29 เม.ย. 55 สหกรณ์ได้จัดโครงการค่ายครอบครัวสหกรณ์สัมพันธ์ รุ่นที่ 7 ณ อุทยานแห่งชาติดอยอินทนนท์ จ.เชียงใหม่ เพื่อส่งเสริมให้ครอบครัวมีความสัมพันธ์อันดีต่อกัน และได้ใช้เวลาในการทำกิจกรรมเพื่ออนุรักษ์ทรัพยากรธรรมชาติและสิ่งแวดล้อมร่วมกัน</p>
	<p>10. ทุนการศึกษาบุตรสมาชิก ประจำปี 2555</p> <p>2 พ.ค. – 31 ก.ค. 55 สหกรณ์เปิดรับทุนการศึกษาบุตรสมาชิก 3 ประเภท ทุน คือ ทุนส่งเสริมการศึกษา ทุนละ 500 บาท ทุนประเภทเรียนดี ทุนละ 1,000 – 3,000 บาท ทุนเกียรติคุณ ทุนละ 1,000 บาท และทุนส่งเสริมการศึกษากรณีพิเศษ ทุนละ 3,000 บาท มีผู้ขอรับทุนจำนวน 2,746 ราย เป็นเงิน 1,841,000 บาท</p>
	<p>11. ฟรีค่าธรรมเนียมการโอนเงินผ่านบัตร ATM สหกรณ์ – กรุงเทพ</p> <p>ขยายระยะเวลาถึง 30 มิถุนายน 2556 สหกรณ์ประกาศเป็นผู้รับชำระค่าธรรมเนียมการโอนเงินผ่านบัตร ATM สหกรณ์ – กรุงเทพ ทั้งโอนเงินจากบัญชีออมทรัพย์ สิ้นทรัพย์สตีไปยังบัญชีออมทรัพย์ธนาคารกรุงเทพ และโอนจากบัญชีออมทรัพย์ธนาคารกรุงเทพกลับมายังบัญชีออมทรัพย์สิ้นทรัพย์สตีของสหกรณ์ รายการละ 8 บาท</p>
	<p>12. สัมมนาภาคีสหกรณ์บางเขน</p> <p>13 –15 ก.ค. 55 กระชับสัมพันธ์เครือข่ายภาคีบางเขน 11 สหกรณ์ โดยมีสหกรณ์ออมทรัพย์กรมส่งเสริมการเกษตร จำกัด เป็นเจ้าภาพจัดงาน และได้ทำข้อตกลงด้านความร่วมมือในกลุ่มภาคีในด้านการเงินและเทคโนโลยีสารสนเทศ และด้านขบวนการสหกรณ์และสังคม</p>

	<p>13. โครงการสายใยที่ไม่เกษียณ</p> <p>20 – 24 ก.ค. 55 สหกรณ์ได้จัดโครงการสายใยที่ไม่เกษียณ ทศนศึกษาประเทศ สาธารณรัฐประชาธิปไตยประชาชนลาว (หลวงพระบาง) เพื่อสร้างความสัมพันธ์ระหว่างสมาชิกกับสหกรณ์ และแจ้งสิทธิประโยชน์สำหรับสมาชิกเกษียณ</p>
	<p>14. เพิ่มเติมและปรับปรุงทุนสวัสดิการสมาชิก</p> <p>28 ส.ค. 55 สหกรณ์ได้กำหนดระเบียบทุนสวัสดิการใหม่ เพื่อยกระดับคุณภาพชีวิตของสมาชิกเพิ่มเติม จำนวน 4 สวัสดิการ และปรับปรุงระเบียบทุนสวัสดิการเดิม 7 สวัสดิการ รวมทุนสวัสดิการสมาชิกทั้งสิ้น 18 สวัสดิการ</p>
	<p>15. รางวัลผลงานนวัตกรรมการบริหารจัดการสหกรณ์ ออมทรัพย์ดีเด่นระดับประเทศ (Best of the Best) ประจำปี 2555</p> <p>1 ก.ย. 55 สหกรณ์ได้รับรางวัลผลงานนวัตกรรมการบริหารจัดการสหกรณ์ ออมทรัพย์ดีเด่นระดับภาค และระดับประเทศ(Best of the Best) ประจำปี 2555 ในชื่อผลงาน “นวัตกรรมระบบสหกรณ์ ATM เพื่อพัฒนาให้สหกรณ์เป็นศูนย์กลางการเงินของสมาชิก” ในงานครบรอบ 40 ปี ชุมนุมสหกรณ์ออมทรัพย์แห่งประเทศไทย จำกัด</p>
	<p>16. โครงการฝึกอบรมหลักสูตร “ผู้นำสหกรณ์ รุ่นที่ 1”</p> <p>15 - 16 ก.ย. 55 สหกรณ์จัดโครงการฝึกอบรมหลักสูตร “ผู้นำสหกรณ์ รุ่นที่ 1” สำหรับสมาชิกและผู้แทนสมาชิก เพื่อนำความรู้ไปประยุกต์ใช้ในการบริหารงานสหกรณ์ โดยมีสมาชิก ผู้แทนสมาชิก และผู้แทนจากกลุ่มภาคีสหกรณ์บางเขน เข้าร่วมจำนวนทั้งสิ้น 115 คน</p>
	<p>17. สหกรณ์เปิดให้บริการฝาก – ถอน ตั้งแต่เวลา 08.30 น. – 15.30 น.</p> <p>1 พ.ย. 55 สหกรณ์เปิดให้บริการฝาก – ถอน ตั้งแต่เวลา 08.30 น. – 15.30 น. เพื่อให้สมาชิกได้รับบริการที่สะดวกและรวดเร็วในการทำธุรกรรมทางการเงิน</p>
	<p>18. ลงนามบันทึกข้อตกลงด้านการเงินภาคีสหกรณ์บางเขน</p> <p>15 พ.ย. 55 ภาคีสหกรณ์บางเขน 11 สหกรณ์ ได้จัดพิธีลงนามบันทึกข้อตกลงความร่วมมือด้านการเงิน เพื่อให้ความช่วยเหลือซึ่งกันและกันทางด้านการเงิน ภายในกลุ่มภาคีสหกรณ์บางเขน</p>
	<p>19. มอบของขวัญปีใหม่ หมอนผ้าทอม 2 IN 1 “บ้านสหกรณ์”</p> <p>12 ธ.ค. 55 สหกรณ์มอบของขวัญปีใหม่ หมอนผ้าทอม 2 IN 1 “บ้านสหกรณ์” ให้กับสมาชิกทุกท่าน และสมาชิกสมทบที่สมัครเป็นสมาชิกสมทบภายในวันที่ 28 ก.ย. 55</p>

การประชุมใหญ่ประจำปี 2555



ลงทะเบียนผู้แทนสมาชิก

วันที่ 4 – 5 กุมภาพันธ์ 2555 สหกรณ์ออมทรัพย์กรมป่าไม้ จำกัด จัดการประชุมใหญ่สามัญประจำปี 2555 โดยมีผู้แทนสมาชิกจำนวน 288 คน จากทุกจังหวัดทั่วประเทศ เข้าร่วมประชุมเพื่อพิจารณางบดุล การจัดสรรกำไรสุทธิ การเลือกผู้สอบบัญชี และ ผู้ตรวจสอบกิจการ การพิจารณาแผนงานและงบประมาณประจำปี 2555 และสรรหากรรมการดำเนินการเพื่อทดแทนกรรมการชุดเดิมซึ่งหมดวาระ จำนวน 7 ท่าน พร้อมทั้งจับรางวัลออมทรัพย์ชีวิตพอเพียง

และสหกรณ์ ได้เล็งเห็นถึงความสำคัญจากเหตุภัยภิบัติทางธรรมชาติที่เกิดขึ้นเมื่อปลายปีที่แล้ว ทำให้มวลสมาชิก

เดือดร้อนกันมากมาย จึงจัดให้มีการบรรยายพิเศษเรื่อง “มหาอุทกภัยกับการสร้างภูมิคุ้มกันสำหรับชาวสหกรณ์” โดย รศ.ดร.เสรี ศุภราทิตย์ ผู้อำนวยการศูนย์พลังงานเพื่อสิ่งแวดล้อม อุทยานสิ่งแวดล้อมนานาชาติสิรินธร ผู้แทนสมาชิกต่างก็ได้รับความรู้จากการสัมมนาในครั้งนี้ว่าจะรับมือกับสถานการณ์น้ำท่วมอย่างไร และความรู้ด้านอื่นๆ

สำหรับการประชุมใหญ่ครั้งนี้ ผู้แทนสมาชิกได้แสดงความคิดเห็นที่น่าสนใจ และพร้อมใจเลือกตั้งกรรมการดำเนินการแทนกรรมการชุดเดิมที่หมดวาระการดำรงตำแหน่ง 7 คน ในปีนี้มีผู้แทนสมาชิกที่พร้อมเข้ามาช่วยบริหารสหกรณ์ให้มีประสิทธิภาพโดยสนใจสมัครรับเลือกตั้งเป็นคณะกรรมการดำเนินการ รวมทั้งสิ้น 10 คน ทั้งจากส่วนกลางและส่วนภูมิภาคทุกท่านต่างก็แสดงวิสัยทัศน์ แนวคิดในการพัฒนาสหกรณ์และการเอื้อประโยชน์ต่อสมาชิก โดยมีนายสวัสดิ์ อันเต้ง ผู้แทนสมาชิก สำนักบริหารพื้นที่อนุรักษ์ที่ 3 (บ้านโป่ง) เป็นประธานกรรมการเลือกตั้ง



ประธานกรรมการดำเนินการ เลขานุการและผู้จัดการ ดำเนินการประชุม



ผู้แทนสมาชิกอนุมัติแผนงานและงบประมาณรายจ่ายประจำปี 2555



นายประสิทธิ์ นิ่มนวลฉวี แสดงวิสัยทัศน์



ผู้แทนสมาชิกให้ข้อคิดเห็น



บรรยากาศเลือกตั้ง



การแสดงจากกลุ่มจังหวัดเชียงราย สร้างสีสันในงาน



พิธีทำบุญครบรอบ 34 ปี แห่งการก่อตั้งสหกรณ์ วันศุกร์ที่ 28 กันยายน 2555



สหกรณ์ออมทรัพย์กรมป่าไม้
จำกัด ได้ก่อตั้งขึ้นเมื่อวันที่ 28 กันยายน
2521 โดยมีสมาชิกผู้เริ่มก่อตั้งจำนวน
167 คน มีทุนดำเนินงานเพียง 15,570
บาท ในสมัยท่านถนอม เปรมรัตน์ เป็น



อธิบดีกรมป่าไม้ ซึ่งปัจจุบันสหกรณ์มีความเจริญก้าวหน้า มีสมาชิกและสมาชิกสมทบเพิ่มขึ้นกว่า 24,000 คน และมีทุนดำเนินงานกว่า 10,000 ล้านบาท ดังนั้น เมื่อวันที่ 28 กันยายน 2555 ซึ่งเป็นวันครบรอบการก่อตั้งสหกรณ์ครบ 34 ปี สหกรณ์ได้จัดพิธีทำบุญเลี้ยงพระเพื่อเป็นสิริมงคล และได้เรียนเชิญสมาชิกซึ่งเป็นผู้ร่วมก่อตั้งสหกรณ์โดยริเริ่มวางรากฐานให้สหกรณ์มั่นคงมาจนถึงปัจจุบันนี้ ร่วมรับประทานอาหาร และมอบโล่ประกาศเกียรติคุณ **“ขอบคุณท่านที่เริ่มวางรากฐาน สหกรณ์จึงมีวันนี้”**



น้อมรำลึกในพระมหากรุณาธิคุณ วันปิยมหาราช 23 ตุลาคม 2555



สหกรณ์ออมทรัพย์กรมป่าไม้ จำกัด โดย นายชนะ กฤษเปลี่ยนมา ที่ปรึกษา และเจ้าหน้าที่สหกรณ์ออมทรัพย์กรมป่าไม้ จำกัด ร่วมวางพวงมาลาสมเด็จพระจุลจอมเกล้าเจ้าอยู่หัว เนื่องในวันปิยมหาราช ท่านทรงเห็นความสำคัญของการพัฒนาประเทศชาติให้เทียบเท่านานาประเทศ ในรัชสมัยของพระองค์จึงเป็นช่วงที่มีการพัฒนาประเทศหลากหลายด้าน

สหกรณ์ร่วมวางพวงมาลาสดุดีวีรชนป่าไม้



เมื่อวันอังคารที่ 18 กันยายน 2555 สหกรณ์ออมทรัพย์กรมป่าไม้ จำกัด ได้ร่วมพิธีในวันคล้ายวันสถาปนากกรมป่าไม้ครบรอบ 116 ปี และกรมอุทยานแห่งชาติ สัตว์ป่า และพันธุ์พืชครบรอบ 10 ปี และวางพวงมาลาสดุดีวีรชนป่าไม้ น้อมรำลึกถึงคุณความดี ตลอดจนความเสียสละของเหล่าวีรชนป่าไม้ ที่เสียสละจากการปฏิบัติหน้าที่ราชการ



การศึกษาดูงานจากสหกรณ์สู่คนสหกรณ์

สอ.ตำรวจแห่งชาติ



พันตำรวจเอก วีระชาติ ปรียวงศ์ กรรมการ สหกรณ์ออมทรัพย์ตำรวจแห่งชาติ นำคณะกรรมการและเจ้าหน้าที่ เยี่ยมชมกิจการของสหกรณ์ออมทรัพย์กรมป่าไม้ จำกัด ดำเนินระบบ ATM เพื่อแลกเปลี่ยนความรู้ทางการบริหาร และ เสริมสร้างสัมพันธ์ภาพระหว่างสหกรณ์ เมื่อวันที่พฤหัสบดีที่ 19 มกราคม 2555

สอ.สาธารณสุขเพชรบุรี



เมื่อวันศุกร์ที่ 20 มกราคม 2555 นายประดิษฐ์ ฤาเดช ประธานกรรมการ สหกรณ์ออมทรัพย์สาธารณสุขเพชรบุรี จำกัด นำคณะกรรมการและเจ้าหน้าที่ เยี่ยมชมกิจการของสหกรณ์ออมทรัพย์กรมป่าไม้ จำกัด เพื่อศึกษาดูงานระบบการ ให้บริการข้อมูลสมาชิกผ่านเครือข่ายระบบอินเทอร์เน็ต และการบริหารงาน เพื่อเพิ่มพูนความรู้ และทำให้สมาชิกได้รับ ประโยชน์สูงสุด

สอ.โรงพยาบาลเลิดสิน



นายปรกรณ์ ไชยวัฒน์พันธ์ รองประธานกรรมการ สหกรณ์ออมทรัพย์โรงพยาบาลเลิดสิน จำกัด นำคณะกรรมการ และเจ้าหน้าที่ จำนวน 16 ท่าน เยี่ยมชมกิจการของสหกรณ์ออมทรัพย์กรมป่าไม้ จำกัด ศึกษางานด้านระบบการให้บริการ เงินกู้ฉุกเฉิน การจัดสวัสดิการให้กับสมาชิก การบริหารงานสหกรณ์ เมื่อวันที่ 15 กุมภาพันธ์ 2555

สอ.กระทรวงแรงงาน



เมื่อวันอังคารที่ 27 มีนาคม 2555 นางเปรมวดี เคนขยัน กรรมการดำเนินการ สหกรณ์ออมทรัพย์กระทรวงแรงงาน จำกัด นำคณะกรรมการและเจ้าหน้าที่ จำนวน 18 ท่าน เยี่ยมชมกิจการของสหกรณ์ออมทรัพย์กรมป่าไม้ จำกัด และดูงานด้านเทคโนโลยีคอมพิวเตอร์กับการบริหารงานสหกรณ์ เพื่อให้เกิดประโยชน์สูงสุดกับสมาชิก

สอ.ธุรกิจก๊าซ ปตท.



นายธีระพงษ์ กฤษฏาธิระ รองประธานกรรมการ สหกรณ์ออมทรัพย์ธุรกิจก๊าซ ปตท. จำกัด นำคณะกรรมการและเจ้าหน้าที่ จำนวน 15 ท่าน เยี่ยมชมกิจการของสหกรณ์ออมทรัพย์กรมป่าไม้ จำกัด และศึกษางานระบบไอที ระบบเงินกู้ ระบบเงินฝาก เมื่อวันอังคารที่ 15 พฤษภาคม 2555

สอ.องค์การเภสัชกรรม



นายปรีชา สินอ่อน รองประธานกรรมการ สหกรณ์ออมทรัพย์องค์การเภสัชกรรม จำกัด นำคณะกรรมการและเจ้าหน้าที่ เยี่ยมชมกิจการของสหกรณ์ออมทรัพย์กรมป่าไม้ จำกัด และศึกษางานด้านระบบ ATM การให้บริการด้านสินเชื่อ ระบบเงินกู้ ระบบเงินฝาก และการจัดสวัสดิการให้สมาชิกในด้านอื่น ๆ เมื่อวันศุกร์ที่ 15 มิถุนายน 2555

การศึกษาดูงานจากสหกรณ์สู่คนสหกรณ์

สอ.พนักงานห้างเซ็นทรัล



เมื่อวันพฤหัสบดีที่ 25 มิถุนายน 2555 นางวันทนา พุกพะวัน รองประธานกรรมการ สหกรณ์ออมทรัพย์ห้างเซ็นทรัล จำกัด ได้นำคณะกรรมการและเจ้าหน้าที่ จำนวน 7 ท่าน เยี่ยมชมเทคโนโลยีของสหกรณ์ออมทรัพย์กรมป่าไม้ จำกัด ด้านการให้บริการสินเชื่อแก่สมาชิก ระบบบริหารจัดการของสหกรณ์ และระบบไอที

สอ.พระจอมเกล้าพระนครเหนือ



เมื่อวันพฤหัสบดีที่ 21 มิถุนายน 2555 นายชัยสิทธิ์ สุขมาก ประธานกรรมการสหกรณ์ออมทรัพย์พระจอมเกล้าพระนครเหนือ จำกัด ได้นำคณะกรรมการ และเจ้าหน้าที่ จำนวน 15 ท่าน เยี่ยมชมกิจการของสหกรณ์ออมทรัพย์กรมป่าไม้ จำกัด ด้านการให้บริการสินเชื่อแก่สมาชิก ระบบบริหารจัดการของสหกรณ์ ระบบไอที และนวัตกรรมใหม่ ๆ กับการพัฒนาสหกรณ์ให้เจริญก้าวหน้า

สอ.กองทุนสงเคราะห์การทำสวนยาง



เมื่อวันพฤหัสบดีที่ 12 กรกฎาคม 2555 นายสง่า ทองทิพย์ ประธานกรรมการ สหกรณ์ออมทรัพย์กองทุนสงเคราะห์การทำสวนยาง จำกัด ได้นำคณะกรรมการและเจ้าหน้าที่ จำนวน 6 ท่าน เยี่ยมชมกิจการของสหกรณ์ออมทรัพย์กรมป่าไม้ จำกัด เพื่อศึกษาดูงานในเรื่องการบริหารจัดการระบบงานสหกรณ์ โดยเฉพาะระบบโปรแกรมสหกรณ์ และการให้บริการในด้านต่าง ๆ ของสหกรณ์

สอ.บริษัททีโอที



นายสุรพล รัตสันติ รองประธานกรรมการ สหกรณ์ออมทรัพย์ บริษัททีโอที จำกัด นำคณะกรรมการและเจ้าหน้าที่ จำนวน 5 ท่าน เยี่ยมชมกิจการของสหกรณ์ออมทรัพย์กรมป่าไม้ จำกัด ศึกษาดูงานในระบบโปรแกรมสหกรณ์ และการจัดกิจกรรมกลุ่มสมาชิกและการให้บริการในด้านต่างๆ ของสหกรณ์ เมื่อวันที่ 17 กรกฎาคม 2555

สอ.สาธารณสุขบ้าน



เมื่อวันพฤหัสบดีที่ 19 กรกฎาคม 2555 แพทย์หญิงเสาวลักษณ์ ชนม์เย็น รองประธานกรรมการ สหกรณ์ออมทรัพย์สาธารณสุขบ้าน จำกัด นำคณะกรรมการและเจ้าหน้าที่ จำนวน 18 ท่าน เยี่ยมชมและศึกษาดูงานสหกรณ์ออมทรัพย์กรมป่าไม้ จำกัด ด้านการจัดสวัสดิการให้แก่สมาชิก การให้บริการเงินกู้ และการพัฒนาองค์กรอย่างไรให้มีประสิทธิภาพ

สอ.พนักงานบริษัทการบินไทย



นายธรรมรัตน์ พริกบุญจันทร์ รองประธานกรรมการสหกรณ์ออมทรัพย์พนักงานบริษัทการบินไทย จำกัด นำคณะกรรมการและเจ้าหน้าที่ จำนวน 5 ท่าน ศึกษาดูงานสหกรณ์ออมทรัพย์กรมป่าไม้ จำกัด ด้านแนวทางการพัฒนา และการบริหารจัดการสหกรณ์ออมทรัพย์ และนวัตกรรมอื่นๆ ที่เกี่ยวกับระบบเทคโนโลยีสารสนเทศ เมื่อวันที่ 16 สิงหาคม 2555

การศึกษาดูงานจากสหกรณ์สู่คนสหกรณ์

สอ.กรมการพัฒนาชุมชน



นางอริญญา ตังวิสุทธิ ผู้จัดการ สหกรณ์ออมทรัพย์กรมการพัฒนาชุมชน จำกัด นำคณะกรรมการและเจ้าหน้าที่ จำนวน 5 ท่าน ศึกษาดูงานสหกรณ์ออมทรัพย์กรมป่าไม้ จำกัด ในเรื่องระบบสารสนเทศของชุมนุมสหกรณ์ออมทรัพย์ไทยไอซีที จำกัด เมื่อวันที่ 10 กันยายน 2555

สอ.พนักงานการประปานครหลวง



นายสมเกียรติ อมตะธงไชย ประธานกรรมการสหกรณ์ออมทรัพย์พนักงานการประปานครหลวง จำกัด นำคณะกรรมการและเจ้าหน้าที่ จำนวน 10 ท่าน เยี่ยมชมและศึกษาดูงานของสหกรณ์ออมทรัพย์กรมป่าไม้ จำกัด ด้านระบบการบริหารจัดการด้าน ATM ด้านสวัสดิการสมาชิก การพัฒนากิจกรรมที่เป็นประโยชน์ต่อสังคม เมื่อวันที่ 11 กันยายน 2555

สอ.สหภาพแรงงานรัฐวิสาหกิจการไฟฟ้านครหลวง



เมื่อวันที่พฤหัสบดีที่ 20 กันยายน 2555 ดร.เฉลิมพล ดุลสัมพันธ์ ประธานกรรมการดำเนินการ สหกรณ์ออมทรัพย์สหภาพแรงงานรัฐวิสาหกิจการไฟฟ้านครหลวง จำกัด นำคณะกรรมการและเจ้าหน้าที่ จำนวน 8 ท่าน ดูงานเกี่ยวกับระบบคอมพิวเตอร์ การให้บริการข้อมูลสมาชิก การบริหารจัดการระบบงานสหกรณ์ โดยเฉพาะระบบโปรแกรมสหกรณ์ และการให้บริการในด้านต่างๆ ของสหกรณ์

สำนักงานทรัพยากรธรรมชาติและสิ่งแวดล้อมจังหวัดสมุทรสาคร



นางสาวมาลี ศรีรัตนธรรม ผู้อำนวยการสำนักงานทรัพยากรธรรมชาติและสิ่งแวดล้อม จังหวัดสมุทรสาคร นำคณะเจ้าหน้าที่ จำนวน 25 ท่าน เยี่ยมชมและศึกษาดูงานสหกรณ์ออมทรัพย์กรมป่าไม้ จำกัด ด้าน “สหกรณ์ออมทรัพย์กับหลักปรัชญาเศรษฐกิจพอเพียง” เมื่อวันศุกร์ที่ 21 กันยายน 2555

สอ.ครูพิจิตร



เมื่อวันจันทร์ที่ 1 ตุลาคม 2555 นายสวิต เกิดคู่ย รองประธานกรรมการ สหกรณ์ออมทรัพย์ครูพิจิตร จำกัด นำคณะกรรมการและเจ้าหน้าที่ จำนวน 8 ท่าน เพื่อดูงานเกี่ยวกับระบบคอมพิวเตอร์ และด้านเทคโนโลยี และการให้บริการในด้านต่างๆ ของสหกรณ์

สอ.จุฬาลงกรณ์มหาวิทยาลัย



รศ.ดร.สวัสดี้ แสงบางปลา ประธานกรรมการ สหกรณ์ออมทรัพย์จุฬาลงกรณ์มหาวิทยาลัย จำกัด นำคณะกรรมการและเจ้าหน้าที่ จำนวน 16 ท่าน เพื่อดูงานเกี่ยวกับระบบคอมพิวเตอร์ และด้านเทคโนโลยี การให้บริการในด้านต่างๆ ของสหกรณ์ เมื่อวันที่ 2 ตุลาคม 2555

การศึกษาดูงานจากสหกรณ์ผู้คนสหกรณ์

ชมรมสหกรณ์ออมทรัพย์ กรุงเทพมหานคร เขตพื้นที่ 2

ชมรมสหกรณ์ออมทรัพย์ กทม.พื้นที่ 2 ได้จัดตั้งขึ้นตามนโยบายการส่งเสริมและพัฒนาสหกรณ์สมาชิกของชุมนุมสหกรณ์ออมทรัพย์แห่งประเทศไทย ซึ่งกำหนดให้มีข้อบังคับ และถือใช้ตั้งแต่วันที่ 9 มกราคม 2552 เป็นต้นมา และมีวัตถุประสงค์ให้สหกรณ์ออมทรัพย์ที่สังกัดอยู่ในกทม. เขตพื้นที่ 2 ได้มีส่วนร่วมในการพัฒนาสหกรณ์ร่วมกัน เมื่อวันพฤหัสบดีที่ 4 ตุลาคม 2555 เพื่อแลกเปลี่ยนข้อมูล และประสบการณ์ในการบริหารงานกิจการของสหกรณ์ และการให้บริการสมาชิกในด้านอื่นๆ อันจะนำไปพัฒนาเพื่อประโยชน์ต่อมวลสมาชิก



สอ.สาธารณสุขจังหวัดชุมพร



นายสมชัย ชูชาติ ประธานกรรมการดำเนินการ สหกรณ์ออมทรัพย์สาธารณสุขจังหวัดชุมพร จำกัด นำคณะกรรมการและเจ้าหน้าที่ จำนวน 14 ท่าน เยี่ยมชมและศึกษาดูงานของสหกรณ์ออมทรัพย์กรมป่าไม้ จำกัด เกี่ยวกับระบบการฝาก - ถอนเงินผ่านเครื่อง ATM การจัดสวัสดิการให้แก่สมาชิก เมื่อวันที่ 8 ตุลาคม 2555

สอ.กร:กรวงยูติธรรม



นางสาวสุนิษา ยามี ผู้จัดการสหกรณ์ออมทรัพย์กระทรวงยูติธรรม จำกัด นำคณะกรรมการและเจ้าหน้าที่ จำนวน 8 ท่าน เยี่ยมชมและศึกษาดูงานของสหกรณ์ออมทรัพย์กรมป่าไม้ จำกัด ด้านระบบข้อมูลสารสนเทศ โปรแกรมระบบงานสหกรณ์ และการดำเนินธุรกรรมการเงินของสมาชิกด้านต่างๆ และตอบข้อซักถามกัน และนำความรู้มาพัฒนาให้เกิดประโยชน์ให้มากที่สุด เมื่อวันที่ 16 ตุลาคม 2555

สอ.นครเชียงใหม่



นายธน มีสัตย์ รองประธานกรรมการ สหกรณ์ออมทรัพย์ครูเชียงใหม่ จำกัด นำคณะกรรมการและเจ้าหน้าที่ จำนวน 22 ท่าน เยี่ยมชมและศึกษาดูงานของสหกรณ์ออมทรัพย์กรมป่าไม้ จำกัด สหกรณ์ออมทรัพย์ครูเชียงใหม่ จำกัด เห็นว่า สหกรณ์ออมทรัพย์กรมป่าไม้ จำกัด เป็นสหกรณ์ที่ได้รับรางวัลนวัตกรรมการบริหารจัดการสหกรณ์ออมทรัพย์ดีเด่นระดับประเทศ (Best of the Best) ชื่อ นวัตกรรม “ระบบสหกรณ์ ATM” นวัตกรรมดังกล่าวทำให้สมาชิกได้รับความสะดวกรวดเร็วในการใช้บริการตู้ ฝาก ถอน กับสหกรณ์ และการให้บริการเงินกู้ฉุกเฉินผ่านระบบโทรศัพท์อัตโนมัติ เมื่อวันที่ 26 ตุลาคม 2555



สอ.สหภาพแรงงานไทยเรยอน



เมื่อวันที่ 30 พฤศจิกายน 2555 นายเฉลย ชมบุหรั่น สหกรณ์ออมทรัพย์สหภาพแรงงานไทยเรยอน จำกัด ได้นำคณะกรรมการและเจ้าหน้าที่ จำนวน 12 ท่าน โดยศึกษางานในด้าน การให้บริการสหกรณ์แก่สมาชิก สวัสดิการสมาชิก การให้บริการสหกรณ์อิเล็กทรอนิกส์ เช่น Co-op phone สหกรณ์ออนไลน์ สหกรณ์เอทีเอ็ม และกิจกรรมด้านสังคมของสหกรณ์ออมทรัพย์กรมป่าไม้

สหกรณ์หมื่นล้าน

วิจิต สนวนิช
กรรมการทำหน้าที่ผู้จัดการ

สรรพสิ่งเชื่อมโยง คน เทคโนโลยี ธรรมชาติ ธรรมะ ชีวิตน่าจะสมดุล... แต่การบริโภคอย่างไรขีดจำกัดในยุคเทคโนโลยีครองโลก เศรษฐกิจ การเมืองที่ผันแปรทุกเวลา องค์กรการเงินที่มุ่งเน้นการออมและชีวิตที่มีเศรษฐกิจพอเพียง นำทางอย่างสหกรณ์ ต้องต่อสู้กับ กบฏทางสังคม หลุมพรางการตลาด เข้มทิศในการดำเนินชีวิต นโยบายทางการเมือง น้อยคนนักที่จะก้าวผ่านหลุมพรางเหล่านี้...และเพื่อนพาสมาชิกสหกรณ์ให้รอดพ้น ต้องอาศัยกลวิธี กลยุทธ์นานา ผ่าน การเชื่อมโยงจากสรรพสิ่งที่อยู่รอบตัว ผ่านกาล ผ่านเวลา ผ่านการระดมความคิด ฝ่าลมฝนพายุแห่งจิตใจสามัญของคนทำงานรุ่นแล้วรุ่นเล่า ...มาร่วม 30 ปีแห่งการก่อเกิด

จากทุนดำเนินเริ่มต้น **“15,570 บาท”** ในปี 2521 กลายมาเป็น **“10,092,150,200.96”** บาท ในปี 2555 จากสมาชิกเริ่มต้น 167 คน เป็นสมาชิก 13,221 คน สมาชิกสมทบอีก 11,701 คน รวมสมาชิกและสมาชิกสมทบ 24,922 คน ในวันนี้ นั่นเป็นบทพิสูจน์การก้าวผ่านกาลเวลาที่ต้องต่อสู้ทั้งภายในและสิ่งเร้าภายนอกที่โหมกระหน่ำใส่ใจของสมาชิก เป็นการปะทะกันอย่างยิ่งใหญ่ของจิตและกบฏทางสังคมโลก

จากสหกรณ์ที่มีเงินทุนเพียง **“หมื่นบาท”** เป็นสหกรณ์ออมทรัพย์ขนาดใหญ่ที่มีสินทรัพย์รวมหรือทุนดำเนินการถึง **“หมื่นล้านบาท”**

จำนวนเงินอาจมิใช่สาระสำคัญ ก่อนที่จะก้าวสู่นาคต ที่ท้าทายมากยิ่งขึ้น เราจึงควรเหลียวหลัง..แลหน้า ย้อนอดีต มองความเป็นมาของสหกรณ์ในยุคต่าง ๆ เพื่อศึกษาพัฒนาการ ความเปลี่ยนแปลงที่สำคัญ ๆ เพื่อประโยชน์สำหรับการกำหนดทิศทางและบทบาทของสหกรณ์ต่อไปในอนาคต

ยุคที่ 1 การก่อสร้างสร้างตัว (ปี 2521 – 2536)

15 ปีแห่งการหยั่งรากลึก

สหกรณ์ออมทรัพย์กรมป่าไม้ จำกัด ได้รับการจดทะเบียนเป็นสหกรณ์เมื่อวันที่ 28 กันยายน 2521 โดยมีสมาชิก 167 คน ทุนดำเนินงาน 15,570 บาท ในสมัยท่านอธิบดีถนอม เปรมรัศมี เป็นอธิบดีกรมป่าไม้ โดยมีวัตถุประสงค์เพื่อเป็นแหล่งการออมทรัพย์และการกักเงิน และเพื่อเป็นแหล่งสวัสดิการสำหรับสมาชิกที่เป็นข้าราชการ พนักงานสังกัดกรมป่าไม้

สหกรณ์เริ่มดำเนินการเมื่อวันที่ 1 มกราคม 2522 การดำเนินของสหกรณ์ในช่วงแรกเป็นแบบค่อยเป็นค่อยไป โดยให้บริการเงินกู้ฉุกเฉิน และเงินกู้สามัญ โดยจะรับคำขอกู้จากสมาชิกระหว่างวันที่ 1 – 15 ของเดือนและจะได้รับเงินกู้ประมาณเดือนถัดไป หรือบางครั้งอาจต้องรอคิวนาน 2 – 3 เดือน ทั้งนี้ เพราะยังไม่มีมีการรับเงินฝากจากสมาชิก เงินที่จะนำไปให้สมาชิกกู้ในขณะนี้ทั้งหมด จึงนำมาจากค่าหุ้นของสมาชิก และค่าเก็บหนี้จากสมาชิกที่กู้ไปก่อนหน้ามาให้สมาชิกรายใหม่กู้ต่อไป

สหกรณ์มีทุนดำเนินการครบ 1 ล้านบาทแรก (1,380,481.04 บาท) ในปี 2525 เมื่อดำเนินงานได้ ประมาณ 4 ปี มีจำนวนสมาชิกเพิ่มเป็น 419 ราย

การดำเนินงานผ่านไป 10 ปี ในปี 2531 สหกรณ์จึงมีทุนดำเนินการครบ 10 ล้านบาทแรก (11,680,919.80 บาท) จำนวนสมาชิกเพิ่มเป็น 1,984 ราย เท่ากับว่าสหกรณ์มีทุนหมุนเวียนเพิ่มขึ้นเฉลี่ยปีละประมาณ 1 ล้านบาท

ในระยะแรกสหกรณ์มีเงินทุนหมุนเวียนน้อย ทำให้การให้บริการเงินกู้แก่สมาชิกมีความล่าช้า เนื่องจากสหกรณ์บริหารเงินทุนด้วยทุนเรือนหุ้นจากสมาชิกเพียงอย่างเดียว

ในปี 2534 สหกรณ์จึงเริ่มเปิดให้มีบริการรับฝากเงิน “ออมทรัพย์พิเศษ” จากสมาชิกเป็นครั้งแรก นับเป็นก้าวอย่างที่สำคัญสำหรับสหกรณ์ออมทรัพย์ ในการระดมเงินออมจากสมาชิกครบทั้ง 2 ด้าน คือ “การออมภาคบังคับ” ด้วยทุนเรือนหุ้น และ “การออมภาคความสมัครใจ” คือการรับเงินฝากจากสมาชิก แม้ว่าในปีแรกสหกรณ์จะไม่สามารถระดมเงินฝากได้มากนัก กล่าวคือมีเงินฝากเพียง 4 ล้านบาทเศษ จากทุนดำเนินงานทั้งหมดประมาณ 48 ล้านบาท แต่ก็นับเป็นก้าวอย่างสำคัญที่ทำให้สหกรณ์มีทุนดำเนินการเพิ่มมากขึ้นในถัดมา

ปี 2535 หลังจาก สหกรณ์ดำเนินงานครบ 14 ปี สหกรณ์จึงมีทุนดำเนินการครบ 100 ล้านบาทแรก (120,603,446.43 บาท) โดยมีเงินฝากจากสมาชิกประมาณ 54 ล้านบาทเศษ เมื่อทุนดำเนินงานเพิ่มขึ้น ทำให้การให้บริการเงินกู้รวดเร็วขึ้นเหลือประมาณ 7 – 15 วัน ขณะเดียวกันในปีนี้สหกรณ์เริ่มจัดให้มี “โครงการประกันชีวิตกลุ่ม” สำหรับสมาชิก เพื่อเป็นสวัสดิการและลดภาระการค้ำประกันเงินกู้สำหรับสมาชิก จำนวนสมาชิกจึงเพิ่มเป็น 6,031 ราย

ในปี 2536 หรือเมื่อสหกรณ์ดำเนินงานมาครบ 15 ปี สหกรณ์มีทุนดำเนินงานเพิ่มเป็น 196 ล้านบาทเศษ มีจำนวนสมาชิก 7,840 ราย

จะเห็นว่าใน 15 ปีแรกของสหกรณ์ (2521 – 2536) ทุนดำเนินงานของสหกรณ์เพิ่มขึ้นแบบค่อยเป็นค่อยไป ซึ่งเป็นธรรมชาติของการจัดตั้งองค์กรใด ๆ ก็ตามกว่าจะตั้งตัวได้ในช่วงแรกต้องใช้เวลาพอสมควร ยุคนี้เป็นยุคของการก่อร่างสร้างตัว เหมือนกับการปลูกต้นไม้ที่ต้นกล้าที่ค่อยเติบโตและเริ่มหยั่งรากลึกและเริ่มยืนต้น กล้าทำเด็ดลมฝนได้ด้วยตนเอง

ยุคที่ 2 พัฒนาการบริหารจัดการ (ปี 2537 – 2544)

สู่การ “ริเริ่มจัดระเบียบ” ครั้งใหญ่

ในปี 2537 สหกรณ์เริ่มเข้าร่วมกิจกรรมกับสหกรณ์ใกล้เคียงในพื้นที่เขตจตุจักร-บางเขน เพื่อแลกเปลี่ยนประสบการณ์ในการทำงานกับสหกรณ์ออมทรัพย์อื่น ๆ ทำให้เริ่มมีมุมมองใหม่ ๆ มาประยุกต์ใช้ในการบริหารสหกรณ์

ปี 2538 สหกรณ์เริ่มจัดทำ “โปรแกรมระบบบริหารงานสหกรณ์ออมทรัพย์” ซึ่งเป็นการใช้คอมพิวเตอร์อย่างเต็มรูปแบบทั้งระบบทะเบียนสมาชิกและหุ้น ระบบเงินฝาก ระบบเงินกู้ และระบบบัญชี โดยเสร็จสิ้นและเริ่มใช้งาน ในปี 2539 (ความจริงก่อนหน้าในปี 2533 สหกรณ์เริ่มใช้โปรแกรมคอมพิวเตอร์มาบ้างแล้ว แต่ใช้สำหรับการพิมพ์ใบเสร็จรับเงินเท่านั้นยังมิได้นำมาใช้สำหรับระบบงานต่าง ๆ ของสหกรณ์) ทำให้บริการสมาชิกได้รวดเร็วขึ้น ในช่วง 3 ปีนี้กล่าวได้ว่าเป็นช่วงที่สหกรณ์มีจำนวนสมาชิกเพิ่มมากที่สุด โดยในสิ้นปี 2539 จำนวนสมาชิกเพิ่มเป็น 11,717 ราย ทุนดำเนินงาน 624 ล้านบาท

ในปี 2541 เป็นปีแรกที่ผมได้รับเลือกตั้งให้เป็นกรรมการดำเนินการ และเป็นปีแรกที่สหกรณ์แก้ไขข้อบังคับสหกรณ์ซึ่งเปลี่ยนแปลงรูปแบบการประชุมใหญ่จากการประชุมโดยสมาชิก เป็นการประชุมใหญ่โดยผู้แทนสมาชิก ซึ่งจะมีผลในปีถัดไป ในขณะที่นั้นสหกรณ์มีทุนดำเนินงานประมาณ 790 ล้านบาท ในปีนี้มีการจัดพิมพ์ “คู่มือสมาชิก” ซึ่งประกอบด้วยข้อบังคับและระเบียบสหกรณ์ขึ้นเป็นครั้งแรกโดยแจกจ่ายไปยังสมาชิกทุกคน

ปี 2542 เป็นปีแรกที่ผมได้รับความไว้วางจากคณะกรรมการให้เป็นผู้จัดการ ได้มีโอกาสร่วมงานกับคณะกรรมการหลายท่านที่ร่วมกันคิดร่วมกันปฏิบัติ นำความเปลี่ยนแปลงมาสู่สหกรณ์ในหลาย ๆ ด้าน โดยเริ่มตั้งแต่การให้บริการ “เงินกู้สามัญ 1 วันได้” นับเป็นการสิ้นสุดยุครอคิวเงินกู้ที่บางครั้งต้องรอนานนับเดือน รวมทั้งสหกรณ์ยังได้เริ่มให้มีการฝึกอบรมและพัฒนาเจ้าหน้าที่



อย่างจริงจัง โดยจัดสัมมนาเจ้าหน้าที่สหกรณ์เรื่อง "สู่ความเปลี่ยนแปลงแห่งความท้าทาย" เริ่มโครงการ "สหกรณ์สัญจร" เป็นครั้งแรกที่สำนักงานป่าไม้เขตเพชรบุรี และในภาคใต้อีก 7 จังหวัดโดยคณะกรรมการและเจ้าหน้าที่ได้พบปะแลกเปลี่ยนความคิดเห็นและรับฟังข้อเสนอแนะจากสมาชิกที่อยู่ห่างไกลเพื่อประโยชน์ในการพัฒนาสหกรณ์และที่สำคัญยิ่งยวดคือ ต้องการให้สมาชิกได้รู้สิทธิที่พึงมีและรู้สึกถึงความเป็นเจ้าของสหกรณ์อย่างแท้จริง

ในด้านฐานะการเงินปี 2542 นับเป็นปีแรกที่สหกรณ์มี สินทรัพย์รวม 1,000 ล้านบาท เมื่อวันที่ 30 เมษายน 2542 นับเป็นปีที่ 21 แห่งการจัดตั้งสหกรณ์

ปี 2543 สหกรณ์ย้ายมา "สำนักงานใหม่" ณ ชั้นล่างอาคารศูนย์ปฏิบัติการ กรมป่าไม้(เดิม) นับเป็นการเปลี่ยนแปลงภาพลักษณ์ขององค์กรครั้งสำคัญ ไปสู่องค์กรที่ทันสมัยในการบริหารจัดการมากขึ้น เริ่มใช้ระบบบัตรคิวมาจัดลำดับการให้บริการสมาชิก มีการยกเลิกการเขียนข้อมูลรายการเคลื่อนไหวแผ่นรายตัวสมาชิกโดยมาใช้ระบบคอมพิวเตอร์ทั้งระบบ ปรับปรุงระบบงานและระบบคอมพิวเตอร์ใหม่ทั้งหมด โดยมีความทันสมัยและสามารถรองรับการบริการจากสมาชิกได้หลากหลายมากขึ้น พร้อมกับการ "ปรับปรุงโครงสร้างฝ่ายจัดการ" เริ่มเปิดให้บริการเงินกู้พิเศษเพื่อที่อยู่อาศัยเป็นครั้งแรกภายใต้บริการเงินกู้ "สินเชื่อวนาเคหะ" นับเป็นจุดเริ่มต้นของการให้สินเชื่อที่มุ่งเน้นส่งเสริมฐานะและความมั่นคงให้แก่สมาชิก นอกจากนี้ยังได้มีการปรับปรุงแก้ไขเพิ่มเติมระเบียบเกี่ยวกับ "สวัสดิการสมาชิก" อย่างจริงจัง ทำให้สามารถเพิ่มเติมสวัสดิการให้แก่สมาชิกในรูปแบบที่หลากหลายมากขึ้น และในเดือนตุลาคม นับเป็นเดือนแรกที่ "วารสารสหกรณ์ป่าไม้" ออกปรากฏโฉม และได้ออกต่อเนื่องเป็นประจำทุก ๆ เดือนโดยไม่ขาดหายไปจนถึงปัจจุบัน ทำให้สมาชิกได้รับทราบข่าวสารการดำเนินงานของสหกรณ์อย่างต่อเนื่อง



ปี2544 สหกรณ์เริ่มเปิดให้บริการ "สหกรณ์ทางโทรศัพท์อัตโนมัติ" (CO-OP PHONE) ขึ้นเป็นครั้งแรกเมื่อวันที่ 15 มกราคม 2544 โดยสามารถอำนวยความสะดวกให้สมาชิกสามารถสอบถามยอด เงินฝาก หุ้น หุ้น สิทธิการกู้ สิทธิการค้ำประกัน ยอดเงินปันผล และการกู้ฉุกเฉินทางโทรศัพท์โดยให้บริการตลอด 24 ชั่วโมงโดยไม่เว้นหยุด ซึ่งเป็นการอำนวยความสะดวกให้แก่สมาชิกในการสอบถามข้อมูลกับสหกรณ์มากขึ้นโดยเฉพาะอย่าง

ยิ่งสมาชิกต่างจังหวัด นอกจากนี้สหกรณ์ยังได้เริ่มเปิดให้บริการเงินฝากออมทรัพย์ ภายใต้ชื่อ "ออมทรัพย์สินมัยย์สตร์" ขึ้นเป็นครั้งแรกเมื่อวันที่ 6 มิถุนายน 2544 ทำให้สหกรณ์ระดมเงินออมจากสมาชิกได้มากขึ้น จากเดิมที่สมาชิกเปิดบัญชีเงินฝากไว้กับสหกรณ์เพียง 481 บัญชีเพิ่มเป็น 2,494 บัญชีในปีแรก พร้อมกับเริ่มให้บริการ "การฝาก - ถอน ด้วยเงินสด" จากเดิมที่การถอนจ่ายเป็นเช็คธนาคารเพียงอย่างเดียว นอกจากนี้ยังมีการปรับปรุงสัญญาเงินกู้และค้ำประกันจากเดิมที่มี 17 หน้าเป็น "ใบกู้สามัญแผ่นเดียว" 2 หน้า และสหกรณ์ได้เริ่มให้บริการข้อมูลทางอินเทอร์เน็ต เพื่อบริการข้อมูลข่าวสารที่รวดเร็ว ยิ่งขึ้นภายใต้เว็บไซต์ "www.025798899.com" เมื่อวันที่ 3 พฤศจิกายน 2544 รวมทั้งยังนับเป็นปีแรกที่สหกรณ์เริ่มโครงการ "ค่ายเยาวชนสหกรณ์" เพื่อปลูกฝังเยาวชนรุ่นใหม่ที่เป็นบุตรสมาชิกให้มีอุดมการณ์สหกรณ์ การอนุรักษ์ทรัพยากรธรรมชาติและสิ่งแวดล้อม



ช่วงระยะเวลา 8 ปี ระหว่างปี 2537 – 2544 นับเป็นยุคที่สหกรณ์เริ่มให้ความสำคัญการพัฒนา ระบบการบริหารจัดการในหลากหลายมิติ กว่าได้ว่าเป็นการ "รีเอ็นจิเนียริง" สหกรณ์ครั้งใหญ่ ทั้งในด้าน เริ่มไปมาหาสู่กับสหกรณ์ออมทรัพย์อื่นเปิดกว้างสู่โลกภายนอกมากขึ้น การปรับปรุงโครงสร้างขั้นตอนปฏิบัติงานฝ่ายจัดการ ปรับปรุงสำนักงานใหม่ การพัฒนาบุคลากร การเพิ่มประสิทธิภาพการให้บริการ เงินกู้ เงินฝาก สวัสดิการ เพิ่มบริการใหม่ ๆ การให้ความรู้แก่สมาชิก ระบบข้อมูลข่าวสารและเทคโนโลยีสารสนเทศ รวมทั้งการส่งเสริมการอนุรักษ์ทรัพยากรธรรมชาติและสิ่งแวดล้อม

จากสหกรณ์กู้ทรัพย์ สู่ออมทรัพย์

ณ สิ้นปี 2544 สหกรณ์มีทุนดำเนินงานเพิ่มเป็น 1,799 ล้านบาท จำนวนสมาชิก 13,334 ราย แต่ด้วยโครงสร้างทางการเงินที่ทำให้สหกรณ์มีต้นทุนทางการเงินสูง เนื่องจากสัดส่วนของทุนเรือนหุ้น(ซึ่งต้องจ่ายเงินปันผลในอัตราสูง) มีจำนวนมากกว่าเงินฝาก(ซึ่งจ่ายดอกเบี้ยต่ำกว่า) โดยมีทุนเรือนหุ้น 989 ล้านบาทและมีเงินฝาก 641 ล้านบาท ทำให้ผลกำไรของสหกรณ์น้อย จัดสรรให้แก่ทุนสวัสดิการสมาชิกและเงินเฉลี่ยคืนได้ไม่มากนัก ถ้าดูตัวเลขจำนวนเงินหุ้นเฉลี่ยต่อสมาชิก 74,206.05 บาทก็ไม่ได้สูงค่อนข้างต่ำด้วย แต่เงินฝากเฉลี่ยต่อสมาชิกเท่ากับ 48,120.91 บาทยิ่งต่ำกว่ามาก และมีสมาชิกฝากเงินกับสหกรณ์เพียง 2,414 บัญชีเท่านั้น หมายความว่าสมาชิกออมเงินภาคความสมัครใจหรือฝากเงินกับสหกรณ์น้อยเกินไป ทำให้ต้นทุนทางการเงินสูง จัดสวัสดิการได้น้อย เงินหุ้นและเงินฝากทั้งหมดก็นำไปให้สมาชิกกู้ลักษณะโครงสร้างทางการเงินบ่งบอกว่าเราเป็น “สหกรณ์กู้ทรัพย์” มากกว่า “สหกรณ์ออมทรัพย์”

ดังนั้น จึงได้มีการหารือในที่ประชุมกรรมการว่า ถึงเวลาแล้วที่เราจะต้องกำหนดยุทธศาสตร์ในการส่งเสริมการออมทรัพย์โดยเฉพาะ “เงินฝาก” จากสมาชิกอย่างจริงจัง ควรมีแผนงานโครงการที่หลากหลายและเป็นรูปธรรม ควรมีการกำหนดนโยบายดอกเบี้ยเงินฝากสูงอย่างต่อเนื่อง ทั้งนี้ โดยมีเป้าหมายเพื่อเปลี่ยนให้เราเป็น “สหกรณ์ออมทรัพย์” อย่างแท้จริง หากนโยบายชัดเจนก็สามารถดำเนินการได้ทันที เนื่องจากปัจจัยภายในทั้งสำนักงานและระบบงานมีความพร้อมหลังจากที่มีการพัฒนาระบบบริหารจัดการทำให้ระบบภายในเราเริ่มเข้มแข็งในช่วง 4 – 5 ปีที่ผ่านมา จึงมีการกำหนดให้มี “ทศวรรษแห่งการอดออม” โดยวางเป้าหมายเพิ่มเงินฝากจากประมาณ 600 ล้านบาทเป็น 5,000 ล้านบาท ในระยะเวลา 10 ปี ดูเหมือนจะเป็นเป้าหมายที่ท้าทายและไม่น่าจะเป็นไปได้ เนื่องจากจำนวนสมาชิกเต็มทั้งหน่วยงานแล้วเงินที่ฝากเพิ่มจึงไม่น่าจะเพิ่มจากจำนวนสมาชิก แต่ต้องเพิ่มมาจากสมาชิกเดิม

ปี 2545 นับเป็นปีแห่งการเริ่มต้น “ทศวรรษแห่งการอดออม” อย่างแท้จริง เริ่มจากโครงการ “เรียงร้อยใจ หนึ่งร้อยบาท” โดยมุ่งหวังให้สมาชิกสหกรณ์ “ทุกคน” มีบัญชีเงินฝากกับสหกรณ์อย่างน้อยคนละ 1 บัญชี และเป็นครั้งแรกที่คณะกรรมการดำเนินการมีมติกำหนดให้ “สมาชิกใหม่ทุกคน” จะต้องเปิดบัญชีเงินฝาก “ออมทรัพย์สินทรัพย์” ไว้กับสหกรณ์ในขณะเดียวกัน ทางด้านฐานะการเงินของสหกรณ์ นับเป็นปีแรกที่สหกรณ์ได้เปลี่ยนไปสู่ออมทรัพย์เงินขาดมาเป็นสหกรณ์ที่มีเงินล้นระบบ จึงนับเป็นครั้งแรกที่สหกรณ์เริ่มลงทุนภายนอกโดยการซื้อ “พันธบัตรออมทรัพย์ช่วยชาติ” ระยะเวลา 10 ปี ของธนาคารแห่งประเทศไทย จำนวน 100 ล้านบาท และปีนั้นนับเป็นปีแรกที่สหกรณ์ออมทรัพย์ต่าง ๆ เริ่มทยอยเข้ามาเยี่ยมชมและศึกษาดูงานกับสหกรณ์ออมทรัพย์กรมป่าไม้ จำกัด



ในปี 2545 ยังเป็นปีที่สหกรณ์มีสินทรัพย์รวมครบ 2,000 ล้านบาท เมื่อวันที่ 31 กรกฎาคม 2545 เป็นปีที่ 24 แห่งการจัดตั้งสหกรณ์ ซึ่งมีระยะเวลาห่างเพียง 3 ปีจากสินทรัพย์รวมใน 1,000 ล้านบาทแรกในปี 2542 ซึ่งต้องใช้เวลาลงถึง 21 ปีนับการวันจัดตั้งสหกรณ์

ปี 2547 สหกรณ์ได้ส่งเสริมการออมทรัพย์จากสมาชิกอย่างต่อเนื่อง โดยได้เปิดให้บริการรับฝากเงินอีก 2 ประเภท คือ บัญชีเงินฝาก “ออมทรัพย์เกษียณเปี่ยมสุข” เมื่อวันที่ 1 เมษายน 2547 เพื่อรับฝากเงิน บำเหน็จ บำนาญ กบข. กสจ. บำเหน็จดำรงชีพ สำหรับสมาชิกที่เกษียณอายุราชการ หรือเกษียณอายุราชการก่อนกำหนด ตามโครงการ “ทางเลือกใหม่ให้ชีวิต” ของรัฐบาล เนื่องจากสหกรณ์ต้องการให้ข้าราชการที่เกษียณอายุราชการยังคงเป็นสมาชิกและฝากเงินกับสหกรณ์ต่อไป นอกจากนั้นสหกรณ์ยังเปิดบริการรับเงินฝากจากสมาชิก เพื่อให้สมาชิกมีเงินฝากหลายบัญชีได้ คือ บัญชีเงินฝาก “ออมทรัพย์อ่อนแอกประสงค์” เมื่อวันที่ 1 ตุลาคม 2547 รวมทั้งสหกรณ์ยังส่งเสริมการออมทรัพย์ของ

“ครอบครัวสมาชิก” และบุคลากรของหน่วยงาน ด้วยการเปิดรับสมัคร “สมาชิกสมทบ” เมื่อวันที่ 15 พฤศจิกายน 2547 โดยรับสมัคร บุตร คู่สมรส บิดามารดา ของสมาชิก และลูกจ้างชั่วคราว หรือพนักงานราชการของส่วนราชการ โดยสามารถฝากเงินและออมทุนเรือนหุ้นได้ ผลตอบแทนเช่นเดียวกับสมาชิก การรับสมาชิกสมทบเป็นปัจจัยสำคัญที่ทำให้เงินฝากสหกรณ์เพิ่มสูงขึ้น ปัจจุบันเงินฝากสหกรณ์ทั้งหมดจำนวน “1 ใน 3 เป็นเงินฝากของสมาชิกสมทบ” ซึ่งส่วนใหญ่



เป็นบุคคลในครอบครัวของสมาชิก รวมทั้งสหกรณ์ยังเปิดให้บริการ “สหกรณ์ทางธนาคาร” CO-OP@ Bank เพื่อให้สมาชิกได้รับความสะดวกในการฝากเงินกับสหกรณ์โดยเพียงไปที่เคาน์เตอร์ธนาคารไทยพาณิชย์ หรือธนาคารกรุงไทยทุกสาขาทั่วประเทศ เขียนแบบฟอร์มตามที่สหกรณ์กำหนดก็สามารถฝากเงินมายังบัญชีสหกรณ์ได้ทันที ทั้งหมดเพื่อส่งเสริมการออมทรัพย์ของสมาชิกให้ได้รับความสะดวกมากขึ้น

ในหลายรูปแบบ ณ วันที่ 30 มิถุนายน 2547 เป็นเดือนแรกที่สหกรณ์มี เงินฝากครบ 1 พันล้านบาท จำนวน 14,030 บัญชี นอกจากนี้ในปี 2547 ถือได้ว่าเป็นปีแห่งการเริ่มศักราช “เงินกู้ตามวัตถุประสงค์” ทั้งนี้ เพื่อส่งเสริมให้สมาชิกนำเงินไปใช้ตามวัตถุประสงค์เพื่อเพิ่มฐานะและความมั่นคงของสมาชิก รวมทั้งการเพิ่มรายได้ของสมาชิกอีกทางหนึ่ง สหกรณ์จึงเปิดให้บริการเงินกู้เพิ่มอีก 2 ประเภท คือ “เงินกู้สามัญเพื่อการศึกษา” เพื่อส่งเสริมการศึกษาของครอบครัวสมาชิก และ “เงินกู้สามัญเพื่อประกอบอาชีพเสริม” เพื่อส่งเสริมการหารายได้เพิ่มของสมาชิก สำหรับการพัฒนาด้านการบริหารจัดการปี 2547 ยังเป็นการเริ่มต้น “ภาคีสหกรณ์บางเขน” เพื่อเพิ่มประสิทธิภาพในการบริหารจัดการ และช่วยเหลือซึ่งกันและกันระหว่างสหกรณ์ออมทรัพย์ในย่านบางเขน โดยการจัดสัมมนาไตรภาคี และที่สำคัญก็คือคณะกรรมการดำเนินการได้อนุมัติให้สหกรณ์ลงนามข้อตกลงใน “โครงการสหกรณ์ ATM” ร่วมกับธนาคารไทยพาณิชย์ จำกัด (มหาชน) เมื่อวันที่ 19 พฤศจิกายน 2547 นับเป็นก้าวแรกในการเริ่มดำเนินโครงการดังกล่าวอย่างเป็นทางการเป็นรูปธรรม นอกจากนี้สหกรณ์ยังจัดทำ “แผนกลยุทธ์สหกรณ์ออมทรัพย์กรมป่าไม้ จำกัด ฉบับที่ 1 ปี 2548 - 2551” นับเป็นจังหวะก้าวที่สำคัญในการกำหนดอนาคตสหกรณ์ในระยะเวลา 4 ปีข้างหน้าโดยมีพันธกิจที่สำคัญคือ การระดมเงินออมจากสมาชิก

สิ้นปี 2547 สหกรณ์มีสินทรัพย์รวมครบ 3,000 ล้านบาท ทำให้มีทุนดำเนินงานเพื่อตอบสนองการให้บริการสมาชิกได้หลากหลายขึ้น นับเป็นปีที่ 26 แห่งการจัดตั้งสหกรณ์

ปี 2548 เป็นปีแรกที่สหกรณ์เปิดให้บริการ “สหกรณ์ ATM” ร่วมกับธนาคารไทยพาณิชย์เมื่อวันที่ 28 กันยายน 2548 นับเป็น “นวัตกรรมใหม่” ที่มีเป้าหมายคือเพื่อระดมเงินฝากจากสมาชิก เนื่องจากการศึกษางานวิจัยต่างๆ พบว่าสมาชิกจะมาฝากเงินกับสหกรณ์เพิ่มขึ้นหรือ “ฝากง่าย” ขึ้นก็ต่อเมื่อเขารู้สึกว่า “ถอนง่าย” ในปีนี้สหกรณ์



ยังได้จัดทำโครงการ “3 พันของคนข้างเก็บ” โดยการรณรงค์รับสมาชิกและสมาชิกสมทบใหม่ การทำบัตรสหกรณ์ ATM การฝากเงินอย่างต่อเนื่อง นอกจากนี้มีการแก้ไขเพิ่มเติมข้อบังคับใหม่ให้ข้าราชการ พนักงานในสังกัด “กระทรวงทรัพยากรธรรมชาติและสิ่งแวดล้อม” ทุกคนที่ส่วนราชการที่ตนสังกัดไม่มีสหกรณ์ออมทรัพย์สมัครเป็นสมาชิกสหกรณ์ออมทรัพย์กรมป่าไม้ จำกัดได้ ด้านบริการอื่น ๆ มีการเพิ่ม “เงินกู้เพื่อสงเคราะห์ผู้ประสบภัย” ผู้ช่วยเหลือสมาชิกที่ประสบภัยคลื่นสึนามิ บริการ “ใบแจ้งยอดบัญชีรายไตรมาส” ให้แก่สมาชิกที่เกษียณอายุราชการได้รับทราบยอดค่าหุ้นและเงินฝากของตนอย่างต่อเนื่อง สมาชิกที่ฝากเงินสามารถถอนเงินสดเพิ่มเป็น “1 แสนบาท” จากเดิม 50,000 บาท (หากเกินจ่ายเป็นเช็ค) มีการเพิ่มประกันชีวิต “อุบัติเหตุ 1 ล้านบาท” เพื่อเพิ่มทางเลือกให้กับสมาชิกในการเพิ่มความมั่นคงให้ครอบครัว ด้านบริหารจัดการมีการจัดทำ “ระบบบริหารการจัดเก็บเอกสาร” อย่างเป็นระบบโดยติดบาร์โค้ดที่กล่องเอกสารทุกกล่อง สะดวกในการสืบค้นผ่านระบบคอมพิวเตอร์ และมีระบบรักษาความปลอดภัยตามมาตรฐานสากล ในด้านการส่งเสริมการอนุรักษ์ทรัพยากรธรรมชาติและส่งเสริมสถาบันครอบครัวนับเป็นปีแรกที่เริ่มโครงการ “ค่ายครอบครัวสหกรณ์สัมพันธ์” เพื่อให้สมาชิก คู่สมรสและบุตรเข้าร่วมกิจกรรมค่ายพร้อมกัน

ปี 2549 ต้อนรับปีมหามงคล สู่...เศรษฐกิจพอเพียงตามแนวพระราชดำริเปิดบริการโครงการเงินฝาก “ออมทรัพย์กับเลข ๙” เพื่อส่งเสริมการออมตามกำลังความสามารถของสมาชิกตั้งการออมวันละ 9 บาท เดือนละ 999 บาท ครบ 99,999 บาทร่วมสนุกรับรางวัลการส่งเสริมการออมที่มีความสำคัญต่อการเปลี่ยนโครงสร้างทางการเงินของสหกรณ์ในระยะยาวก็คือ มติของคณะกรรมการเกี่ยวกับ “การรับเงินทุกประเภทผ่านบัญชีออมทรัพย์” โดยกำหนดให้ตั้งแต่วันที่ 1 พฤษภาคม 2549 เป็นต้นไป การจ่ายเงินทุกประเภท ได้แก่ เงินกู้ฉุกเฉิน เงินกู้สามัญ เงินปันผลเฉลี่ยคืน เงินทุนสวัสดิการทั้งหมด และเงินอื่นใดที่สมาชิกพึงได้รับจากสหกรณ์ให้นำฝากเข้าบัญชีเงินฝากออมทรัพย์สินทรัพย์ที่สมาชิกมีกับสหกรณ์เท่านั้น ทำให้เงินที่จ่ายให้สมาชิกแล้วไหลกลับเข้ามาเป็นเงินฝากสหกรณ์อีก จากเดิมซึ่งจะไหลออกจากสหกรณ์ไปสู่ระบบธนาคารทั้งหมด ในด้านบริการเงินกู้นับเป็นการสิ้นสุดยุค “เงินกู้สามัญ 1 วันได้” เป็นเงินกู้ “ควิกเบิร์ด 3 ชั่วโมงได้” และเปิดให้บริการเงินกู้ใหม่อีกหลายประเภท เช่น “เงินกู้สามัญเพื่อส่งเสริมการประหยัดพลังงาน” เพื่อติดตั้งแก๊ส LPG หรือ NGV และ “เงินกู้สามัญเพื่อคุ้มครองชีวิตและทรัพย์สิน” สำหรับการซื้ออาวุธเพื่อประโยชน์สำหรับการปฏิบัติหน้าที่ราชการ ในด้านสวัสดิการนับเป็นปีที่สหกรณ์กำหนดระเบียบใหม่ “ทุนสวัสดิการเพื่อวันเกิดสมาชิก” จ่ายให้สมาชิกทุกคนในวันเกิดและได้เริ่มโครงการ “สายใยที่ไม่เกษียณ” กิจกรรมท่องเที่ยว ได้ให้ความรู้เรื่องการรักษาสุขภาพสำหรับสมาชิกที่เกษียณอายุราชการในปีนั้น ๆ และปีนี้นับเป็นก้าวแรกหนึ่งในโครงการ “e-CO-OP” โดยเปิดให้บริการ “สหกรณ์ออนไลน์” ให้บริการข้อมูลสมาชิกผ่านระบบอินเทอร์เน็ต พิมพ์ใบเสร็จรับเงินได้ด้วยตนเอง และในปีนี้ก็กรมส่งเสริมสหกรณ์ได้คัดเลือกให้สหกรณ์ออมทรัพย์กรมป่าไม้ จำกัด เป็น “สหกรณ์ต้นแบบ” โดยผ่านเกณฑ์การคัดเลือกรวม 16 ข้อ



ปี 2550 สหกรณ์ส่งเสริมการรับฝากเงินจากสมาชิกอย่างต่อเนื่อง ปีนี้ นับเป็นปีแรกที่ “เงินฝากชชะทุนเรือนหุ้น” โดยสหกรณ์มีเงินฝาก 2,068 ล้านบาท มากกว่าทุนเรือนหุ้นซึ่งมี 1,997 ล้านบาท ซึ่งถือว่าแผนกลยุทธ์ในด้านการเงินประสบความสำเร็จตามที่กำหนดไว้เพื่อลดต้นทุนการเงิน ในขณะที่เดียวกันก็เริ่มมีการจัดทำ “แผนการบริหารความเสี่ยง” เพื่อรองรับผลกระทบที่อาจมีขึ้นจากภายในภายนอกองค์กร และปีนี้นับเป็นปีที่สำคัญ เป็นความภาคภูมิใจร่วมกันของชาวสหกรณ์ออมทรัพย์กรมป่าไม้ จำกัด ที่การดำเนินงานของสหกรณ์ประสบความสำเร็จเจริญก้าวหน้าตามอุดมการณ์หลักการ และวิธีการสหกรณ์ จนได้รับรางวัลพระราชทาน “สหกรณ์ออมทรัพย์ดีเด่นแห่งชาติ” ประจำปี 2550 และสหกรณ์ได้มีการจัดงาน “จากต้นกล้า สู่..



ป่าใหญ่” เพื่อเฉลิมฉลองการรับรางวัล

ในปีนี้สหกรณ์ได้รับความสนใจจากเพื่อนชาวสหกรณ์ออมทรัพย์ต่าง ๆ มาศึกษาดูงานที่สหกรณ์เป็นจำนวนมากและต่อเนื่องถึงปัจจุบัน ในหลายปีแบบโครงสร้างหลักทางสถาปัตยกรรมของอาคารสำนักงานสหกรณ์หลังใหม่ “บ้านสหกรณ์” ซึ่งเป็นอาคารประหยัดพลังงานก็เสร็จสิ้นเหลือการออกแบบรายละเอียด และเริ่มเผยแพร่ภาพอาคารในรายงานกิจการและที่ประชุมใหญ่ สิ้นปีสหกรณ์มีสินทรัพย์รวมครบ 4,474 ล้านบาท

ปี 2551 เป็นที่สหกรณ์ปรับเพิ่มวงเงินกู้มากที่สุดตั้งแต่มีการจัดตั้งสหกรณ์ ทั้งนี้เพื่อให้เทียบเท่าสถาบันการเงินอื่นที่เข้ามาปล่อยเงินกู้ให้แก่ข้าราชการ จำนวนเงินให้กู้แก่สมาชิกจึงเพิ่มจาก 3,612 ล้านบาทในปี 2550 เป็น 5,054 ล้านบาท ในปี 2551 โดยที่เงินฝากเพิ่มเป็น 2,503 ล้านบาท และสินทรัพย์รวมเพิ่มเป็น 6,086 ล้านบาท จากหลัก 4 พันล้านบาท ในปีที่แล้วข้ามหลัก 5 พันล้านบาทสู่หลัก 6 พันล้านบาทในปีเดียว

ปี 2552 เริ่ม “แผนกลยุทธ์สหกรณ์ ฉบับที่ 2 ปี 2552 – 2555” ในปีนี้มีการประชุมใหญ่วิสามัญเมื่อวันที่ 27

มิถุนายน 2552 เพื่อให้ที่ประชุมพิจารณาอนุมัติการก่อสร้างอาคารสำนักงานใหม่ เมื่อที่ประชุมอนุมัติและจัดให้มีการประกวดราคาเพื่อหาผู้รับเหมาก่อสร้างแล้ว สหกรณ์จัดให้มี “พิธีวางศิลาฤกษ์” เมื่อวันที่ 28 กันยายน 2552 การวางศิลาฤกษ์ก่อสร้างสำนักงานใหม่เป็นส่วนสำคัญที่ทำให้สมาชิกเชื่อมั่นการดำเนินงานของสหกรณ์มากขึ้นทำให้จำนวนเงินฝากเพิ่มขึ้นเป็น 3,302 ล้านบาทหรือเพิ่มเกือบ 1 ใน 3 ภายในปีเดียว นอกจากนี้สหกรณ์ยังเริ่มให้บริการ “สหกรณ์-กรุงไทย



ATM” เพื่อให้สมาชิกได้รับความสะดวกในการถอนเงินจากบัญชีออมทรัพย์ สินทรัพย์ผ่านตู้ ATM ธนาคารกรุงไทยทั่วประเทศซึ่งจะทำให้สมาชิกมาฝากเงินกับสหกรณ์มากขึ้น และสหกรณ์ยังเริ่มให้บริการ “SMS สหกรณ์ออนไลน์” เมื่อสมาชิกถอนเงินไม่ว่าที่หน้าเคาน์เตอร์หรือที่ตู้ ATM จะมี SMS แจ้งไปที่มือถือสมาชิกทันทีทำให้สมาชิกเชื่อมั่นในการฝากเงินกับสหกรณ์มากขึ้น และยังให้บริการแจ้งผล



การอนุมัติเงินกู้ เงินปันผล-เฉลี่ยคืน รับเงินสวัสดิการ ข่าวสารต่าง ๆ ในปีนี้สหกรณ์ได้จัดทำ “ระบบสำรองข้อมูลออนไลน์” (Disaster Recovery Site) ไปยังศูนย์คอมพิวเตอร์สำรองเพื่อสร้างความมั่นคงปลอดภัยให้กับข้อมูลคอมพิวเตอร์ไม่ว่าจะเป็นบัญชีเงินฝากหรือสัญญาเงินกู้ซึ่งจะไม่สูญหายอย่างแน่นอน ในด้านเงินกู้ สหกรณ์ปรับปรุงหลักเกณฑ์การให้เงินกู้ใหม่เป็น “เงินกู้สามัญ ควิกเบิร์ตสเปเชียล” วงเงินกู้เพิ่มขึ้นตามจำนวนเงินเดือนโดยให้สูงสุดถึง 2 ล้านบาท **สิ้นปี 2552 สหกรณ์มีทุนดำเนินงานเพิ่ม 7,390 ล้านบาท**

ปี 2553 ทุนดำเนินงานหรือสินทรัพย์รวมของสหกรณ์เพิ่มเป็น 8,156 ล้านบาท โดยเงินฝากเพิ่มเป็น 4,072 ล้านบาท เมื่อทุนดำเนินงานเพิ่มมากขึ้นจากเงินฝากที่เพิ่มขึ้นทุกปี สหกรณ์เริ่มมีช่องทางในการแสวงหารายได้อื่น ๆ ที่มีใช้ ดอกเบี้ยเงินกู้จากสมาชิกเพิ่มขึ้น รายได้ที่มีบทบาทสำคัญและเพิ่มสูงขึ้นทุกปีตั้งแต่ปี 2545 ก็คือ รายได้จาก “การลงทุนภายนอก” ด้วยการซื้อพันธบัตรรัฐบาลและตราสารการเงินต่าง ๆ และมีการลงทุนเพิ่มต่อเนื่องมาโดยตลอด เมื่อรายได้มากขึ้นกำไรของสหกรณ์ก็เพิ่มสูงขึ้น ส่วนหนึ่งสหกรณ์นำไปเพิ่มเฉลี่ยคืนคือการลดดอกเบี้ยย้อนหลังให้กับผู้กู้ ส่วนหนึ่งนำไปปรับปรุงเป็นทุนสวัสดิการต่าง ๆ และปรับปรุงเพิ่มบริการใหม่ ๆ สำหรับสมาชิก และบางส่วนนำไปเพิ่มในทุนขยายกิจการเพื่อสร้างสำนักงานใหม่ ในปี 2553 สหกรณ์มีรายได้จากการลงทุนกว่า 72 ล้านบาทและเพิ่มสูงมากขึ้นทุกปีตามจำนวนเงินฝากที่เพิ่มมากขึ้น

ปี 2554 มีพิธีเปิดอาคารสำนักงานใหม่ “บ้านสหกรณ์” เมื่อวันที่ 28 กันยายน 2554 ทำให้สหกรณ์มีอาคารสำนักงานเป็นของตนเองนับเป็นบ้านหลังที่ 6 โดยในช่วง 33 ปี สหกรณ์ย้ายบ้านมาแล้ว 5 ครั้ง เริ่มจากอยู่ที่ 1) กองนิติการ 9 ปี 2) มุขหลังห้องประชุม 1 กรมป่าไม้ 3 ปี 3) กองบำรุง 6 ปี 4) ตึก สทก. 4 ปี 5) ชั้นล่างอาคารศูนย์ปฏิบัติการป่าไม้ 11 ปี ในปีนี้กรรมการสหกรณ์ได้รับรางวัล “นักสหกรณ์ออมทรัพย์ดีเด่น” สาขานักบริหารจากชุมนุมสหกรณ์ออมทรัพย์แห่งประเทศไทย ปีนี้สหกรณ์ได้จัดทำ “แผนบริหารความเสี่ยง” ด้านปฏิบัติการเสร็จสิ้น และปีนี้เป็นปีที่ไทยประสบวิกฤติ “มหาอุทกภัย” คนไทยต้องประสบเคราะห์กรรมจากปรากฏการณ์น้ำท่วมครั้งใหญ่ ร้านค้า สำนักงาน ธนาคารหลายแห่งต้องปิดทำการนานนับเดือน แต่สหกรณ์เปิดให้บริการทุกวันทั้งที่สำนักงานและผ่านระบบอิเล็กทรอนิกส์และ ATM ตลอด 24 ชั่วโมง เพื่อบรรเทาความเดือดร้อนของสมาชิกที่ต้องใช้จ่ายเงินในยามประสบภัย และยื่นหยัดเคียงข้างสมาชิก **สิ้นปี 2554 สหกรณ์มีทุนดำเนินงานทั้งสิ้น 8,801 ล้านบาท โดยเป็นเงินฝาก 4,474 ล้านบาท ส่วนที่เหลือเป็นหุ้นและทุนสะสมต่าง ๆ**

ปี 2555 เศรษฐกิจของประเทศเริ่มฟื้นตัวจากวิกฤติมหาอุทกภัย ในขณะที่สมาชิกยังใช้บริการต่าง ๆ ของสหกรณ์อย่างต่อเนื่อง ปีนี้สหกรณ์มีการปรับปรุงการให้บริการเงินฝาก โดย “ขยายเวลาการเปิดรับฝาก-ถอน” เป็นระหว่างเวลา 08.30 – 15.30 น. และปรับปรุงระบบงานทำให้สมาชิกที่มาใช้บริการแล้วรอคิวไม่เกิน 2 คิว และเพิ่มจำนวนเงินการ

ถอนด้วยเงินสดเป็น 1 ล้านบาท เพื่อให้สมาชิกได้รับความสะดวกในการใช้บริการฝากถอนเงินกับสหกรณ์มากขึ้น ขณะเดียวกันสหกรณ์ได้มีการปรับปรุงระเบียบเกี่ยวกับสวัสดิการสมาชิกครั้งใหญ่ โดยปรับปรุงสวัสดิการเดิมเพิ่มจำนวนเงิน 7 สวัสดิการ และเพิ่มสวัสดิการใหม่อีก 4 สวัสดิการ เมื่อรวมกับทุนสวัสดิการเดิมแล้ว รวมเป็นสวัสดิการทั้งสิ้น “18 สวัสดิการ” ซึ่งสหกรณ์จ่ายให้สมาชิกปีละกว่า 20 ล้านบาท ซึ่งเงินส่วนนี้มาจากทุนดำเนินงานที่เพิ่มขึ้นและกำไรที่เพิ่มขึ้นของสหกรณ์นั่นเอง โดยส่วนหนึ่งเป็นรายได้จากการลงทุนในปี 2555 สหกรณ์มีรายได้จากการลงทุนกว่า 100 ล้านบาท

สิ้นปี 2555 ในปีนี้เป็นปีแรกที่เงินฝากของสหกรณ์ครบ 5,300 ล้านบาท โดยมีจำนวนบัญชีเงินฝากทั้งสิ้น 24,500 บัญชีเป็นไปตามเป้าหมายที่กำหนดไว้เมื่อปี 2544 ซึ่งขณะนั้นดูเหมือนจะเป็นการวางเป้าหมายที่ห่างไกลจากความเป็นจริงเป็นอย่างมาก เนื่องจากมีเงินฝากเพียง 641 ล้านบาท ปี 2555 เป็นปีสุดท้ายของแผนกลยุทธ์ฉบับที่ 2 ในปี 2556 สหกรณ์ก้าวสู่.. “แผนกลยุทธ์ ฉบับที่ 3 ปี 2556 – 2559” โดยในปี 2559 จะเป็นปีครบรอบ 100 ปีของการสหกรณ์ไทย ซึ่งระบบสหกรณ์ได้รับการสถาปนาขึ้นในประเทศไทยเมื่อปี 2459

10 ปีที่ผ่านมาจึงกล่าวได้ว่าสหกรณ์ก้าวสู่ยุคที่ 3 “ทศวรรษแห่งการถอดอ้อม” อย่างแท้จริง มีการกำหนดนโยบาย แผนงาน โครงการ และกิจกรรมอันหลากหลายในการส่งเสริมสนับสนุนการระดมเงินออมจากสมาชิก ทำให้มีการเปลี่ยนแปลงโครงสร้างการเงินของสหกรณ์ ที่เราสามารถกล่าวได้ว่าอย่างภาคภูมิใจว่าเราได้ถึงยุคที่เปลี่ยนแปลงสหกรณ์ จาก “สหกรณ์กู้ทรัพย์” เป็น “สหกรณ์ออมทรัพย์” ไปแล้วตลอดกาล

และในขณะเดียวกันสิ้นปี 2555 นับเป็นก้าวอย่างแรกที่ทุนดำเนินงานของสหกรณ์ครบ 10,000 ล้านบาท จาก “สหกรณ์หมื่นบาท” เมื่อปี 2521 เป็น “สหกรณ์หมื่นล้านบาท” เมื่ออย่างสู่วัย 35 ปี

ยุคที่ 4 ก้าวสู่..ความยั่งยืน

ความท้าทายของ “ผู้นำสหกรณ์ยุคใหม่”

แม้ว่าเราจะก้าวสู่ “สหกรณ์ออมทรัพย์หมื่นล้านบาท” แต่ก็มีได้หมายความว่าเราก้าวสู่ความสำเร็จในทุก ๆ ด้าน จำนวนทุนดำเนินงานที่สูงด้านหนึ่งสะท้อนภาพว่า ผลประกอบการหรือกำไรของสหกรณ์ยังอยู่ในระดับสูงต่อไปซึ่งสมาชิกจะได้ประโยชน์จากผลตอบแทนในรูปเงินปันผลเฉลี่ยคืน ดอกเบี้ยเงินฝากในระดับสูง ดอกเบี้ยเงินกู้ที่ต่ำลง สวัสดิการในรูปแบบต่าง ๆ เพิ่มมากขึ้น การได้รับบริการที่หลากหลายและมีประสิทธิภาพมากขึ้น แต่อีกด้านหนึ่งยังเป็นภาพสะท้อนว่าจำนวนเงินที่มีมากอาจนำเราไปสู่ความเสี่ยงมากขึ้นในหลาย ๆ ด้าน หากขาดการสร้างภูมิคุ้มกันที่เหมาะสม จำนวนเงินที่มากยังเป็นภาพสะท้อนว่าคือ “ความรับผิดชอบที่ยิ่งใหญ่ขึ้น” ของคณะผู้บริหารหรือคณะกรรมการในอนาคต การดำเนินงานของสหกรณ์จึงต้องอยู่ภายใต้หลัก 4 ประการ คือ **หนึ่ง** ตั้งอยู่บนรากฐานของหลักธรรมาภิบาล **สอง** ตั้งอยู่บนรากฐานของการให้สมาชิกเป็นศูนย์กลาง **สาม** ตั้งอยู่บนรากฐานของความเป็นเอกภาพไม่แก่งแย่งแบ่งฝ่าย **สี่** ตั้งอยู่

รายนามสหกรณ์ที่มาศึกษาดูงาน สหกรณ์ออมทรัพย์กรมป่าไม้ จำกัด ปี พ.ศ. 2543 – พ.ศ. 2555

ปี 2543

1. สหกรณ์ออมทรัพย์ประเทศเกาหลี

ปี 2544

2. สหกรณ์ออมทรัพย์ครูสิงห์บุรี จำกัด 3. สหกรณ์ออมทรัพย์ธนาคารเพื่อการเกษตรและสหกรณ์การเกษตร จำกัด

ปี 2545

4. ชุมนุมสหกรณ์ออมทรัพย์แห่งประเทศไทย จำกัด (6 พ.ย.2545) 5. สหกรณ์ออมทรัพย์กรมส่งเสริมการเกษตร จำกัด (23 เม.ย.2545) 6. สหกรณ์ออมทรัพย์สถาบันวิจัยวิทยาศาสตร์และเทคโนโลยีแห่งประเทศไทย จำกัด (11 ธ.ค.2545) 7. สหกรณ์ออมทรัพย์ครูพระนครศรีอยุธยา จำกัด (7 มิ.ย.2545)

ปี 2546

8. นิสิตปริญญาโทมหาวิทยาลัยเกษตรศาสตร์ คณะเศรษฐศาสตร์สหกรณ์ (22 ม.ค.2546)

บนรากฐานของความสมดุลและความพอเพียง คณะกรรมการต้องมีวิสัยทัศน์ มีความเป็นมืออาชีพ ละเอียดรอบคอบยิ่งขึ้น และการดำเนินงานต้องอยู่ภายใต้ “อุดมการณ์ หลักการ และวิธีการสหกรณ์” จำนวนเงินที่มากย่อมสะท้อนว่า “สมาชิกต้องมีความรู้ความเข้าใจสหกรณ์” และติดตามการดำเนินกิจการของสหกรณ์อย่างใกล้ชิดกว่าเดิม ด้วยเพราะเงินนับหมื่นล้านบาทนี้ ก็คือเงินของสมาชิก ทั้งในรูปของทุนเรือนหุ้น เงินฝาก ทุนสวัสดิการ ทุนสะสมต่าง ๆ ทั้งจากการเก็บเล็กผสมน้อยของสมาชิก และหลายครอบครัวซึ่งนำเงินออมทั้งหมดมาไว้ที่สหกรณ์ เราจึงมีอาจมีความผิดพลาดใด ๆ จากเงินจำนวนมากของสมาชิกได้ ในขณะที่เดียวกันสมาชิกและผู้แทนสมาชิกต้องร่วมกันก้าวมาเป็น “ผู้นำสหกรณ์” เพื่อเรียนรู้สั่งสมประสบการณ์และเข้ามาทดแทนเป็นผู้บริหารสหกรณ์ต่อไปจากรุ่นสู่รุ่น ผมได้มีโอกาสดำรงตำแหน่งผู้จัดการรวมทั้งสิ้น 12 ปี ซึ่งอยู่ในช่วงเวลาการเปลี่ยนผ่านของสหกรณ์ ปฏิบัติงานถูกบ้างผิดพลาดบ้างแต่ก็ได้รับการชี้แนะจากสมาชิก ผู้แทนสมาชิกและคณะกรรมการและเนื่องจากสหกรณ์มีลักษณะ “ทำงานเป็นทีม” จึงช่วยให้สหกรณ์เติบโตมาได้ จึงใคร่ขอเชิญชวนมวลสมาชิกก้าวมาเป็นผู้นำสหกรณ์รุ่นต่อไปในอนาคต

“ผู้นำสหกรณ์ยุคใหม่” จึงต้องมีความรอบรู้ในทุก ๆ ด้านด้วยการดำเนินงานของสหกรณ์มีความสลับซับซ้อนมากขึ้นในทุกมิติ ผู้นำสหกรณ์จึงต้องมีความรอบรู้ด้านอุดมการณ์ หลักการ และวิธีการสหกรณ์ ด้านนวัตกรรมการบริหารยุคใหม่ ด้านเศรษฐกิจการเงินการลงทุนทั้งภายในและภายนอก ด้านการจัดการองค์กร ด้านภาวะความเป็นผู้นำ ด้านการตลาดและการประชาสัมพันธ์ รวมทั้งรู้เท่าทันด้านเทคโนโลยีสารสนเทศและการสื่อสารยุคใหม่ จึงนับเป็นความท้าทายอย่างยิ่งของผู้นำสหกรณ์ยุคต่อไป

ความสำเร็จของสหกรณ์นั้นวัดได้เป็น 2 ขั้นตอน คือความสำเร็จทางธุรกิจซึ่งวัดจากจำนวนเงินหรือทุนดำเนินการที่สูง ทำให้สหกรณ์มีรายได้หรือกำไรที่สูงขึ้น ซึ่งกล่าวได้ว่าเป็นความสำเร็จเบื้องต้น แต่ความสำเร็จขั้นสุดท้ายและเป็นเป้าหมายหลักของสหกรณ์นั้น คือทุกคนเข้าถึงการบริโภคที่จำเป็น เทคโนโลยี ธรรมชาติ ธรรมชาติ การออมที่เพิ่มขึ้น หนี้ที่ลดลงหรือหมดไป นั่นคือยกระดับฐานะและความเป็นอยู่ของสมาชิกให้ดีขึ้นกว่าเดิม

สุดท้ายเข้าสู่สังคมระดับ อุดม อื้ออาม อี้ออาหาร ฟังพากันและกัน ก้าวสู่ความยั่งยืนอย่างแท้จริง...

9. สหกรณ์ออมทรัพย์สหภาพแรงงานรัฐวิสาหกิจการไฟฟ้านครหลวง จำกัด (23 ม.ค.2546)

10. สหกรณ์ออมทรัพย์สหภาพแรงงานรัฐวิสาหกิจการไฟฟ้านครหลวง จำกัด (6 ก.พ.2546)

11. สหกรณ์ออมทรัพย์กระทรวงพาณิชย์ จำกัด (25 มิ.ย. 2546)

12. สหกรณ์ออมทรัพย์ครูพระนครศรีอยุธยา จำกัด (10 ก.ย.2546)

13. สหกรณ์ออมทรัพย์กรมวิชาการเกษตร จำกัด (13 ต.ค.2546)

14. สหกรณ์ออมทรัพย์การทางพิเศษแห่งประเทศไทย จำกัด (19 ธ.ค.2546)

ปี 2547

15. สหกรณ์ออมทรัพย์พนักงานบริษัทการบินไทย จำกัด (1 ต.ค.2547)

16. สหกรณ์ออมทรัพย์การสื่อสารแห่งประเทศไทย จำกัด (20 เม.ย.2547)

17. นิสิตปริญญาโทมหาวิทยาลัยเกษตรศาสตร์ คณะเศรษฐศาสตร์สหกรณ์ (24 เม.ย.2547)

18. สหกรณ์ออมทรัพย์พนักงานธนาคารไทยพาณิชย์ จำกัด (22 มิ.ย.2547)

ปี 2548

19. สหกรณ์ออมทรัพย์ตำรวจสุราษฎร์ธานี จำกัด (17 ม.ค. 2548)

20. นิสิตปริญญาโทมหาวิทยาลัยเกษตรศาสตร์ คณะเศรษฐศาสตร์สหกรณ์ (1 พ.ค.2548)

21. สหกรณ์ออมทรัพย์กองทุนสงเคราะห์การทำสวนยาง (17 ส.ค.2548)

ปี 2549

22. สหกรณ์ออมทรัพย์กรมราชทัณฑ์ จำกัด (9 ก.พ. 2549)

23. ชุมนุมสหกรณ์ออมทรัพย์แห่งประเทศไทย จำกัด (22 มี.ค.2549)

24. สหกรณ์ออมทรัพย์กรมส่งเสริมการเกษตร จำกัด (28 มี.ค.2549)

25. สหกรณ์ออมทรัพย์ศาลยุติธรรม จำกัด (25 มี.ค.2549)

26. สหกรณ์ออมทรัพย์สาธารณสุขสุราษฎร์ธานี จำกัด (29 พ.ค.2549)

27. สหกรณ์ออมทรัพย์มหาวิทยาลัยวลัยลักษณ์ จำกัด (16 มิ.ย.2549)

28. สหกรณ์ออมทรัพย์กรมทางหลวง จำกัด (2 ส.ค.2549)

29. สหกรณ์ออมทรัพย์การไฟฟ้าฝ่ายผลิตแห่งประเทศไทย จำกัด (7 ก.ย.2549)

30. สหกรณ์ออมทรัพย์มหาวิทยาลัย สงขลานครินทร์ จำกัด (6 ธ.ค.2549)

31. สหกรณ์ออมทรัพย์ข้าราชการสหกรณ์ จำกัด (20 ธ.ค. 2549)

ปี 2550

32. ผู้บริหารเครือเจริญโภคภัณฑ์ (30 ม.ค.2550) 33. สหกรณ์
ออมทรัพย์บีทีเอส กรุ๊ป จำกัด (20 ก.พ.2550) 34. สหกรณ์
ออมทรัพย์มหาวิทยาลัยเกษตรศาสตร์ จำกัด (8 มี.ค.
2550) 35. สหกรณ์ออมทรัพย์ครุฑน่าน จำกัด (23 มี.ค.2550)
36. นิสิตปริญญาโทมหาวิทยาลัยเกษตรศาสตร์ คณะ
เศรษฐศาสตร์สหกรณ์ (5 พ.ค.2550) 37. สหกรณ์ออมทรัพย์
ในการกำกับดูแลของสำนักงานส่งเสริมสหกรณ์พื้นที่ 2 (25
ก.พ.2550) 38. ตัวแทนจากประเทศสาธารณรัฐโมซัมบิก
(11 มิ.ย.2550) 39. สหกรณ์ออมทรัพย์ในการกำกับดูแลของ
สำนักงานส่งเสริมสหกรณ์พื้นที่ 1 (1 พ.ย.2550)
40. สหกรณ์ออมทรัพย์พระจอมเกล้าพระนครเหนือ จำกัด (16
พ.ค.2550) 41. สหกรณ์ออมทรัพย์เขาสายยอด จำกัด (19
ก.ค.2550) 42. สหกรณ์ออมทรัพย์ธนาคารเพื่อการเกษตร
และสหกรณ์การเกษตร จำกัด (3 ก.ย.2550) 43. สหกรณ์
ออมทรัพย์พนักงานไทยปริตจสโตน จำกัด (21 ก.ย.2550)
44. สหกรณ์ออมทรัพย์กรมการพัฒนาชุมชน จำกัด (4 ต.ค.
2550) 45. สหกรณ์ออมทรัพย์ บริษัท ทีทีแอนด์ที จำกัด (9
พ.ย.2550) 46. สหกรณ์ออมทรัพย์มหาวิทยาลัยหัวเฉียว
เฉลิมพระเกียรติ จำกัด (26 พ.ย.2550)

ปี 2551

47. สหกรณ์ออมทรัพย์ทหารเรือ จำกัด (21 พ.ค.2551) 48.
สหกรณ์ออมทรัพย์พนักงานยาสูบ จำกัด (10 มิ.ย.2551)
49. สหกรณ์ออมทรัพย์นครหาดใหญ่ จำกัด (13 มิ.ย.2551)
50. สหกรณ์ออมทรัพย์สาธารณสุขร้อยเอ็ด จำกัด (13 มิ.ย.
2551) 51. สหกรณ์ออมทรัพย์ครุฑกระบี่ จำกัด (16 มิ.ย.
2551) 52. สหกรณ์ออมทรัพย์ครุฑตาก จำกัด (25 มิ.ย.2551)
53. สหกรณ์ออมทรัพย์สาธารณสุขขอนแก่น จำกัด (22 ก.ค.
2551) 54. สหกรณ์ออมทรัพย์ไทยซาร์โก้ จำกัด (11 ส.ค.
2551) 55. สหกรณ์ออมทรัพย์โรงพยาบาลพระปกเกล้า
จำกัด (15 ส.ค.2551) 56. ตัวแทนจากประเทศสิงคโปร์
(15 ส.ค.2551) 57. สหกรณ์ออมทรัพย์มหาวิทยาลัยธุรกิจ
บัณฑิตย์ จำกัด (24 ก.ย.2551) 58. สหกรณ์ออมทรัพย์
สาธารณสุขขอนแก่น จำกัด (13 ต.ค.2551)

ปี 2552

59. สหกรณ์ออมทรัพย์สาธารณสุขหนองคาย จำกัด (13 ก.พ.
2552) 60. สหกรณ์ออมทรัพย์สาธารณสุขนครราชสีมา จำกัด

- (20 ก.พ.2552) 61. สหกรณ์ออมทรัพย์สำนักงานปลัดสำนัก
นายกรัฐมนตรี จำกัด (17 มี.ค.2552) 62. สหกรณ์ออมทรัพย์
การไฟฟ้าฝ่ายผลิตแห่งประเทศไทย จำกัด (19 มี.ค.2552)
63. สหกรณ์ออมทรัพย์กรมประมง จำกัด (29 พ.ค.2552)
64. สหกรณ์ออมทรัพย์ บริษัท ทีโอที จำกัด (12 มิ.ย.2552)
65. สหกรณ์ออมทรัพย์ กองบัญชาการกองทัพอากาศ จำกัด
(28 มิ.ย.2552) 66. สหกรณ์ออมทรัพย์สหภาพแรงงานไทย
อคริลิคไฟเบอร์ จำกัด (3 ก.ค.2552) 67. สหกรณ์ออมทรัพย์
พนักงานการประปานครหลวง จำกัด (6 ต.ค.2552) 68.
ศูนย์ถ่ายทอดเทคโนโลยีการสหกรณ์ที่1 ปทุมธานี (26 พ.ย.
2552)

ปี 2553

69. สหกรณ์ออมทรัพย์ครูสกลนคร จำกัด (19 ก.พ.2553)
70. สหกรณ์ออมทรัพย์ กองทัพภาคที่3 จำกัด (9 มี.ค.2553)
71. สหกรณ์ออมทรัพย์ การตรวจเงินแผ่นดิน จำกัด
(30 มี.ค.2553) 72. สหกรณ์ออมทรัพย์พระจอมเกล้า
พระนครเหนือ จำกัด (11 พ.ค.2553) 73. สหกรณ์ออม
ทรัพย์ สาธารณสุขชลบุรี จำกัด (12 พ.ค.2553) 74.
สหกรณ์ออมทรัพย์ศาลยุติธรรม จำกัด (24 พ.ย.2553)
75. สหกรณ์ออมทรัพย์กรมทางหลวง จำกัด (3 ธ.ค.
2553) 76. สหกรณ์ออมทรัพย์กรมพัฒนาที่ดิน จำกัด
(8 มิ.ย.2553) 77. สหกรณ์ออมทรัพย์บริษัท ทีโอที จำกัด
(14 ก.ย.2553) 78. สหกรณ์ข้าราชการสหกรณ์ จำกัด (11
พ.ย.2553) 79. สหกรณ์ออมทรัพย์ข้าราชการสรรพากร
จำกัด (9 พ.ย.2553) 80. สหกรณ์ออมทรัพย์กรมบัญชาการ
กองทัพไทย จำกัด (13 ต.ค.2553) 81. สหกรณ์ออมทรัพย์
พนักงานการประปานครหลวง จำกัด (8 มิ.ย.2553)

ปี 2554

82. สหกรณ์ออมทรัพย์นาวิกโยธิน จำกัด (14 ม.ค.
2554) 83. สหกรณ์ออมทรัพย์ตำรวจแห่งชาติ จำกัด (17
ม.ค.2554) 84. สหกรณ์ออมทรัพย์ครูสมุทรปราการ
จำกัด (17 ม.ค.2554) 85. สหกรณ์ออมทรัพย์องค์การ
อุตสาหกรรมป่าไม้ จำกัด (17 ม.ค.2554) 86. สหกรณ์
ออมทรัพย์การประปาส่วนภูมิภาค จำกัด (17 ม.ค.2554)
87. สหกรณ์ออมทรัพย์ครูนนทบุรี จำกัด (17 ม.ค.2554)
88. สหกรณ์เครดิตยูเนี่ยนวังขนาย จำกัด (20 ม.ค.2554)
89. สหกรณ์ออมทรัพย์ตำรวจน้ำ จำกัด (8 ก.พ.2554)

90. สำนักงานสหกรณ์จังหวัดสมุทรปราการ จำกัด (8 ก.พ.2554) 91. ศูนย์ถ่ายทอดเทคโนโลยีการสหกรณ์ที่ 1 ปทุมธานี (ครั้งที่ 2) (8 ก.พ.2554) 92. สหกรณ์ออมทรัพย์มหาวิทยาลัยมหิดล จำกัด (10 ก.พ.2554) 93. สหกรณ์ออมทรัพย์กองบัญชาการกองทัพอากาศจำกัด(ครั้งที่ 2)(21ก.พ.2554) 94. สหกรณ์ออมทรัพย์ข้าราชการสรรพากร จำกัด (15 มี.ค.2554) 95. สหกรณ์ออมทรัพย์มหาวิทยาลัยเกษตรศาสตร์ จำกัด (29 มี.ค.2554) 96. สหกรณ์ออมทรัพย์กรมการปกครอง จำกัด (8 เม.ย.2554) 97. สหกรณ์ออมทรัพย์ การไฟฟ้าฝ่ายผลิตแห่งประเทศไทย จำกัด (11 พ.ค.2554) 98. สหกรณ์ออมทรัพย์ รวมใจเป็นหนึ่ง จำกัด (8 มิ.ย.2554) 99. สหกรณ์เคหสถานอินทร์อุดมพัฒนา จำกัด (23 พ.ค.2554) 100. สหกรณ์บริการชุมชนบ้านเอื้ออาทรนนทบุรี จำกัด (23 พ.ค.2554) 101. สหกรณ์บริการชุมชนบ้านเอื้ออาทรบางบัวทอง จำกัด (23 พ.ค.2554) 102. สหกรณ์บริการชุมชนบ้านเอื้ออาทรทำอิฐ จำกัด (23 พ.ค.2554) 103. สหกรณ์บริการชุมชนบ้านเอื้ออาทรราชพฤกษ์ จำกัด (23 พ.ค.2554) 104. สหกรณ์บริการชุมชนบ้านเอื้ออาทรประชานิเวศน์ จำกัด (23 พ.ค.2554) 105. สหกรณ์เดินรถนนทบุรี จำกัด (23 พ.ค.2554) 106. สหกรณ์บริการชุมชนลุมพินี-บางบัวทอง จำกัด (23 พ.ค.2554) 107. สหกรณ์เคหสถานชุมชนขุนศรี จำกัด (23 พ.ค.2554) 108. สหกรณ์ชุมชนรัตนวิเบศร์วัดบางขวาง จำกัด (23 พ.ค.2554) 109. ศูนย์ถ่ายทอดเทคโนโลยีสหกรณ์ที่ 1 ปทุมธานี (ครั้งที่ 3) (8 ก.พ.2554) 110. สหกรณ์ออมทรัพย์ข้าราชการกระทรวงศึกษาธิการ จำกัด (20 มิ.ย.2554) 111. สหกรณ์ออมทรัพย์มหาวิทยาลัยสุโขทัยธรรมมาธิราช จำกัด (25 ก.ค.2554) 112. สหกรณ์ออมทรัพย์พนักงานโอสถสภา จำกัด (27 ก.ค.2554) 113. สหกรณ์ออมทรัพย์กระทรวงยุติธรรม จำกัด (10 ส.ค.2554) 114. สหกรณ์ออมทรัพย์สหภาพแรงงานรัฐวิสาหกิจรถไฟแห่งประเทศไทย จำกัด (18 ส.ค.2554) 115. สหกรณ์ออมทรัพย์กรมชลประทาน จำกัด (22 ส.ค.2554) 116. สหกรณ์ออมทรัพย์พนักงานการไฟฟ้าส่วนภูมิภาค จำกัด (17 ต.ค.2554) 117. สหกรณ์ออมทรัพย์ตำรวจตรัง จำกัด (18 ต.ค.2554)

ปี 2555

118. สหกรณ์ออมทรัพย์ตำรวจแห่งชาติ จำกัด (19 ม.ค.2555) 119. สหกรณ์ออมทรัพย์สาธารณสุขเพชรบุรี จำกัด (20 ม.ค.2555) 120. สหกรณ์ออมทรัพย์โรงพยาบาลเลิดสิน จำกัด (15 ก.พ.2555) 121. สหกรณ์ออมทรัพย์กระทรวงแรงงาน จำกัด (27 มี.ค.2555) 122. สหกรณ์ออมทรัพย์ธุรกิจก๊าซ ปตท. จำกัด (18 พ.ค.2555) 123. สหกรณ์ออมทรัพย์องค์การเภสัชกรรม จำกัด (15 มิ.ย.2555) 124. สหกรณ์ออมทรัพย์พนักงานห้างเซ็นทรัล จำกัด (22 มิ.ย.2555) 125. สหกรณ์ออมทรัพย์พระจอมเกล้าพระนครเหนือ จำกัด (21 มิ.ย.2555) 126. สหกรณ์ออมทรัพย์การไฟฟ้าฝ่ายผลิตแห่งประเทศไทย จำกัด (25 มิ.ย.2555) 127. สหกรณ์ออมทรัพย์กองทุนสงเคราะห์การทำสวนยาง จำกัด (12 ก.ค.2555) 128. สหกรณ์ออมทรัพย์บริษัททีโอที จำกัด (17 ก.ค.2555) 129. สหกรณ์ออมทรัพย์สาธารณสุขจังหวัดน่าน จำกัด (19 ก.ค.2555) 130. สหกรณ์ออมทรัพย์พนักงานการบินไทย จำกัด (16 ส.ค.2555) 131. สหกรณ์ออมทรัพย์กรมการพัฒนาชุมชน จำกัด (10 ก.ย.2555) 132. สหกรณ์ออมทรัพย์พนักงานการประปานครหลวง (11 ก.ย.2555) 133. สหกรณ์ออมทรัพย์สหภาพแรงงานรัฐวิสาหกิจการไฟฟ้านครหลวง จำกัด (20ก.ย.2555) 134. สำนักงานทรัพยากร ธรรมชาติและสิ่งแวดล้อมจ.สมุทรสาคร (21ก.ย.2555) 135. สหกรณ์ออมทรัพย์ครูพิจิตร (1ต.ค.2555) 136. สหกรณ์ออมทรัพย์จุฬาลงกรณ์มหาวิทยาลัย จำกัด (2 ต.ค.2555) 137. สหกรณ์ออมทรัพย์สาธารณสุขจังหวัดชุมพร จำกัด (8 ต.ค.2555) 138. สหกรณ์ออมทรัพย์กระทรวงยุติธรรม จำกัด (16 ต.ค.2555) 139. สหกรณ์ออมทรัพย์ครูเชียงใหม่ จำกัด (26 ต.ค.2555) 140. สหกรณ์ออมทรัพย์จุฬาลงกรณ์มหาวิทยาลัย จำกัด ดุงานชุมชนฯ ICT (14 พ.ย.2555) 141. สหกรณ์ออมทรัพย์สหภาพแรงงานไทยเรยอน จำกัด (30 พ.ย.2555)



ข้อมูลสถิติแสดงผลการดำเนินงานสหกรณ์ออมทรัพย์กรมป่าไม้ จำกัด
ประจำปี 2522 - 2555

ปีที่	ปี	สมาชิก	สมทบ	สินทรัพย์	ทุนเรือนหุ้น	เงินรับฝาก
1	2522	232		255,315.70	239,390.00	
2	2523	279		553,603.90	490,080.00	
3	2524	400		924,336.94	775,030.00	
4	2525	419		1,380,481.04	1,102,500.00	
5	2526	554		1,846,076.04	1,536,830.00	
6	2527	727		2,772,193.73	2,328,140.00	
7	2528	785		3,771,153.35	3,144,880.00	
8	2529	885		4,967,435.02	4,149,630.00	
9	2530	1,303		7,018,238.96	5,982,590.00	
10	2531	1,984		11,680,919.80	9,521,160.00	
11	2532	2,815		19,553,221.64	15,123,890.00	
12	2533	3,280		30,109,336.98	23,226,260.00	
13	2534	4,296		48,273,520.69	34,213,580.00	4,590,941.06
14	2535	6,301		120,603,446.43	55,110,570.00	54,735,651.96
15	2536	7,840		196,411,635.60	86,637,670.00	90,040,619.86
16	2537	9,413		261,398,649.42	137,476,590.00	94,363,996.87
17	2538	10,712		447,744,195.00	208,492,290.00	192,838,906.58
18	2539	11,717		624,947,539.92	283,023,420.00	277,530,872.56
19	2540	12,401		776,217,563.59	372,712,000.00	317,375,739.24
20	2541	12,742		994,899,141.14	468,380,000.00	422,178,134.59
21	2542	13,068		1,278,019,139.58	622,566,180.00	411,772,306.28
22	2543	13,274		1,579,218,033.99	819,061,870.00	516,172,613.20
23	2544	13,334		1,799,424,182.00	989,463,550.00	641,644,259.44
24	2545	13,406		2,269,517,174.37	1,147,384,370.00	772,265,903.11
25	2546	13,397		2,517,824,695.10	1,306,526,140.00	959,230,331.44
26	2547	13,238	439	3,006,298,157.56	1,463,987,610.00	1,120,150,333.91
27	2548	13,105	1,284	3,411,446,915.47	1,638,123,390.00	1,308,843,194.78
28	2549	13,053	2,523	3,788,418,003.52	1,809,797,550.00	1,591,988,237.42
29	2550	13,154	2,858	4,474,229,663.17	1,997,780,400.00	2,068,907,435.82
30	2551	13,157	3,192	6,086,652,111.25	2,291,632,680.00	2,503,946,268.62
31	2552	13,057	3,935	7,390,075,747.74	2,581,822,990.00	3,302,522,094.78
32	2553	13,053	4,918	8,156,362,517.61	2,865,587,200.00	4,072,717,245.63
33	2554	13,201	8,990	9,289,970,425.91	3,169,733,920.00	4,665,121,426.05
34	พ.ย.55	13,221	11,701	10,092,150,200.96	3,478,090,610.00	5,293,882,730.71

รางวัลผลงานนวัตกรรม

การบริหารจัดการสหกรณ์ออมทรัพย์ดีเด่นระดับประเทศ (Best of the Best) ประจำปี 2555

การบริหารจัดการสหกรณ์ออมทรัพย์ดีเด่นระดับภาค ประจำปี 2555

เชื่อนวัตกรรม : ระบบสหกรณ์ ATM เพื่อพัฒนาให้สหกรณ์เป็นศูนย์กลางการเงินของสมาชิก



เนื่องในโอกาสครบรอบ 40 ปี ชุมนุมสหกรณ์ออมทรัพย์แห่งประเทศไทย จำกัด และปีสากลแห่งการสหกรณ์ ชุมนุมสหกรณ์ออมทรัพย์แห่งประเทศไทย จำกัด จึงได้ประสานความร่วมมือกับชมรมสหกรณ์ออมทรัพย์ จำนวน 8 ชมรม ประกอบด้วย ชมรมสหกรณ์ออมทรัพย์ภาคเหนือ ชมรมสหกรณ์ออมทรัพย์ภาคใต้ ชมรมสหกรณ์ออมทรัพย์ภาคตะวันออก ชมรมสหกรณ์ออมทรัพย์ภาคตะวันตก ชมรมสหกรณ์ออมทรัพย์ภาคกลาง ชมรมสหกรณ์ออมทรัพย์ภาคตะวันออกเฉียงเหนือ ชมรมสหกรณ์ออมทรัพย์กรุงเทพมหานครเขตพื้นที่ 1

และ ชมรมสหกรณ์ออมทรัพย์กรุงเทพมหานครเขตพื้นที่ 2 โดยให้แต่ละชมรม พิจารณาคัดเลือกผลงานนวัตกรรมการบริหาร จัดการสหกรณ์ออมทรัพย์ประจำปี 2555 ของสหกรณ์ในพื้นที่ เพื่อรับรางวัล นวัตกรรมการบริหารจัดการสหกรณ์ออมทรัพย์ดีเด่นระดับภาค

ชมรมสหกรณ์ออมทรัพย์กรุงเทพมหานครเขตพื้นที่ 2 ได้พิจารณาคัดเลือกให้สหกรณ์ออมทรัพย์กรมป่าไม้ จำกัด รับรางวัลนวัตกรรมการบริหารจัดการสหกรณ์ออมทรัพย์ดีเด่นระดับภาค ชื่อนวัตกรรม ระบบสหกรณ์ ATM เพื่อพัฒนาให้สหกรณ์เป็นศูนย์กลางการเงินของสมาชิก โดยเป็นตัวแทนเข้าร่วมการนำเสนอผลงานนวัตกรรมดังกล่าว ร่วมกับตัวแทนชมรมสหกรณ์ออมทรัพย์ภาคต่าง ๆ อีก 7 สหกรณ์ ทั่วประเทศในงานฉลองการก่อตั้งชุมนุมสหกรณ์ออมทรัพย์แห่งประเทศไทย จำกัด ครบรอบ 40 ปี และปีสากลแห่งสหกรณ์ ณ โรงแรมรามามาการ์เด้นส์ เมื่อวันที่ 31 สิงหาคม 2555 เพื่อให้คณะกรรมการพิจารณาคัดเลือกเพียง 1 นวัตกรรม และสหกรณ์ออมทรัพย์กรมป่าไม้ จำกัด ก็ได้รับรางวัลนวัตกรรมการบริหารจัดการสหกรณ์ออมทรัพย์ดีเด่นระดับประเทศ (Best of the Best)

นวัตกรรม : ระบบสหกรณ์ ATM เพื่อพัฒนาให้สหกรณ์เป็นศูนย์กลางการเงินของสมาชิก นำเสนอผลงาน โดยนายวิชิต สนธิวิณิช กรรมการทำหน้าที่ผู้จัดการ สหกรณ์ออมทรัพย์กรมป่าไม้ จำกัด ได้นำเสนอ นวัตกรรมระบบสหกรณ์ ATM ซึ่งสร้างความประทับใจและเป็นที่น่าสนใจแก่ผู้เข้าร่วมรับฟังในห้องประชุมมากกว่า 500 คน เพราะนวัตกรรมดังกล่าว ได้แสดงให้เห็นว่า





รับโล่รางวัล สหกรณ์ออมทรัพย์ดีเด่นระดับภาค ประจำปี 2555 จากนาย ก๊ก ดอนสารานู ประธานกรรมการชุมนุมสหกรณ์ออมทรัพย์แห่งประเทศไทย



รับโล่รางวัล สหกรณ์ออมทรัพย์ดีเด่นระดับประเทศ (Best of the Best) ประจำปี 2555 จากนาย ชีระ วงศ์สมุทร รัฐมนตรีว่าการกระทรวงเกษตรและสหกรณ์

สหกรณ์เป็นศูนย์กลางทางการเงินของสมาชิกอย่างแท้จริง โดยสมาชิกทุกคนมีบัญชีเงินฝากกับสหกรณ์ ยอดเงินรับฝากจากสมาชิกเพิ่มมากขึ้น เมื่อเปรียบเทียบกับอดีตก่อนจัดทำระบบสหกรณ์ ATM ทำให้สหกรณ์มีเงินไปลงทุนภายนอกและมีรายได้จากการลงทุนเพิ่มขึ้นโดยสามารถนำมาจัดสรรเป็นทุนสวัสดิการให้สมาชิกเพิ่มมากขึ้น และยังทำให้สมาชิกได้รับความสะดวกรวดเร็วในการใช้บริการกู้ ฝาก ถอน กับสหกรณ์ด้วย ดังนั้นคณะกรรมการ จึงได้พิจารณาคัดเลือกให้นวัตกรรม : ระบบสหกรณ์ ATM เพื่อพัฒนาให้สหกรณ์เป็นศูนย์กลางทางการเงินของสมาชิก เสนอผลงานโดยสหกรณ์ออมทรัพย์กรมป่าไม้ จำกัด ได้รับรางวัลนวัตกรรมการบริหารจัดการสหกรณ์ออมทรัพย์ดีเด่นระดับประเทศ (Best of the Best) และนายวิจิต สอนิพนธ์ กรรมการทำหน้าที่ผู้จัดการ ได้เข้ารับโล่รางวัลดังกล่าวกับรัฐมนตรีว่าการกระทรวงเกษตรและสหกรณ์ นายชีระ วงศ์สมุทร ในงานฉลองการก่อตั้งชุมนุมสหกรณ์ออมทรัพย์แห่งประเทศไทย จำกัด ครบรอบ 40 ปี และปีสากลแห่งสหกรณ์ เมื่อวันที่ 1 กันยายน 2555 ณ โรงแรมรามารการ์เด้นส์

รางวัลนวัตกรรมการบริหารจัดการสหกรณ์ออมทรัพย์ดีเด่นระดับประเทศ (Best of the Best) เป็นรางวัลแห่งความภูมิใจของสหกรณ์ออมทรัพย์กรมป่าไม้ จำกัด และมวลสมาชิก ซึ่งจะเป็นกำลังใจให้คณะกรรมการ เจ้าหน้าที่ทุกคน ได้มุ่งมั่นคิดค้นนวัตกรรมใหม่ ๆ เพื่อให้สมาชิกได้รับความสะดวก รวดเร็ว และเกิดประโยชน์สูงสุดสำหรับสมาชิกสหกรณ์ และเป็นรางวัลเพื่อต้อนรับการก้าวเข้าสู่ปีที่ 35 ของสหกรณ์ออมทรัพย์กรมป่าไม้ จำกัด



คณะกรรมการผู้ทรงคุณวุฒิ



รางวัลแห่งความภาคภูมิใจ

สัมมนาแผนปฏิบัติการ กรรมการและเจ้าหน้าที่ ประจำปี 2555



เมื่อวันเสาร์ที่ 26 พฤษภาคม 2555 สหกรณ์ออมทรัพย์กรมป่าไม้ จำกัด จัดให้มีการสัมมนากรรมการและเจ้าหน้าที่ เรื่องแผนปฏิบัติงานสหกรณ์ ประจำปี 2555 ณ โรงแรมการ์เดนซีวิวรีสอร์ท พัทยา จ.ชลบุรี โดยมีเป้าหมายให้การดำเนินงานสหกรณ์เป็นไปตามแผนกลยุทธ์ที่วางไว้ ซึ่งการสัมมนาครั้งนี้คณะกรรมการ – เจ้าหน้าที่ได้ร่วมกัน ระดมสมอง กำหนดแผนปฏิบัติงานโครงการต่าง ๆ ที่จะดำเนินการในปี 2555 เพื่อบริการสมาชิกในด้านการเงิน ด้านสวัสดิการ ที่เป็นประโยชน์แก่สมาชิก การจัดกิจกรรมส่งเสริมความรู้ในหลักการและอุดมการณ์ของสหกรณ์ การพัฒนาเทคโนโลยีสารสนเทศ รวมไปถึงกิจกรรมอนุรักษ์ทรัพยากรและสิ่งแวดล้อม เพื่อให้สมาชิกได้รับบริการที่เป็นประโยชน์มากที่สุด



โยงโยกระชับสัมพันธ์ เครือข่ายภาคีบางเขน



เมื่อวันที่ 13 – 15 กรกฎาคม 2555 กลุ่มภาคี
สหกรณ์บางเขน 11 สหกรณ์ ประกอบด้วย สอ.มหาวิทยาลัย

เกษตรศาสตร์ จก. สอ.กรมวิชาการเกษตร จก. สอ.กรมส่งเสริมการเกษตร จก. สอ.กรมประมง จก. สอ.กรมพัฒนาที่ดิน จก.
สอ.กรมป่าไม้ จก. สอ.กรมการขนส่งทางบก จก. สอ.กรมปศุสัตว์ จก. สอ.ดาดำวัน เอเชีย(ประเทศไทย) จก. สอ.สำนักงาน
การปฏิรูปที่ดินเพื่อเกษตรฯ จก. สอ.ข้าราชการสหกรณ์ จก. ได้จัดการสัมมนา ณ โรงแรมภูเขางาม รีสอร์ท จังหวัดนครนายก
ในปีนี เจ้าภาพ เป็นสอ.กรมส่งเสริมการเกษตร จก. ในงานได้มีการบรรยายพิเศษ เรื่องกฎหมายสหกรณ์ฯ ที่ควรรู้
โดยนายทรร ขาวพิจิตร ผู้อำนวยการสำนักงานบังคับคดีจังหวัดสุพรรณบุรี

พวกเราชาวสหกรณ์ได้รับทั้งสาระและความรู้มากมาย และการมาพบปะกันปีละครั้งเพื่อแลกเปลี่ยน
ประสบการณ์ในการปฏิบัติงาน รวมทั้งการแลกเปลี่ยนข้อคิดเห็นและแนวนโยบายในการดำเนินงานของคณะกรรมการ
ดำเนินการและเจ้าหน้าที่ ทั้งด้านการเงินและเทคโนโลยีสารสนเทศ ด้านขบวนการสหกรณ์และสังคม และอีกกิจกรรมที่
เรียกเสียงฮาไม่หยุด คือ กิจกรรม Walk Rally ทุกคนให้ความร่วมมือแสดงถึงพลังความสามัคคีของเราชาวสหกรณ์ เกิด
การเรียนรู้ร่วมกัน สอ.กรมส่งเสริมการเกษตร จก. เจ้าภาพปี 2555 ได้มอบธงภาคีสหกรณ์บางเขน ให้กับ สอ.กรมวิชาการ
เกษตร ในฐานะเจ้าภาพปี 2556



หลวงพระบาง..ความทรงจำดีๆ และ

มิตรภาพที่มีอาจลืม



เวลาที่เรามีความสุขนั้น มักจะผ่านไปอย่างรวดเร็วเสมอ ไม่เว้นแม้แต่หนนี้ โครงการสายใยไม่เกษียณประจำปี 2555 ทศนศึกษา ณ สาธารณรัฐประชาธิปไตยประชาชนลาว แม้จะเป็นเพียงเวลาสั้น ๆ ที่ได้มาอยู่ที่นี้แต่ผู้เกษียณหลาย ๆ ท่าน ก็เก็บเกี่ยวความประทับใจกลับมาเมืองไทย ได้อย่างมากโข



หลวงพระบาง เป็นแหล่งท่องเที่ยวที่มีชื่อเสียงของสปป.ลาว มีที่เที่ยงที่เป็นธรรมชาติรายล้อมด้วยภูเขาสูงตั้งเรียงรายตามลำน้ำโขง โดยมีเทือกเขาหินปูนเป็นฉากหลัง และได้ฉายาว่า “กุ้ยหลินเมืองลาว” ที่นี้เราได้สัมผัสอากาศบริสุทธิ์

วันแรกของการเดินทาง เราเริ่มต้นเดินทางกันด้วยรถบัส เพื่อมุ่งสู่โรงแรมรอยัล นาคารา จ.หนองคาย เพื่อไปฟังสิทธิประโยชน์ของสมาชิกที่เกษียณอายุราชการ โดยประธานกรรมการดำเนินการ นายจงเจริญ

กิจสำราญกุล กล่าวเปิดงานและพูดถึงการเป็นสมาชิกของสหกรณ์ออมทรัพย์กรมป่าไม้ ได้อย่างไร...แถมท้ายด้วยวิทยากร นายแพทย์สัตถุชัย ปิยะพงษ์กุล สำนักงานสาธารณสุข จังหวัดอุดรธานี ที่แนะนำการดูแลสุขภาพหลังเกษียณ “แก้อย่างมีคุณค่า ชราอย่างมีความสุข”

Day 1 ธรรมชาติทักทายแต่เช้า ทุกท่านตื่นขึ้นมาในอ้อมกอดของหมอกขาว พวกเราออกเดินทางสู่หลวงพระบาง โดยใช้เส้นทางผ่านหมู่บ้านผาดั้ง กาสี เขานมสาว ยอดภูคุณ ซึ่งมีทัศนียภาพที่สวยงามระหว่างทางรถจะแวะพักยึดเส้นยึดสายที่กาสี เพราะตั้งแต่กาสีเป็นต้นไป รถจะเริ่มไต่เขาไปเรื่อย ๆ โค้งซ้ายโค้งขวา ภาครัฐอีกที่ก็ถึงยอดเขา จากนั้นรถก็จะวิ่งบนสันเขาอันแสนคดเคี้ยวตลอดเส้นทางสมกับคำเปรียบเปรยที่ว่า “ถนนลอยฟ้า” อย่างแท้จริง และยามค่ำคืนที่วิวชมตลาดของหลวงพระบางที่ถนนศรีสว่างวงศ์

Day 2 อิ่มเอมบุญกับประเพณีตักบาตรข้าวเหนียวพระภิกษุและสามเณรจากวัดต่าง ๆ ออกบิณฑบาต จากนั้นออกเดินทางไปชมวัดเชียงทอง สร้างขึ้นในรัชสมัยพระเจ้าไชยเชษฐาธิราช ทรงหลังคาเป็นปีกนกซ้อนเป็นลำดับ 3 ชั้น ชมพระราชวังเจ้ามหาชีวิต วัดวิชุน และภูสี

Day 3 ออกเดินทางสู่นครหลวงเวียงจันทน์ และนมัสการพระธาตุหลวง บรรจุพระบรมสารีริกธาตุของพระพุทธเจ้าที่ยิ่งใหญ่และงดงามที่สุดของลาว จากนั้นเดินทางสู่สะพานมิตรภาพลาว – ไทย ซื้อสินค้าร้านปลอดภาษี ณ ด่าน สปป.ลาว และเดินทางกลับถึงประเทศไทยโดยสวัสดิภาพ



♥ **วัดเชียงทอง** ถือเป็นศิลปะล้านช้างที่งดงามที่สุดในประเทศลาว บนยอดสิมประดับด้วยช่อฟ้า 17 ช่อ บ่งบอกว่าเป็นวัดที่พระมหากษัตริย์เป็นผู้สร้างขึ้น



♥ **ตลาดมืด หลวงพระบาง** แหล่งท่องเที่ยวสุดฮิตจากถนนที่ใช้สัญจรไปมา กลายเป็นสถานที่ที่รวมตัวกันอย่างไม่น่าเชื่อ ทั้งนักท่องเที่ยวและนักช้อปใจกลางหลวงพระบางทุก ๆ คืน สีสนับของตลาดมืดมีแต่ความสนุกสนานท่ามกลางเสียงต่อรองระหว่างนักช้อปชาวไทยกับชาวลาวที่พูดไทยได้คล่องปรือ

♥ **ตักบาตรข้าวเหนียว**

การตักบาตรข้าวเหนียวเป็นกิจกรรมที่เต็มใจด้วยความสร้างสรรค์และความตั้งใจ แถมยังได้บุญ การใส่บาตรข้าวเหนียวนั้น ก็เหมือนใส่บาตรบ้านเราเพียงแต่จะใช้วิธีการจกข้าวเหนียวร้อน ๆ เป็นก้อน ใส่ลงไป ในบาตร พระจะเริ่มออกบิณฑบาตตั้งแต่ตีห้าครึ่งเป็นต้นไป และออกเดินเป็นสายยาวและเดินอย่างรวดเร็ว คนที่ใส่จะต้องรู้จังหวะการจกให้ดี ถ้าเป็นมือใหม่นักท่องเที่ยวหากจกช้าอาจทำให้การจราจรติดขัดได้





จะมั่ววีรอะไร... ในเมื่อความสุขทั้งหลายล้วนออกแบบได้ตามใจเรา ลองออกแบบความสุขให้ตัวเองสักครั้ง เก็บกระเป๋าเดินทาง และพาตัวเองออกไปแสวงหาความสุขที่ไฝฝืน ถึงเวลาเกษียณอายุของสมาชิกที่ได้เวลาอำลาหลายท่าน ที่ร่วมช่วยกันทำงานเพื่อสหกรณ์ออมทรัพย์กรมป่าไม้อย่างไม่รู้จักเหน็ดเหนื่อยได้เวลาพักผ่อนกายและใจ วัยสูงอายุ มิใช่ช่วงเวลาแห่งการท้อถอย แต่เป็นช่วงอายุของการก้าวเข้าสู่บทบาทใหม่ของชีวิต ขอให้ทุกท่านจงใช้ช่วงเวลาที่มียู่ อย่างคุ้มค่าให้มากที่สุด



सानรัก สานสัมพันธ์

ค่ายครอบครัวสหกรณ์สัมพันธ์ รุ่นที่ 7



“พลังที่ยิ่งใหญ่ที่สุดในชีวิต” ของคนเรา คือ พลังแห่ง “ครอบครัว” ที่เป็นสถาบันรากฐานอันสำคัญของสังคม สหกรณ์ออมทรัพย์กรมป่าไม้ จำกัด ได้จัดค่ายครอบครัวสหกรณ์สัมพันธ์รุ่นที่ 7 เพื่อเสริมสร้างสายสัมพันธ์แห่งความรักระหว่างสมาชิกในครอบครัวให้แน่นแฟ้นยิ่งขึ้น โดยเปิดโอกาสให้สมาชิกในครอบครัวได้ใช้เวลาว่างทำกิจกรรมร่วมกัน ด้วยเกมการแข่งขัน การใช้ชีวิตอยู่ด้วยกัน ที่จะช่วยเสริมสร้างความรักความเข้าใจ และความสามัคคีระหว่างสมาชิกภายในครอบครัว ให้แข็งแกร่ง กิจกรรมค่ายครอบครัวสหกรณ์สัมพันธ์จัดเป็นประจำต่อเนื่องทุกปี เพราะสหกรณ์ออมทรัพย์กรมป่าไม้ จำกัด สนับสนุนสถาบันครอบครัว ให้รักกันอย่างมีคุณภาพ



บรรยากาศที่หอมกรุ่นไปด้วยความรัก ความเข้าใจ และความเอื้ออาทรต่อกัน ยังได้สะท้อนให้เห็นถึงความรักในสิ่งแวดล้อม ปลูกจิตสำนึกให้ตระหนักถึงความสำคัญของป่ากันมากขึ้น

วันที่ 27 เมษายน 2555 เรามีนัดกันที่อุทยานแห่งชาติดอยอินทนนท์ จ.เชียงใหม่ เวลาตี ๑ ที่ครอบครัวต่างอยู่กันพร้อมหน้าพร้อมตา ภารกิจก็เริ่มต้นขึ้นด้วยกิจกรรมต่างๆ มีทั้งให้ร่วมกิจกรรมพ่อแม่ลูก และครอบครัวอื่น ๆ โดยแต่ละครอบครัวจะต้องร่วมมือร่วมใจกัน มีทั้งกิจกรรมแรลลี่ การแสดง และหุงข้าวจากกระบอกไม้ไผ่+ต้มไข่จากถุงพลาสติก เพื่อให้ภารกิจสำเร็จได้ในที่สุด

การสานความรัก ความผูกพัน เป็นเรื่องที่ควรเติมเต็มอยู่ตลอดเวลา และพร้อมเป็นกำลังใจฝ่าฟันกับปัญหาต่างๆ ไปด้วยกัน และยังได้รับความรู้ด้านระบบนิเวศป่าไม้จากวิทยากรที่มากความสามารถแล้ว ยังได้ร่วมสนุกกับกิจกรรมมากมายที่เตรียมไว้ให้สนุกกันแบบไม่อัน 3 วัน 2 คืน

เรามาฟังเสียงสะท้อนจากครอบครัวสหกรณ์ออมทรัพย์กรมป่าไม้กันดีกว่า ว่าเขารู้สึกอย่างไรกันบ้าง?

ครอบครัวคุณรุ่งเรืองชัย กองคำ จังหวัดเพชร

“ประทับใจที่สหกรณ์ได้จัดค่ายครอบครัวสหกรณ์สัมพันธ์ หลัๆ คือผมทำงานด้านนี้ อยู่แล้ว สิ่งที่ได้คือ ลูกชายและภรรยาได้มาสัมผัสธรรมชาติ ทำให้เขามีจิตสำนึกในการร่วมมืออนุรักษ์ในวันข้างหน้า ครอบครัวอบอุ่นขึ้น และได้รู้จักกับครอบครัวอื่นๆ ด้วยครับ”



ครอบครัวคุณจรรยา จันทวงษา จังหวัดขอนแก่น



“รู้สึกประทับใจทั้งในสถานที่ที่จัดกิจกรรม และที่แหล่งท่องเที่ยวที่พาไป รวมถึงบ้านพัก อาหาร ที่ทีมงานและครอบครัวสมาชิกทุกท่าน เป็นโครงการที่ดีมาก ทำให้คนในครอบครัวพ่อแม่ ลูกที่จากเดิมกินข้าวไม่พร้อมหน้าพร้อมตา ได้กลับมาทำกิจกรรมร่วมกันอีกครั้ง การเข้าร่วมกิจกรรมในครั้งนี้ ทำให้ความสัมพันธ์ในครอบครัวแน่นแฟ้นขึ้น อย่างกิจกรรมเล่นเกมทำให้ครอบครัวเราได้ใกล้ชิดกัน และยังได้สร้างมิตรภาพ ร่วมกับครอบครัวอื่นอีกด้วย”

ครอบครัวคุณอารยา อภิวัฒน์ จังหวัดเชียงใหม่

“ครอบครัวเรามาเข้าค่ายเป็นครั้งแรก รู้สึกอบอุ่นมาก ชอบกิจกรรมหลายๆ อย่างที่ทางทีมงานจัด ถ้ามาเที่ยวเองก็คงจะไม่ได้มาทำกิจกรรมแบบนี้ มันมีความสุขและความรู้ ได้รู้จักกับสมาชิกท่านอื่น บางคนก็มาจากหลายที่ หลายจังหวัด ก็ได้รู้จักพบปะกัน และที่ชอบหลายๆ การแสดงดีมากครับ ลูกทิวกับแทม รู้สึกสนุกสนานไปด้วยดีฉันก็ดีใจจะ”





ครอบครัวคุณจักรกฤษ เสรีนนท์ชัย จังหวัดปทุมธานี

“ที่มาเข้าค่ายครั้งนี้วัตถุประสงค์หลัก คืออยากให้ลูก ได้ใช้ชีวิตอยู่กับธรรมชาติ เพราะว่าเราอยู่กรุงเทพ ถึงแม้ว่าคุณพ่อจะทำงานอุทยานก็จริง แต่ก็ไม่มีเวลามาสอนการเดินป่า การที่ครอบครัวเรามาเข้าค่ายในครั้งนี้มีหลักสูตรสอนเกี่ยวกับวิธีคิด การวางแผนของทีมงาน การจัดหลักสูตรให้เด็กได้ซึมซับความรู้ด้วยกระบวนการที่เขาได้จัดมาแล้วว่าได้ผลดี แล้วเด็ก ๆ ก็จะได้ซึมซับเรื่องของการดำรงชีวิตในป่าและสัตว์ป่า ที่เขาได้เป็น

ลูกกวางน้อย เวลาเพียงแค่ 3 วัน เป็นเวลาที่มีค่ามาก สำหรับครอบครัว อีกทั้งยังได้รับความรู้จากกิจกรรม สามารถเอาไปประยุกต์ใช้ในการทำงานได้”

ครอบครัวคุณเสถียร กุศลคุ้ม จังหวัดชัยภูมิ

“ทางวิทยากรใจดีมากครับ ทุกคนให้ความรู้และความเป็นกันเองกับสมาชิกทุกคน ประทับใจในความรักและความผูกพัน ความสามัคคีของแต่ละครอบครัว เด็ก ๆ และพ่อแม่ได้ความรู้เกี่ยวกับธรรมชาติ ได้ประสบการณ์เยอะเลยครับ การจัดโครงการค่ายครอบครัวสหกรณ์สัมพันธ์คงจะมีครั้งต่อไปนะครับ เพราะว่าเป็นโครงการที่ดีที่ให้ความรู้ให้ทุกอย่างกับครอบครัวสหกรณ์ครับ”



ครอบครัวคุณกนกศักดิ์ การ์ตน์ จังหวัดลำปาง

“ประทับใจที่สหกรณ์ดูแลสมาชิกดี คือ คอยเช็คตลอดว่าสมาชิกจะมาเข้าค่ายไหม อำนวยความสะดวกเป็นอย่างดี รู้สึกว่าการต้อนรับอบอุ่นดี เป็นกันเอง ผมรู้สึกดีใจที่มีเวลาให้ลูกโอปอล์มากขึ้นนอกจากจะได้รู้จักเพื่อนสมาชิกใหม่แล้ว บรรยากาศที่อุทยานแห่งชาติดอยอินทนนท์ ก็ดีเย็นสบาย อาหารอร่อย เหมาะสมที่จะใช้สถานที่นี้จัดค่ายครอบครัวต่อไป”

ครอบครัวคุณจรัลวัตร วนศิริกุล จังหวัดอุบลราชธานี

“รู้สึกมีความสุข ที่ได้เข้าร่วมกิจกรรมกับครอบครัว และเพื่อนสมาชิกที่คุ้นเคยกันมาก่อน และเพิ่งรู้จักกัน และทำให้มีความสนิทสนมกันมากขึ้น”



ครอบครัวคุณสัจด์ โรจนติรณันท์ จังหวัดตาก

“รู้สึกประทับใจ มีความสุขและสนุกมากที่ได้มาเข้าค่ายครั้งนี้กับครอบครัว ทำให้ครอบครัวเรามีความสัมพันธ์ที่ดีต่อกันมากขึ้น อยากจะให้สหกรณ์จัดกิจกรรมที่ดีแบบนี้ไปเรื่อยๆ”



ครอบครัวคุณมาณี ปานแดง กทม.

“ครอบครัวของเราเข้ามาค่ายครั้งนี้ได้รับ 2 รางวัลเลย ซึ่งนี่ไม่ถึงว่าจะได้รางวัลแรกที่ได้คือ รางวัลรองชนะเลิศอันดับ 2 ที่เราได้ เพราะครอบครัวเราช่วยกัน ไม่ว่าจะเป็นกิจกรรมรอยเท้าสัตว์ จิ๊กซอร์ ปาโป่ง ที่น้องภูมิประทับใจมากที่สุดคือกิจกรรมเดินป่า และอีกหนึ่งรางวัลที่ได้คือ รางวัลขวัญใจครอบครัว คิดว่าเป็นเพราะน้องภูมิกล้าแสดงออก ทำให้ครอบครัวเพื่อนสมาชิก ประทับใจในตัวน้องภูมิ รางวัลยิ่งใหญ่ที่สุด คือ ความรัก ที่พ่อและแม่มีต่อลูก ที่ไม่สามารถหาจากที่ไหนได้เลยค่ะ”



แต่ละครอบครัวทำกิจกรรมร่วมกัน



นางสาวอารยา บุญยะศิริพันธ์ รองประธานกรรมการ กล่าวต้อนรับค่ายครอบครัวสหกรณ์สัมพันธ์ รุ่นที่ 7

เวลาของครอบครัวคือเวลาที่มีความสุขที่สุดความรักความเข้าใจในครอบครัวจะช่วยสร้างความสัมพันธ์ และเป็นการปลูกฝังลูกให้เป็นคนดี มองโลกในแง่ดี ร่วมสร้างประโยชน์ให้แก่สังคม ไม่มีอะไรจะสำคัญไปกว่า ความรักอย่างจริงใจที่พ่อแม่มอบให้ลูก ให้เวลากับครอบครัวมากขึ้น แล้วคุณจะรู้ว่าความสุขที่แท้จริงแล้ว อยู่ที่ครอบครัวคุณนั่นเอง ... ไม่ต้องไปมองหาอื่นไกล



ร้อยเรียงความประทับใจสู่พงไพร ในป่ากว้าง ณ อุทยานแห่งชาติเขาใหญ่ ค่ายเยาวชนคนรักป่า 20-22 เมษายน 2555



แม้กาลเวลาจะหมุนเวียน
ไปก็รอบก็ตาม ค่ายเยาวชนคนรักป่า
ทุก ๆ ปีที่จัดขึ้น ต่างก็เรียกความทรงจำ
ความประทับใจไว้ในผืนป่าแห่งอุทยาน
แห่งชาติเขาใหญ่ ค่ายเยาวชนคนรักป่า
รุ่นที่ 12 ที่สหกรณ์ยังคงยืนหยัดในอุดมการณ์ เพื่อที่จะสร้างคน
รุ่นใหม่ให้ตระหนักถึงความสำคัญของธรรมชาติ สหกรณ์ออมทรัพย์
กรมป่าไม้ จำกัด จึงร่วมพลังเยาวชนลูกหลานป่าไม้ และ
โรงเรียนรอบข้าง ไปเรียนรู้กับธรรมชาตินอกห้องเรียน และยัง
เก็บเกี่ยวความรู้จากการเดินป่า ซึ่งจะสอดแทรกความรู้เกี่ยวกับ
ระบบนิเวศในป่า เพื่อปลูกจิตสำนึกเยาวชนให้รู้คุณค่าของป่าไม้



เยาวชนคนเก่งทั้งหลายบอกกับเราว่า โครงการนี้ได้เปิดโลกทัศน์ใหม่ให้เขาและ
เธอ และเป็นประสบการณ์ครั้งสำคัญในชีวิตซึ่งหาไม่ได้จากที่ไหน บางคนระหว่างเดินป่า
เจอதாகก็เซ็ดแล้ว แต่พอปีหน้าผ่านไปก็เห็นแบก
เป้กลับไปอีก หลายคนหลงไหลยามเช้าที่อบอวล
ด้วยสายหมอกและอากาศที่เย็นสบาย แม้จะเป็น
เดือนเมษายน



ไปติดตามภารกิจของหนุ่ม สาวหน้าใส
ที่หอบความรู้รอยยิ้มและความสุขกลับบ้านไปเติม
กระเป๋ากันดีกว่า



เริ่มต้นกันที่ **น้องเบียร์ ด.ญ.สุชัญญา บุญทัน อายุ 11 ปี (ป.6) รร.สาธิตเกษตร กทม.**

“ค่ายนี้เป็นครั้งแรกของหนูค่ะ หนูดีใจที่ได้มาเข้าค่ายนี้ และได้พบเจอเพื่อนใหม่ ๆ พี่วิทยากร
ให้ความรู้ดี กิจกรรมสนุกสนานคะ ชอบกิจกรรมเดินป่า แต่กลัวทากคะ รู้สึกภูมิใจ ที่ตัวเองสามารถ
เดินป่าได้สำเร็จคะ แม้จะกลัวๆ อยู่บ้าง”



น้องโอ๊ด ด.ช.วราศักดิ์ แก้วอาสา อายุ 12 ปี (ป.5) รร.บ้านโนนสูงน้อย จังหวัดบุรีรัมย์

“ผมชอบค่ายนี้มากครับ ถึงการเดินทางจะไกลแต่ก็ไม่น่าเบื่อเพราะเป็นการมาเข้าค่ายครั้งนี้
ครับ ค่ายเยาวชนคนรักป่าสอนให้ผมได้เรียนรู้และเข้าใจธรรมชาติมากขึ้น ชอบกิจกรรมปีดตาหาต้นไม้
ครับ ผมจะรักษาต้นไม้ และทรัพยากรธรรมชาติ ที่พวกพี่ ๆ ได้สอนไว้ ผมไม่เคยรู้มาก่อนเลยว่าต้นไม้
มีความสำคัญแค่ไหน พอได้มาทำกิจกรรมนี้แล้ว รู้สึกได้เลยว่าต้นไม้ สำคัญกับชีวิตของเราครับ”

**น้องภูพิงค์ ด.ญ.ภูพิงค์ ปรัชญา อายุ 15 ปี (ม.2) รร.สามัคคีวิทยา
จังหวัดเชียงราย**

“รู้สึกภูมิใจที่ได้มาเข้าค่ายครั้งนี้ ไม่เสียเวลาที่ได้มา และได้เก็บเกี่ยวความรู้กลับไป
ไปใช้ในชีวิตประจำวันมากมาย เป็นกิจกรรมที่ดีมาก อยากมาอีก ได้พบเจอเพื่อนใหม่ ๆ
พี่วิทยากรทุกคนน่ารักคะ และข้อคิดที่สำคัญก็คือว่า หากเรารักธรรมชาติ ธรรมชาติก็จะ
รักเราเอง”



น้องกีวี ด.ญ.ณิชาภัทร เหล่าพิทักษ์ อายุ 16 ปี(ม.3) รร.สารวิทยา กทม.

“เป็นครั้งแรกค่ะ ที่ได้เข้าค่ายเยาวชนคนรักป่า รู้สึกประทับใจมากค่ะ ต้องขอขอบคุณทางสหกรณ์ออมทรัพย์กรมป่าไม้ จำกัด ที่ได้ให้โรงเรียนสารวิทยา เข้าไปร่วมกิจกรรมด้วยค่ะ ชอบทุกกิจกรรมเลย สนุกค่ะ ได้ความรู้เยอะดี”



น้องศีล ด.ช.วรเมธ รักษาแก้ว อายุ 11 ปี (ป.6) รร.อนุบาลนครราชสีมา จังหวัดนครราชสีมา

“ประทับใจกับค่ายนี้มากครับ ชอบกิจกรรมกางน้้อยหลังป่า ทำให้เรารู้ว่า หากวันใดวันหนึ่ง ชาติพ่อแม่ไป เราคงรู้สึกเหงา เศร้า ไม่มีคนนำทางเรา ฉะนั้น เวลาที่มีอยู่ก็ต้องทำให้ดี ๆ และศีลอยากให้เราทุกคนช่วยกันรักษาธรรมชาติสิ่งแวดล้อมกันให้มาก ๆ ครับ”



น้องหวาน น.ส.นันทิดา เพ็ญพรหมอายุ 16 ปี (ม.6) รร.ราชาหล้า กทม.

“เป็นประสบการณ์ชีวิตที่ดีมากค่ะ ชอบกิจกรรมกางน้้อยหลังป่า ทำให้เรารู้ว่า คนเราต้องมีแนวทางเป็นของตัวเอง ธรรมชาติให้อะไรกับมนุษย์มากมาย แต่มนุษย์ชอบทำลายธรรมชาติ หนูจะนำความรู้ที่ได้รับไปบอกต่อกับเพื่อน ๆ ค่ะ ให้เห็นความสำคัญของทรัพยากรกันมาก ๆ ขึ้น โลกใบนี้จะได้น่าอยู่ค่ะ”



สำหรับความมุ่งมั่น เหนื่อยยากของกลุ่มคนทำค่าย ถ่ายทอดเรื่องราวของธรรมชาติผ่านกิจกรรมต่าง ๆ หากจะทำอะไร อย่างมีค่าว่าดีแล้ว เวลาช่างผ่านไปอย่างรวดเร็ว ยิ่งนึก ทางสหกรณ์ขอปรบมือให้กับพวกพี่ ๆ ที่ยึดมั่นในอุดมการณ์ไม่ว่าจะเป็น(พี่โต้ง พี่มะเดี่ยว พี่เตี้ย พี่เอ๋ พี่เก่ง พี่โฉม พี่เซ็ง) ฯลฯ ที่มีจิตวิญญาณเข้าใจ ความหมายของคำว่าอนุรักษ์ป่าไม้ยอมเดินทางอย่างยากลำบากพยายามปรับตัวให้เข้ากับธรรมชาติมากที่สุด และยังคงประกายให้เยาวชนเห็นคุณค่า ป่าผืนนี้และร่วมกันอนุรักษ์ธรรมชาติที่เป็นสมบัติล้ำค่าของมนุษย์อย่างแท้จริง



U S: มอภาพกิจกรรมกลุ่มสมาชิก

ตามที่สหกรณ์ออมทรัพย์กรมป่าไม้ จำกัด ได้มีนโยบายให้กลุ่มสมาชิกเสนอโครงการกิจกรรมกลุ่มสมาชิก เพื่อให้สมาชิกได้รับความรู้ ความเข้าใจในภาพรวมของสหกรณ์ได้ดียิ่งขึ้น และยังสามารถแลกเปลี่ยนความรู้ทัศนคติต่อกันอีกด้วย

กลุ่มจังหวัดนครศรีธรรมราช

กลุ่มจังหวัดนครศรีธรรมราช จัดกิจกรรมกลุ่ม ครั้งที่ 1 เมื่อวันที่พฤหัสบดีที่ 20 กันยายน 2555 ณ สำนักบริหารพื้นที่อนุรักษ์ที่ 5 (นครศรีธรรมราช)

- นายสุเทพ บัวจันทร์ ผู้แทนสมาชิก บรรยายเรื่อง สิทธิประโยชน์ของสหกรณ์



กลุ่มจังหวัดสุราษฎร์ธานี

กลุ่มจังหวัดสุราษฎร์ธานีได้ จัดกิจกรรมกลุ่ม จำนวน 5 ครั้ง มีสมาชิกเข้าร่วมกิจกรรมจำนวน 350 คน สมาชิกสมทบ 95 คน และผู้ที่สนใจซึ่งเป็นพนักงานราชการและพนักงานจ้างเหมา จำนวน 51 คน รวมทั้งสิ้น 496 คน



กลุ่มสำนักวิจัยฯ



กลุ่มสำนักวิจัยและพัฒนาการป่าไม้ กรมป่าไม้ ได้จัดกิจกรรมกลุ่ม เมื่อวันที่ 8 กันยายน 2555 โดยบรรยายความรู้เกี่ยวกับ สหกรณ์ และเดินทางไปที่วัดเล่งฮกยี่ นมัสการเทพเจ้าแห่งโชคลาภ และวัดสมานรัตนาราม ไหว้พระพิฆเนศปางนอนที่ใหญ่ที่สุดในประเทศ จากนั้นเดินทางไปบริจาคเงินให้กับมูลนิธิสงเคราะห์คนพิการบ้านบางปะกง จำนวนเงิน 10,000 บาท เพราะความสุขที่เกิดจากการให้ และการช่วยเหลือสังคม แม้จะเป็นส่วนเล็กๆก็ตาม แต่ถ้าทุกคนร่วมมือร่วมใจกันแบ่งปันสิ่งดี ให้กับผู้ที่กำลังยากลำบาก หรือ คนพิการ หากทุกคนมีน้ำใจที่ช่วยเหลือกัน สังคมของเราก็จะเต็มเปี่ยมไปด้วยความสุข



ก่อนตะวันชิงพลบ พวกเขายังดำเนินชีวิตอยู่ได้อย่างมีความสุขเพราะเขามีปัจจัยภายในคือกำลังใจที่เต็มเปี่ยม และไม่มีวันหมดสิ้นนั่นเอง

กลุ่มจังหวัดแพร่



กลุ่มจังหวัดแพร่ ได้จัดกิจกรรมกลุ่ม เมื่อวันที่ 28 กรกฎาคม 2555 ณ สำนักบริหารพื้นที่อนุรักษ์ที่ 13 จังหวัดแพร่ โดยใช้ชื่อโครงการ “ส่งเสริมคุณภาพชีวิตสมาชิกสหกรณ์กรมป่าไม้ ด้วยวิถีชีวิตพอเพียง” โดยมีผู้เข้าร่วมกิจกรรมทั้งสิ้น 74 คน มีการบรรยายเรื่องการปลูกข้าวเพื่อขยายเมล็ดพันธุ์ และการปลูกพืชผลทางการเกษตรตามวิถีชีวิตพอเพียง และลดการใช้สารเคมี

พร้อมทั้งรับฟังแนวคิดในเรื่องการปรับตัวในการใช้ชีวิตในปัจจุบัน และรับฟังสิทธิประโยชน์ของสหกรณ์ออมทรัพย์กรมป่าไม้ จำกัด และการออมการให้สวัสดิการต่าง ๆ จากวิทยากร นายชัยยันต์ คำป้อ ประธานฝ่ายกิจกรรม



การสร้างผู้นำสหกรณ์

เป็นสิ่งสำคัญในการพัฒนาสหกรณ์

โครงการฝึกอบรมหลักสูตร “ผู้นำสหกรณ์ รุ่นที่ 1”

วันที่ 15 – 16 กันยายน 2555

ณ ห้องประชุม 1 อาคารสำนักงานสหกรณ์ออมทรัพย์กรมป่าไม้ จำกัด



เมื่อวันที่ 15 – 16 กันยายน 2555 ที่ผ่านมา สหกรณ์ออมทรัพย์กรมป่าไม้ จำกัด ได้จัดโครงการฝึกอบรมหลักสูตรผู้นำสหกรณ์ รุ่นที่ 1 โดยมีผู้สมัครเข้าร่วมโครงการฝึกอบรม ซึ่งประกอบด้วย สมาชิก ผู้แทนสมาชิก และผู้แทนจากสหกรณ์ออมทรัพย์กลุ่มภาคบางเขน รวมทั้งสิ้น จำนวน 115 ท่าน โดยโครงการดังกล่าว สหกรณ์ได้เรียนเชิญวิทยากรที่มากด้วยความรู้ ความสามารถ และมีประสบการณ์ด้านต่าง ๆ มาบรรยายให้ความรู้แก่ผู้เข้าร่วมฝึกอบรม ในเรื่อง คุณธรรมและจริยธรรมของผู้นำสหกรณ์ เรื่อง ปรัชญา อุดมการณ์ หลักการและวิธีการสหกรณ์ เรื่องภาวะผู้นำในสหกรณ์ออมทรัพย์ เรื่องกฎหมายที่เกี่ยวข้องกับสหกรณ์ออมทรัพย์ เรื่องการบริหารการเงินสหกรณ์ออมทรัพย์ เรื่องโครงสร้าง บทบาท หน้าที่ การจัดการสหกรณ์ออมทรัพย์ ซึ่งความรู้ต่าง ๆ ที่กล่าวมาข้างต้นนั้น เป็นหน้าที่ของสมาชิก ผู้แทนสมาชิก คณะกรรมการ และรวมถึงเจ้าหน้าที่ผู้ปฏิบัติงาน ที่ต้องนำองค์ความรู้ที่ได้รับมาผสมผสานกันและนำมาปรับใช้และทำหน้าที่ในฐานะที่ได้รับการเลือกตั้งให้เป็นตัวแทนของมวลสมาชิก เพื่อร่วมกันนำพาสหกรณ์ของเราไปสู่จุดมุ่งหมายและเจริญก้าวหน้าต่อไป



ผู้เข้าร่วมอบรมลงทะเลเวียน



นายวราเทพ ไวทยาวิโรจน์ ที่ปรึกษากรมตรวจบัญชีสหกรณ์ บรรยายพิเศษ เรื่อง คุณธรรมและจริยธรรมของผู้นำสหกรณ์



นายพิศาล อุตสาหพงษ์ ผู้อำนวยการ
บริษัท พิศาล โปรเฟสชั่นแนล กรุ๊ป เทรนนิง จำกัด
บรรยายพิเศษ เรื่อง ภาวะผู้นำในสหกรณ์ออมทรัพย์



นายปรเมศวร์ อินทรชุมนุม
อัยการผู้เชี่ยวชาญพิเศษ สำนักงานอัยการสูงสุด
บรรยายพิเศษ เรื่อง กฎหมายที่เกี่ยวข้องกับสหกรณ์ออมทรัพย์



ผู้ช่วยศาสตราจารย์สุชิน ปลีหะจินดา ผู้ช่วยศาสตราจารย์ประจำ
ภาควิชาสหกรณ์ คณะเศรษฐศาสตร์ ม.เกษตรศาสตร์
บรรยายพิเศษ เรื่อง การบริหารการเงินสหกรณ์ออมทรัพย์

นายวิชิต สนธิวนิช กรรมการทำหน้าที่ผู้จัดการ
สหกรณ์ออมทรัพย์กรมป่าไม้ จำกัด
บรรยายพิเศษ เรื่อง

โครงสร้าง บทบาท หน้าที่การจัดการสหกรณ์ออมทรัพย์

สหกรณ์ออมทรัพย์กรมป่าไม้ จำกัด ขอขอบพระคุณผู้เข้าร่วมโครงการฝึกอบรมทุกท่านที่ให้ความสนใจ และร่วมรับฟังการบรรยายจาก
ท่านวิทยากรตลอดระยะเวลา 2 วัน จึงทำให้การจัดโครงการฝึกอบรมหลักสูตร ผู้นำสหกรณ์ รุ่นที่ 1 ประสบความสำเร็จเป็นไปด้วยดี และ
สหกรณ์หวังเป็นอย่างยิ่งว่า ในโอกาสหน้า หากมีโครงการฝึกอบรมหลักสูตรอื่น ๆ อีก จะได้รับความร่วมมือจากท่านสมาชิก ผู้แทนสมาชิก
และผู้แทนจากสหกรณ์ออมทรัพย์กลุ่มภาคีสหกรณ์บางเขน อีกต่อไป ขอขอบพระคุณอย่างสูง...มา ณ โอกาสนี้ค่ะ



การใช้ประโยชน์จาก บ้านใหม่สหกรณ์

อาคารประหยัดพลังงานเพื่อมวลสมาชิก

การสร้างอาคารประหยัดพลังงาน ไม่จำเป็นต้องพึ่งพาเทคโนโลยีขั้นสูง เพียงแต่ต้องมีการออกแบบและบริหารจัดการที่ดี ประหยัดพลังงาน และเป็นมิตรกับสิ่งแวดล้อม โดยบ้านใหม่สหกรณ์หลังนี้ เน้นการใช้แสงธรรมชาติในการส่องสว่างภายในอาคาร ดังนั้น หากทุกคนร่วมมือกันและช่วยกันประหยัดพลังงาน ลดการใช้พลังงานในอาคาร นอกจากจะเป็นการประหยัดค่าใช้จ่ายเรื่องไฟฟ้าแล้ว ยังช่วยลดปัญหาโลกร้อนได้อีกด้วย

คณะกรรมการดำเนินการ และเจ้าหน้าที่ทุกคน รู้สึกยินดีที่อาคารสำนักงานของสหกรณ์สามารถก่อให้เกิดประโยชน์แก่มวลสมาชิก และหน่วยงานต้นสังกัดของสมาชิก หน่วยงานราชการภายในกรมป่าไม้ และกรมอุทยานแห่งชาติ สัตว์ป่าและพันธุ์พืช ได้ขอใช้ห้องประชุมทั้งห้องประชุมใหญ่ และห้องประชุมเล็ก รวมทั้งพื้นที่ในส่วนต่าง ๆ ของสำนักงานสหกรณ์ ซึ่งก็เป็นไปตามเจตนารมณ์ของสหกรณ์ที่ต้องการให้ทุกคนได้มีส่วนร่วมในการร่วมกันใช้และร่วมกันรักษา “บ้านใหม่สหกรณ์” เพื่อให้เป็นบ้านของมวลสมาชิกทุกคน



กรมป่าไม้ ขอใช้ห้องประชุม 200 คน



กรมป่าไม้ ใช้ห้องทดสอบประเมินตำแหน่ง
เจ้าหน้าที่



อธิบดีกรมอุทยานฯ มอบนโยบายให้
เจ้าหน้าที่ปฏิบัติงานภาคใต้

เล่นโยคะ ทุกวันจันทร์ – พุธ – ศุกร์





กรมป่าไม้ ขอใช้สถานที่ ตรวจสอบสุขภาพประจำปี เมื่อวันที่ 12 ตุลาคม 2555



กรมป่าไม้ ประชุมแนวทางการดำเนินงานส่งเสริมการปลูกป่า โดยรองอธิบดีกรมป่าไม้ นายชลธิศ สุรัสวดี เมื่อวันที่ 9 พฤศจิกายน 2555

รัฐมนตรีว่าการกระทรวงทรัพยากรธรรมชาติและสิ่งแวดล้อม นายปรีชา เร่งสมบูรณ์สุข มอบนโยบายและแนวทางการดำเนินงาน ในปีงบประมาณ 2556 เมื่อวันที่ 17 พฤศจิกายน 2555



สหกรณ์ออมทรัพย์กรมป่าไม้ จำกัด ประหยัดอดออม เอื้ออาทรซึ่งกันและกัน

สัปดาห์ครบรอบมอบทุน 10,000 บาท

ให้มหาวิทยาลัยเกษตรศาสตร์ สนับสนุนค่ายความรู้สหกรณ์สู่ชนบทครั้งที่ 19



สหกรณ์ออมทรัพย์กรมป่าไม้ จำกัด มอบเงินจำนวน 10,000 บาท สนับสนุนโครงการค่ายความรู้สหกรณ์สู่ชนบท ครั้งที่ 19 ระยะเวลาออกค่ายวันที่ 17 – 23 ตุลาคม 2555 ณ โรงเรียนบ้านวังแดง อ.วังน้ำเย็น จ.สระแก้ว ซึ่งชุมนุมนิสิตสาขาวิชาสหกรณ์ คณะเศรษฐศาสตร์ ได้จัดทำโครงการนี้ขึ้นเพื่อเผยแพร่ความรู้ ทางด้านสหกรณ์ ให้กับประชาชน และเยาวชน เพื่อเป็นการส่งเสริมทางการศึกษาให้กับเยาวชนที่เป็นอนาคตของชาติ และการพัฒนาความรู้ ทักษะ และประสบการณ์ จากสภาพความเป็นจริง ซึ่งถือเป็นการเรียนรู้อีกแนวทางหนึ่ง

นอกจากจะเป็นการพัฒนาความรู้แล้วยังเป็นการพัฒนาคน รวมทั้งได้เรียนรู้ชีวิตความเป็นอยู่ของคนในชุมชนต่าง ๆ อีกด้วย
แหม!! โครงการดี ๆ ที่ให้ทั้งประโยชน์และความรู้ต่อประชาชน สหกรณ์ออมทรัพย์กรมป่าไม้ ยินดีสนับสนุนอยู่แล้วค่ะ..

สหกรณ์ออมเงินบริจาคช่วยเหลือชาวไทย

ก่อนที่อะไรจะสายเกินไป

สหกรณ์ออมทรัพย์กรมป่าไม้ จำกัด ได้มอบเงินบริจาคช่วยเหลือช้าง จำนวน 100,000 บาท (หนึ่งแสนบาทถ้วน) ให้กับนายดำรงค์ พิเดช อธิบดีกรมอุทยานแห่งชาติ สัตว์ป่า และพันธุ์พืช เมื่อวันที่ 31 มกราคม 2555



โลกทุกวันนี้เปลี่ยนแปลงไป ช้างก็เช่นกัน สัตว์มีคุณอนันต์ที่เคยเป็นสัญลักษณ์โดดเด่นอยู่บนธงชาติไทย กำลังได้รับความทุกข์ทรมานอย่างแสนสาหัสจากน้ำมือของมนุษย์ หลายชีวิตต้องทำงานหนักทั้งกลางวันและกลางคืน ยามที่เจ็บไข้หรือประสบอุบัติเหตุจากการทำงานก็มักถูกทิ้งให้ล้มตายจากไป หรือไม่ก็นำไปขายเพื่อนำหนังมาทำเป็นรองเท้า หรือนำกระดูกเชิงกรานมาทำแก้วอี่เพียงเพื่อเป็นเฟอร์นิเจอร์ประดับความสวยงาม หากยังไม่มีใครทำอะไรเพื่อช้าง คำว่า ช้างเชือกสุดท้าย คงมาถึงเมืองไทยในไม่ช้า

จัดตั้งศูนย์ประสานงานสหกรณ์ออมทรัพย์กรมป่าไม้ จำกัด ภายในบริเวณสำนักบริหารพื้นที่อนุรักษ์ที่ 14 (ตาก)



ภาพที่ 1 ภายในห้องทำงานของศูนย์ประสานงานสหกรณ์ออมทรัพย์กรมป่าไม้ จำกัด สำนักบริหารพื้นที่อนุรักษ์ที่ 14 (ตาก)



ภาพที่ 2 อธิบดีกรมอุทยานแห่งชาติ สัตว์ป่า และพันธุ์พืช ถ่ายภาพร่วมกับผู้อำนวยการ สำนักบริหารพื้นที่อนุรักษ์ที่ 14 และผู้แทนกลุ่มสมาชิกจังหวัดตาก ภายในห้องศูนย์ประสานงานสหกรณ์ออมทรัพย์กรมป่าไม้ จำกัด สำนักบริหารพื้นที่อนุรักษ์ที่ 14 (ตาก)



ภาพที่ 3 นายมนพัต หัวเมืองแก้ว อธิบดีกรมอุทยานแห่งชาติ สัตว์ป่า และพันธุ์พืช ทำพิธีเปิดศูนย์ประสานงานสหกรณ์ออมทรัพย์กรมป่าไม้ จำกัด



ภาพที่ 4 พิธีเปิดผ้าแพรคลุมป้ายศูนย์ประสานงานสหกรณ์ออมทรัพย์กรมป่าไม้ จำกัด



ภาพที่ 5 นายมนพัต หัวเมืองแก้ว อธิบดีกรมอุทยานแห่งชาติ สัตว์ป่า และพันธุ์พืช เช่นัดตรวจเยี่ยมชมห้องศูนย์ประสานงานสหกรณ์ออมทรัพย์กรมป่าไม้ จำกัด



ภาพที่ 6 นายมนพัต หัวเมืองแก้ว อธิบดีกรมอุทยานแห่งชาติ สัตว์ป่า และพันธุ์พืช ถ่ายภาพร่วมกับผู้อำนวยการ สำนักบริหารพื้นที่อนุรักษ์ที่ 14 และสมาชิกสหกรณ์ สำนักบริหารพื้นที่อนุรักษ์ที่ 14 (ตาก)

สหกรณ์ออมทรัพย์กรมป่าไม้ จำกัด ได้อนุมัติงบประมาณให้กลุ่มผู้แทนสมาชิกจังหวัดตากดำเนินการจัดตั้งศูนย์ประสานงานสหกรณ์ออมทรัพย์กรมป่าไม้ จำกัด โดยได้รับอนุญาตจากผู้อำนวยการสำนักบริหารพื้นที่อนุรักษ์ที่ 14 (นายธนโรจน์ โพธิสาร) ให้ใช้ห้องบริเวณส่วนควบคุมและปฏิบัติการไฟป่า ทำการปรับปรุงเป็นศูนย์ประสานงานสหกรณ์ออมทรัพย์กรมป่าไม้ จำกัด เพื่อให้บริการแก่สมาชิกของหน่วยงานกระทรวงทรัพยากรธรรมชาติและสิ่งแวดล้อม และเมื่อวันที่ 7 มกราคม 2556 อธิบดีกรมอุทยานแห่งชาติ สัตว์ป่า และพันธุ์พืช (นายมนพัต หัวเมืองแก้ว) ได้เป็นประธานเปิดศูนย์ประสานงาน โดยมีผู้แทนสมาชิก และสมาชิก ร่วมให้การต้อนรับ

ในเบื้องต้นศูนย์ประสานงานฯ ได้จัดให้มีโต๊ะประชุม โทรทัศน์ เอกสารต่างๆของสหกรณ์ และเครื่องดื่มไว้คอยบริการสมาชิก โดยจะได้จัดเพิ่มสิ่งอำนวยความสะดวกในโอกาสต่อไป

สหกรณ์ออมทรัพย์กรมป่าไม้ จำกัด ร่วมแสดงความยินดี กับอธิบดีกรมป่าไม้ คนใหม่



สหกรณ์ออมทรัพย์กรมป่าไม้ จำกัด โดยนายจงเจริญ กิจสำราญกุล ประธานกรรมการดำเนินการ และคณะกรรมการ
ร่วมแสดงความยินดีกับนายบุญชอบ สุทธมนัสวงษ์ อธิบดีกรมป่าไม้คนใหม่ เมื่อวันที่ 23 พฤศจิกายน 2555

เก็บเงินอย่างไรให้อยู่หมัด



การดูแลจัดการกับเงินที่หามาได้จากการทำงาน เป็นศาสตร์ที่สำคัญยิ่งในการดำเนินชีวิตของมนุษย์ ในเรื่องการดูแลจัดการด้านการเงิน มีผู้คนจำนวนมาก โดยเฉพาะสังคมไทย ประสบความล้มเหลวเพราะขาดความรู้ความเข้าใจ เมื่อมีรายได้จากการทำงาน ก็ปล่อยตนเองให้มีความสุข อย่างล่องลอยไปตามกระแสธารบริโภคนิยมเป็นเรื่องธรรมดาของมนุษย์ และกว่าจะรู้ว่าจัดการผิดพลาด ในเรื่องเงินทอง ไม่มีความมั่นคงทางการเงินจากการทำงานมาตลอดชีวิต เงินสดขาดมือในยามพันทวยทำงาน ก็สายเกินไปเสียแล้ว

โดยทั่วไปมนุษย์ทุกคนรู้ว่า การออมเป็นปัจจัยสำคัญที่ช่วยให้เกิดความมั่นคงทางการเงินในชีวิตข้างหน้า แต่ทั้งที่รู้เช่นนี้การออมก็ยากที่จะเกิดขึ้นได้ การยังไม่ได้ออม เพราะผลัดวันประกันพรุ่ง เป็นสิ่งที่ค้างคาอยู่ในใจเสมอ และ “วันพรุ่งนี้” ที่เลื่อนลอยก็ยังไม่มาถึงสักที

ถ้าเราทำทุกสิ่งในปัจจุบันเหมือนที่เราจะทำเมื่อวันวาน ผลที่จะเกิดขึ้นในวันพรุ่งนี้ ก็ไม่ต่างจากสิ่งที่เป็นอย่างอยู่ในวันนี้ ฉะนั้นสมาชิกมาทำเงินในห่วงเงยและอยู่หมัดกันดีกว่า

❁ **การนำเงินไปฝากในสถาบันการเงินที่ให้อัตราดอกเบี้ยทบต้นด้วยการทยอยฝาก (ออม)** เป็นวิธีที่ทำให้มีเงินเป็นก้อน เพื่อนำไปลงทุนโดยอาศัยความมหัศจรรย์ของดอกเบี้ยทบต้น

❁ **ลดค่าใช้จ่ายที่ไม่จำเป็นลง**

500 บาท มีใช้เงินมากมายนักต่อเดือน ลองคิดว่าถ้าใช้จ่ายเงินน้อยลงเดือนละ 500 บาท และนำจำนวนนั้นในแต่ละเดือนไปฝากสถาบันการเงิน เงินก็จะงอกเงยขึ้นตลอดเวลา แม้แต่ ณ อัตราดอกเบี้ยต่ำสุดคือร้อยละ 5 ฝากเป็นระยะเวลา 5 ปี ยังได้เงินก้อน 34,145 บาท

❁ **ใช้ชีวิตตามพระราชดำรัส “เศรษฐกิจพอเพียง”**

การดำเนินชีวิตในแนว “เศรษฐกิจพอเพียง” เป็นแนวพระราชดำริของพระบาทสมเด็จพระเจ้าอยู่หัวฯ คือ การดำรงชีวิตอย่างพอเหมาะ พอควร ไม่ประมาท มีเหตุมีผล และสร้างภูมิคุ้มกันให้ตนเอง ใช้เงินที่หามาได้อย่างไม่ประมาท

การรู้จักหาความสุขจากสิ่งที่ตนเองมีไม่ว่าจะมากน้อยเพียงใด ไม่ดิ้นรนอย่างทุนทุรรายเพื่อหาสิ่งที่ยังไม่มี ผู้ที่ไม่รู้จัก “ความพอเพียง” จะระอื้นรุ่มไม่เป็นสุข แต่สำหรับคนที่ถูกปลูกฝังให้เชื่อในเรื่องของความพอเพียงแล้ว เขาจะรู้สึกเป็นสุข และพอใจในสิ่งที่ตนเองมีอยู่

5 ส. มาตรฐานแห่งความภาคภูมิใจ

หลายคนคงเคยได้ยินคำว่า 5 ส. มานานพอสมควรแล้ว แต่อาจจะไม่เคยนำสิ่งเหล่านั้นมาใช้ เพราะคิดว่าเป็นสิ่งใกล้ตัว ถ้าหน่วยงานหรือองค์กรใด ขาดการปฏิบัติตาม 5 ส. ย่อมทำให้ขาดประสิทธิภาพในการทำงาน

กิจกรรม 5 ส. หมายถึง การดูแลรักษาความเป็นระเบียบเรียบร้อยของสถานที่ทำงาน ซึ่งหลักการของ 5 ส. เป็นรากฐานสำคัญของการพัฒนาทรัพยากรบุคคล สิ่งที่ต้องการในการทำ 5 ส. คือการสร้าง "นิสัย" ความเป็นระเบียบ 5 ส.จึงไม่ใช่การพัฒนาโต๊ะ หรือ ห้องทำงานของพนักงาน แต่เป็นการพัฒนาตัวพนักงาน ดังนั้นจึงไม่แปลกที่จะกล่าวว่า การทำ 5 ส. คือการสร้างนิสัยที่เป็นระเบียบ นำไปสู่แนวทางในการพัฒนาทรัพยากรอื่น ๆ ขององค์กรด้วยเช่นกัน

ใครควรเริ่มทำ 5 ส. ก่อน

การทำ 5 ส. เป็นงานที่ทุกคนต้องทำ ไม่แบ่งว่าระดับไหน และต้องทำไปพร้อม ๆ กัน อย่างไรก็ตามสำหรับหน่วยงานที่ไม่เคยทำ 5 ส.มาก่อน จุดเริ่มต้นอาจจะต้องมาจากข้างบน เป็นการดำเนินกิจกรรมในลักษณะจากบนลงล่าง(Top-Down) โดยต้องเป็นการกระตุ้นจากระดับบริหาร หรือระดับจัดการก่อน

สิ่งสำคัญในการลงมือทำกิจกรรม 5 ส. นั้น คือ ต้องทำอย่างต่อเนื่อง ทำให้เป็นความเคยชิน ประโยชน์จากการทำ 5 ส. ทั้งจากส่วนบนไปสู่ส่วนล่าง และจากส่วนล่างไปสู่ส่วนบน จึงจะปรากฏผลชัดเจน ซึ่งเราสามารถดูผลสำเร็จของชาวญี่ปุ่นเป็นตัวอย่าง ไม่ว่าจะเป็นระดับบุคคล ระดับองค์กร หรือระดับประเทศ 5 ส. เป็นสิ่งที่อยู่คู่กับการพัฒนาของพวกเขาโดยตลอด เป็นหลักสำคัญสำหรับวางรากฐานในการพัฒนาคน พัฒนาสภาพแวดล้อมการทำงาน และพัฒนางานได้อย่างมีประสิทธิภาพ

กิจกรรม 5 ส. ในประเทศญี่ปุ่นเรียกกันว่า 5 S มีหลักในการปฏิบัติอยู่ 5 ประการ คือ

1. Seiri (สะสาง)
2. Seiton (สะตวก)
3. Seiso (สะอาด)
4. Seiketsu (สุขลักษณะ)
5. Shitsuke (สร้างนิสัย)

5 ส. คือ มาตรฐานการทำงานและความภาคภูมิใจ

มีความเชื่อกันว่าสถานที่ทำงานที่เป็นระเบียบเรียบร้อย จะส่งผลให้เกิดความเป็นระเบียบ เป็นสิ่งสำคัญที่ทุกคนในหน่วยงานจำเป็นต้องกระทำ เพื่อสร้างสรรคิให้ทุกคนที่ทำงานอยู่มีความภาคภูมิใจในหน่วยงานของตน และกิจกรรมนี้จะช่วยพัฒนาสำนึกในเรื่องการปฏิบัติงานให้ดีขึ้น ด้วย

อาจกล่าวได้ว่า การจัดให้มีความเป็นระเบียบเรียบร้อยในสถานที่ทำงาน โดยใช้หลัก 5 ส. ถือเป็นก้าวแรกของการบริการที่จะนำไปสู่การปรับปรุงการปฏิบัติงานในหน่วยงาน อันจะช่วยเพิ่มมาตรฐานให้สูงขึ้น เพิ่มศักยภาพและควมมีคุณภาพของทรัพยากรบุคคล นั่นเอง



ก่อนทำ 5 ส.



หลังทำ 5 ส.



จุดเด่นการดำเนินงาน

ประจำปี 2555

สหกรณ์ออมทรัพย์กรมป่าไม้ จำกัด

ข้อมูลฐานะการเงิน

สินทรัพย์

ณ วันที่ 31 ธันวาคม 2555 สหกรณ์ออมทรัพย์กรมป่าไม้ จำกัด มีสินทรัพย์เพิ่มขึ้นจากปี 2554 จำนวน 816,401,795.80 บาท (หรือเพิ่มขึ้นร้อยละ 8.79) โดยเพิ่มขึ้นจากการลงทุนร้อยละ 26.01 และการให้เงินกู้แก่สมาชิก ร้อยละ 68.01 ซึ่งคิดเป็นร้อยละ 94.02 ของสินทรัพย์ทั้งหมด

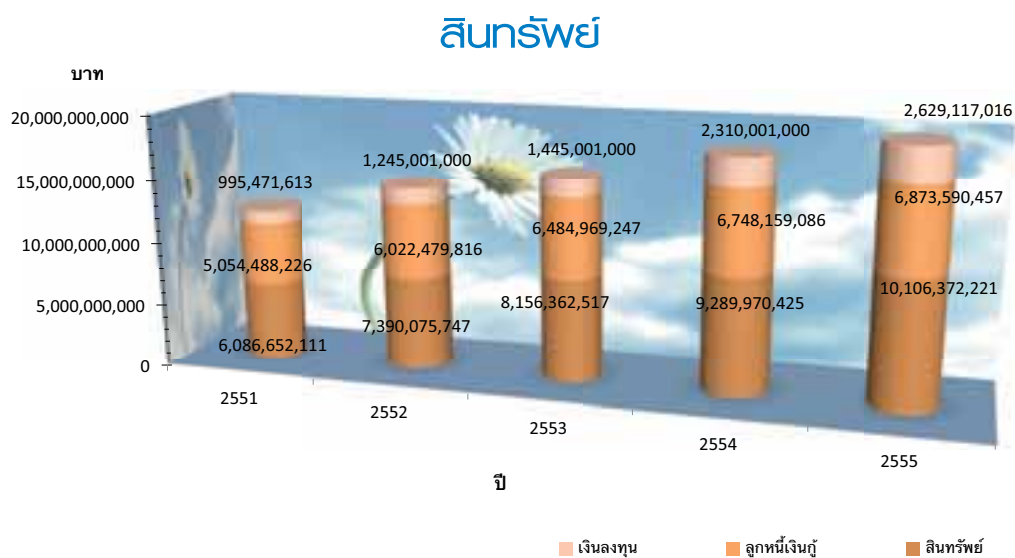

ลูกหนี้เงินกู้สามัญ

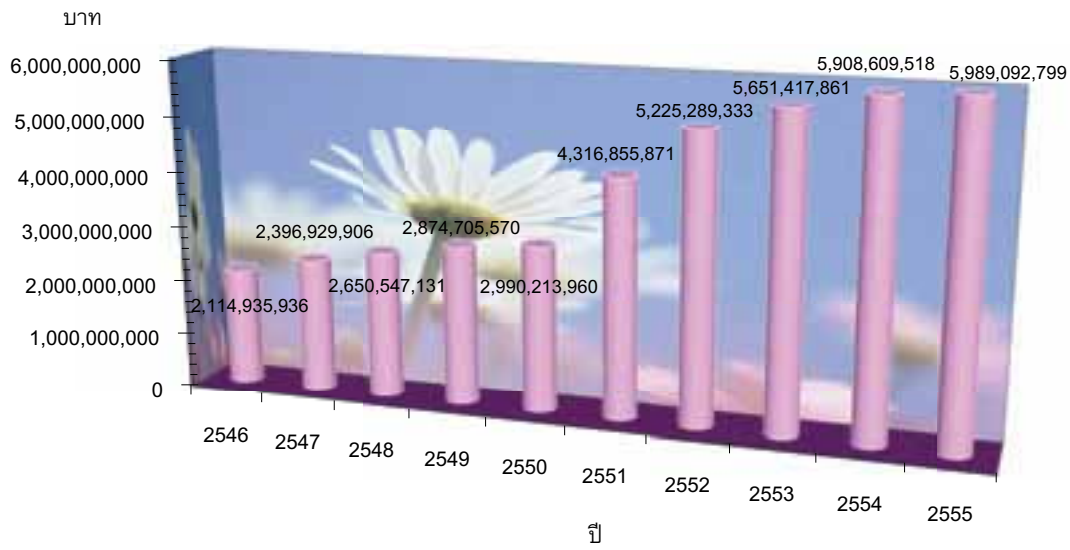

ลูกหนี้เงินกู้พิเศษ

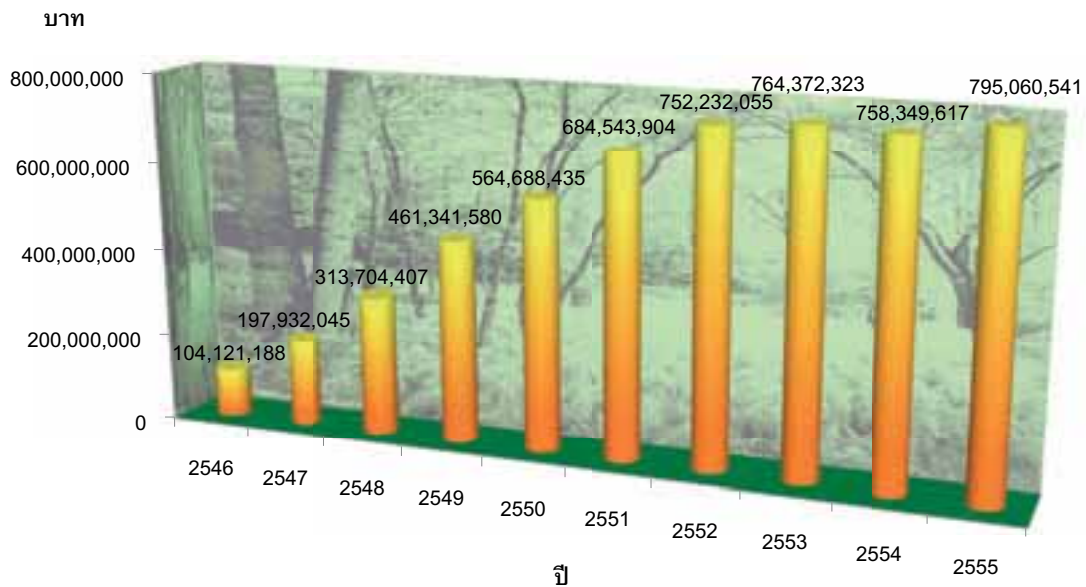

ลูกหนี้เงินกู้แต่ละประเภท ปี 2555

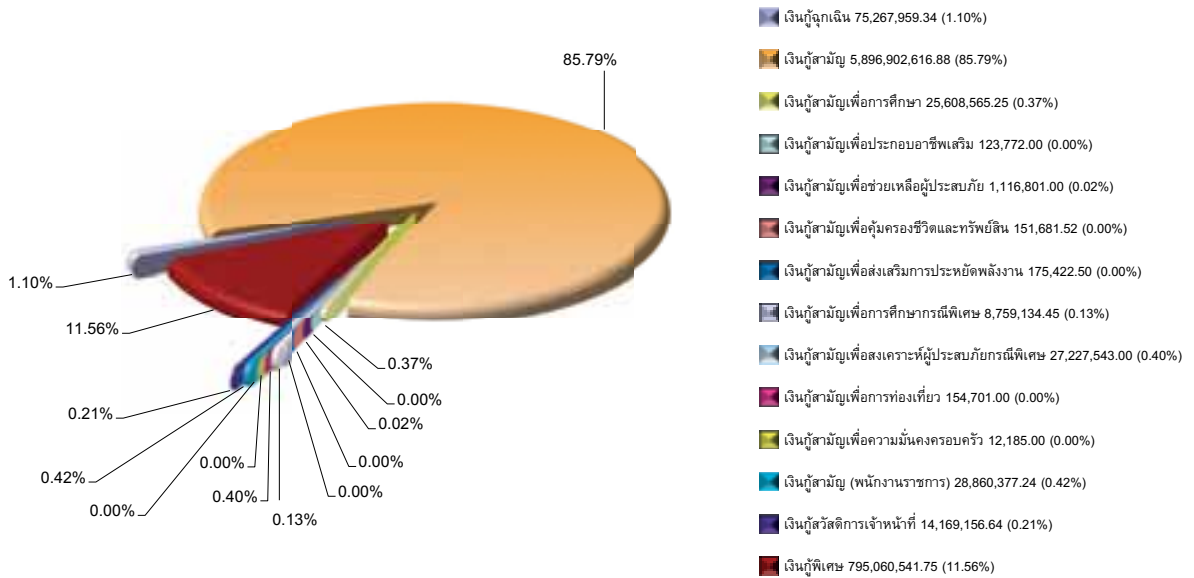

หนี้สิน

ในปี 2555 สมาชิกและสมาชิกสมทบสหกรณ์ออมทรัพย์กรมป่าไม้ จำกัด ให้ความสำคัญกับการออมเงินเพิ่มขึ้น จึงทำให้เงินรับฝากของสหกรณ์ซึ่งเป็นหนี้สินเพิ่มขึ้น จำนวน 590,005,088.81 บาท หรือเพิ่มขึ้น ร้อยละ 12.65

หนี้สิน

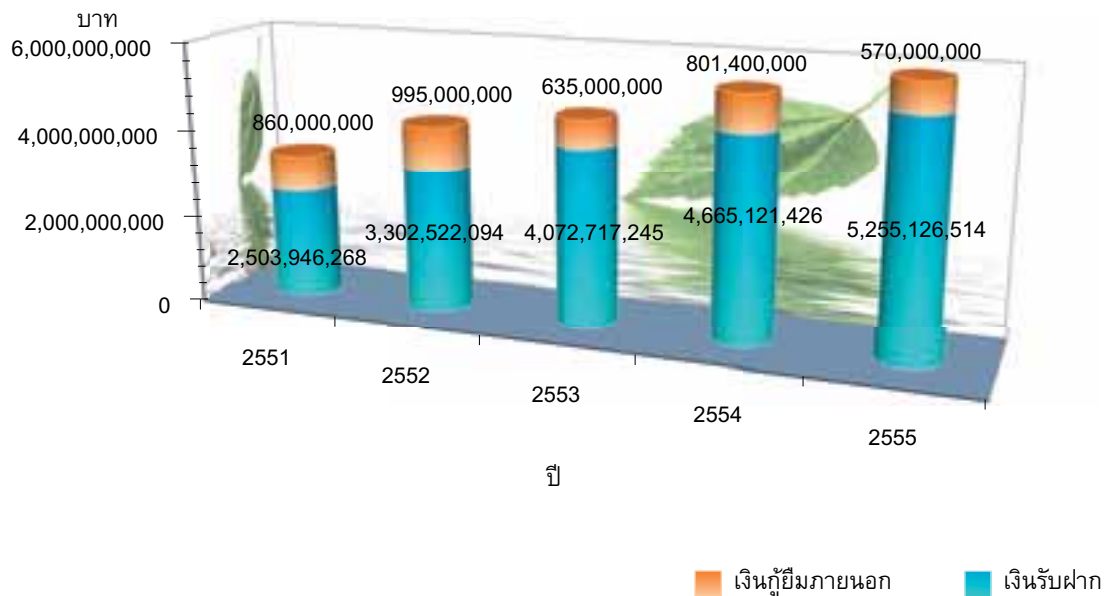

เงินรับฝาก

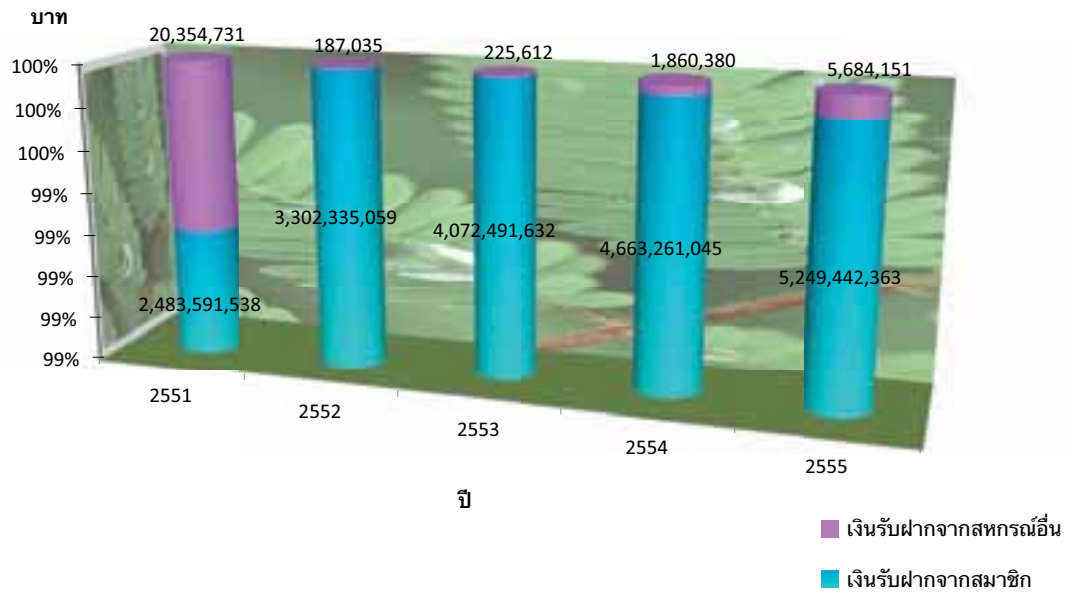

เงินฝากแต่ละประเภท ปี 2555

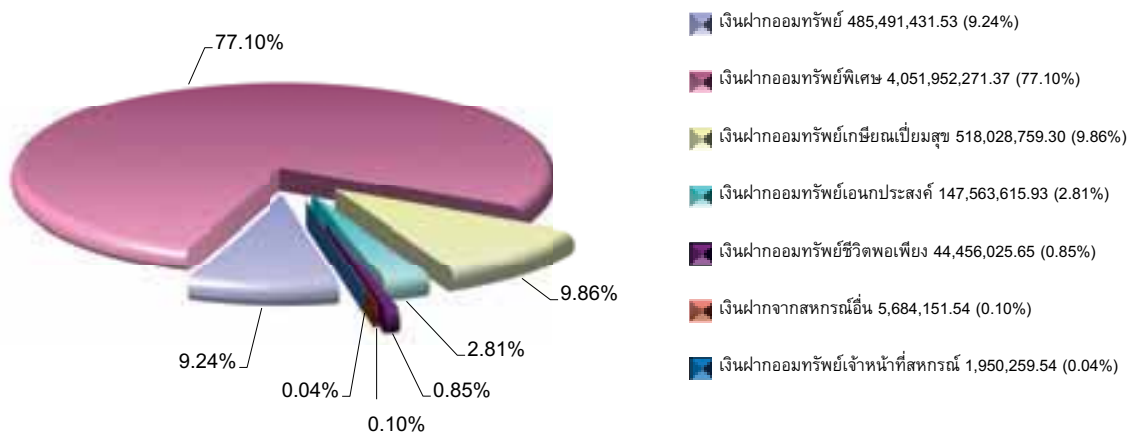

กฏ

ดังนี้

ปี 2555 สหกรณ์ออมทรัพย์กรมป่าไม้ จำกัด มีทุนเรือนหุ้น ทุนสำรอง และทุนสะสม ณ วันที่ 31 ธันวาคม 2555

- 1) ทุนเรือนหุ้น 3,510,085,470.00 บาท เพิ่มขึ้นจากปีก่อน 10.74
- 2) ทุนสำรอง 338,512,212.07 บาท เพิ่มขึ้นจากปีก่อน 8.79
- 3) ทุนสะสม 50,102,261.69 บาท ลดลงจากปีก่อน 36.33

สหกรณ์ออมทรัพย์กรมป่าไม้ จำกัด ได้จัดสรรกำไรสุทธิตามสัดส่วนไว้เป็น ทุนสำรอง และทุนสะสม ตั้งแต่ปี 2551 – 2555 มีรายละเอียดดังนี้

ตารางแสดงร้อยละของการจัดสรรทุนสำรอง และทุนสะสม จากกำไรสุทธิ

: ร้อยละ

รายการ	2551	2552	2553	2554	2555
ทุนสำรอง	10.00	10.50	10.00	10.00	10.00
ทุนสะสม	8.53	11.37	15.75	9.87	6.12
รวม	18.53	21.87	25.75	19.87	16.12

กฏ

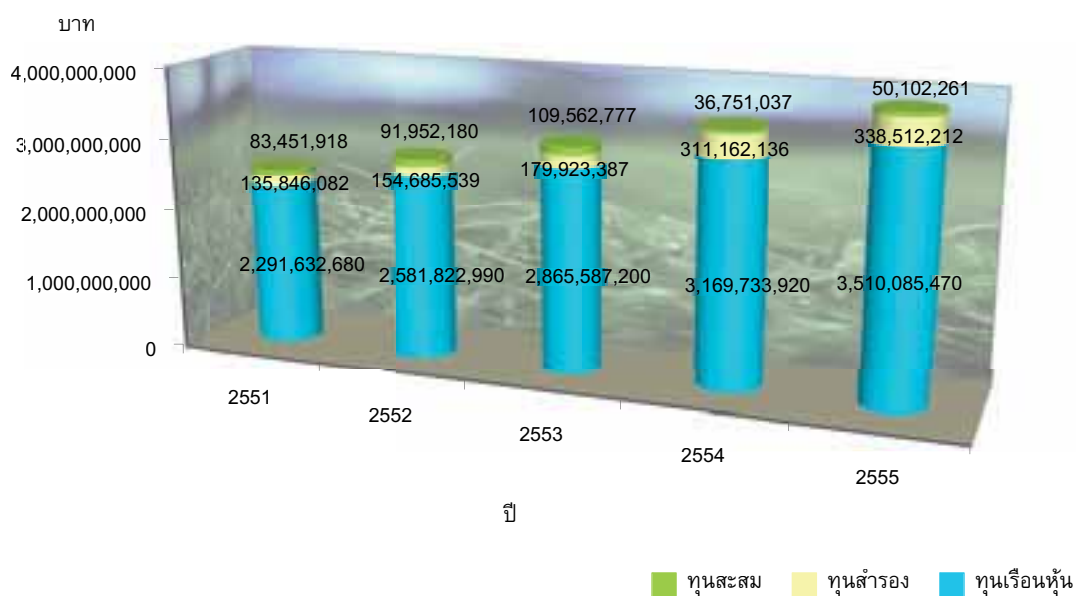

ทุนเรือนหุ้น

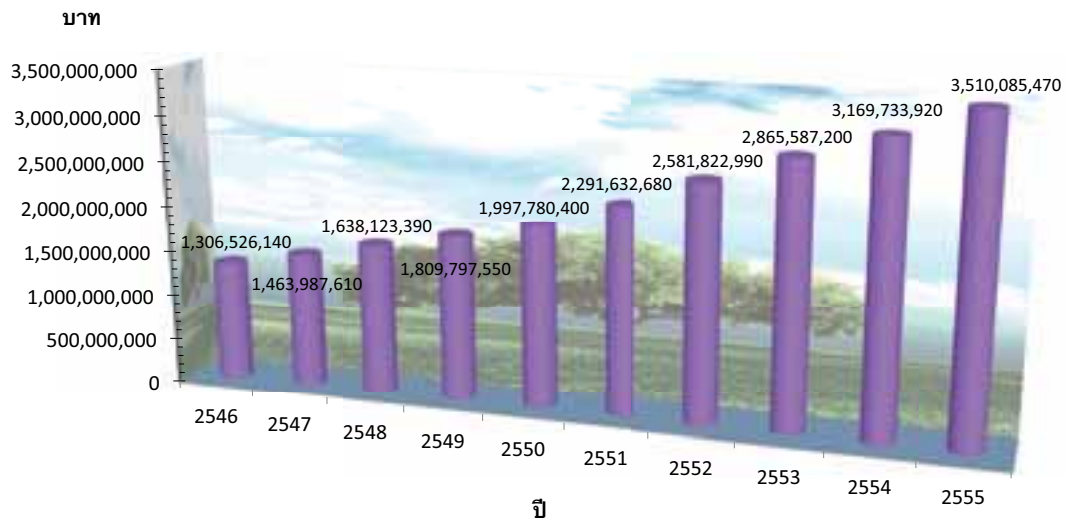

ทุนสำรอง

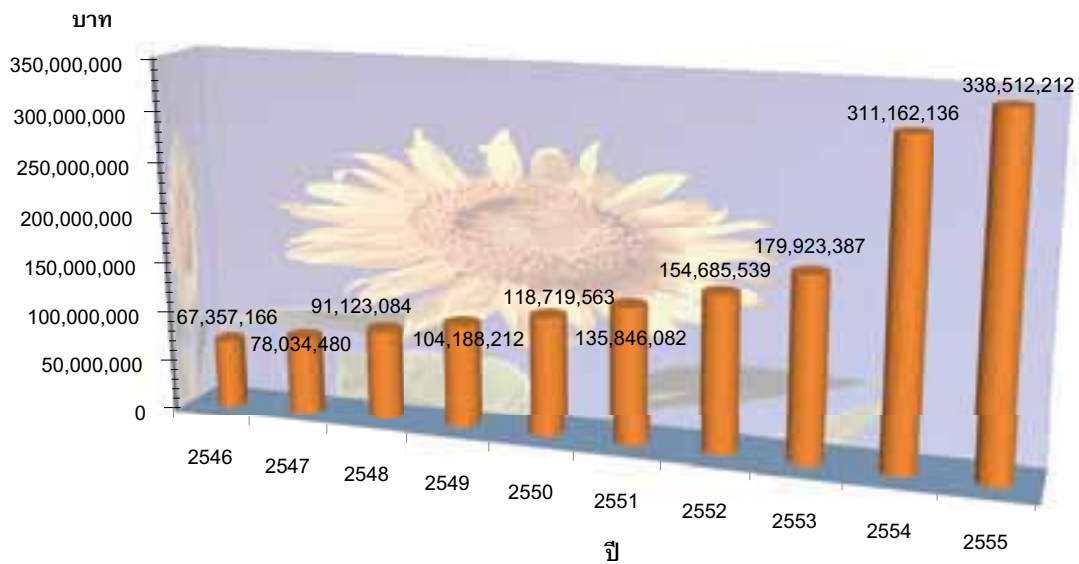

ทุนสะสม

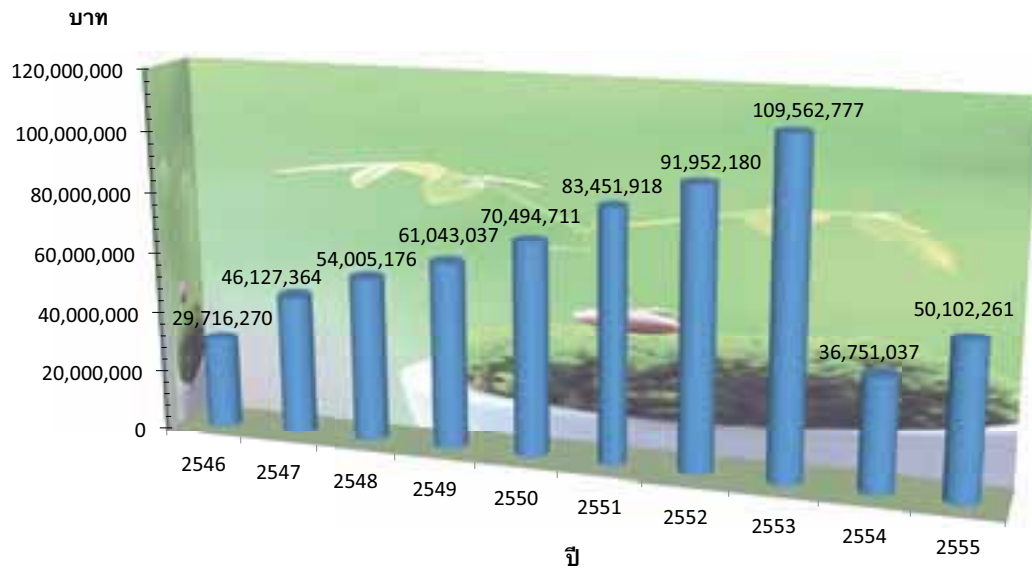

ทุนของสหกรณ์ ปี 2555

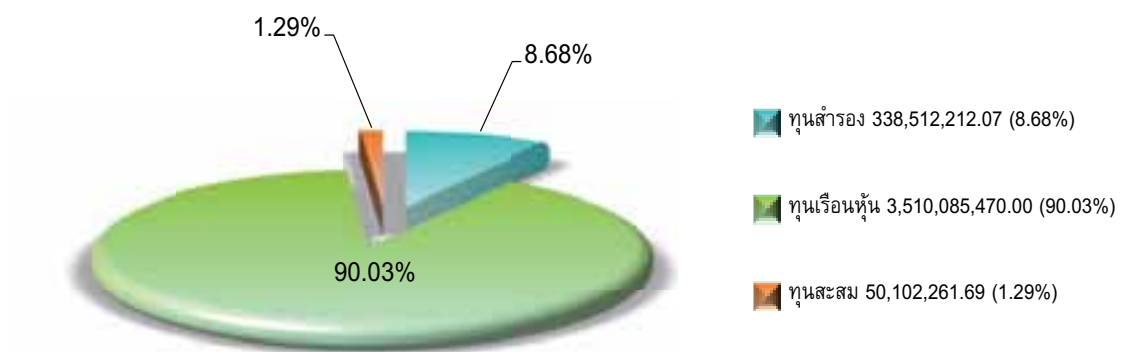

แผนกลยุทธ์

ประจำปี 2556-2559

สหกรณ์ออมทรัพย์กรมป่าไม้ จำกัด

แผนกลยุทธ์ ฉบับที่ 3 ประจำปี 2556 - 2559

วิสัยทัศน์ (Vision)

เป็นองค์กรการเงินที่มั่นคง ก้าวล้ำด้านเทคโนโลยี สู่วิถีชีวิตพอเพียง

พันธกิจ (Mission)

1. ข้าราชการซึ่งหลักการ อุดมการณ์ และจรรยาบรรณแห่งสหกรณ์
2. พัฒนาองค์กรให้เป็นศูนย์กลางทางการเงินของสมาชิก
3. พัฒนาเทคโนโลยีสารสนเทศของขบวนการสหกรณ์สู่มาตรฐานสากล
4. เสริมสร้างองค์ความรู้ด้านสหกรณ์แก่สมาชิก
5. ส่งเสริมคุณภาพชีวิตของสมาชิกตามหลักเศรษฐกิจพอเพียง
6. ส่งเสริมและสนับสนุนการอนุรักษ์ทรัพยากรธรรมชาติและสิ่งแวดล้อม

วัตถุประสงค์

วัตถุประสงค์ที่ 1 ให้สหกรณ์เป็นศูนย์กลางการเงินสมาชิก

- กลยุทธ์ที่ 1 กำหนดอัตราดอกเบี้ยเงินฝากให้สูงกว่าธนาคาร
กลยุทธ์ที่ 2 กำหนดอัตราดอกเบี้ยเงินกู้ให้ต่ำกว่าธนาคาร

วัตถุประสงค์ที่ 2 เสริมสร้างให้สมาชิกมีวินัยทางการเงิน

- กลยุทธ์ที่ 3 ส่งเสริมความรู้เกี่ยวกับหลักการและอุดมการณ์ของสหกรณ์
กลยุทธ์ที่ 4 ส่งเสริมกิจกรรมสู่วิถีชีวิตเศรษฐกิจพอเพียง
กลยุทธ์ที่ 5 ส่งเสริมให้สมาชิกประกอบอาชีพเสริมหรือส่งเสริมการเรียนรู้ของสมาชิก

วัตถุประสงค์ที่ 3 ส่งเสริมให้สมาชิกได้รับสวัสดิการที่เหมาะสมและเป็นประโยชน์

- กลยุทธ์ที่ 6 ให้สมาชิกได้รับสวัสดิการอย่างเสมอภาคและเป็นธรรม

วัตถุประสงค์ที่ 4 ส่งเสริมการพัฒนาบุคลากรและสร้างผู้นำสหกรณ์

- กลยุทธ์ที่ 7 ส่งเสริมกรรมการและเจ้าหน้าที่ให้มีการเรียนรู้และพัฒนาอย่างต่อเนื่อง
กลยุทธ์ที่ 8 พัฒนาบุคลากรให้มีประสบการณ์ด้านการลงทุน
กลยุทธ์ที่ 9 การให้ความรู้แก่ผู้แทนสมาชิกและสมาชิก
กลยุทธ์ที่ 10 การพัฒนาเครือข่ายกลุ่มสมาชิก
กลยุทธ์ที่ 11 ส่งเสริมการให้ความรู้ข้อบังคับและระเบียบสหกรณ์

วัตถุประสงค์ที่ 5 เพิ่มการลงทุนและการหารายได้จากภายนอก

- กลยุทธ์ที่ 12 เพิ่มช่องทางการลงทุนหรือหารายได้อื่นๆที่ได้รับผลตอบแทนที่เหมาะสม

วัตถุประสงค์ที่ 6 พัฒนาการบริหารจัดการให้มีประสิทธิภาพและประสิทธิผล

- กลยุทธ์ที่ 13 ความรับผิดชอบของผู้แทนสมาชิก คณะกรรมการดำเนินการ และฝ่ายจัดการ

- กลยุทธ์ที่ 14 ปรับปรุงระบบบริการให้มีประสิทธิภาพและหลากหลาย
- กลยุทธ์ที่ 15 พัฒนาเทคโนโลยีสารสนเทศ
- กลยุทธ์ที่ 16 จัดทำระบบบริหารความเสี่ยงด้านปฏิบัติการ ด้านสินเชื่อ ด้านการตลาด และด้านสภาพคล่อง
- กลยุทธ์ที่ 17 ส่งเสริมการปฏิบัติตามหลักจรรยาบรรณของสหกรณ์
- กลยุทธ์ที่ 18 พัฒนาความสามารถในการจัดการสหกรณ์
- กลยุทธ์ที่ 19 เพิ่มจำนวนสมาชิกและสมาชิกสมทบ

วัตถุประสงค์ที่ 7 ส่งเสริมสนับสนุนกิจกรรมเพื่อสังคมและขบวนการสหกรณ์

- กลยุทธ์ที่ 20 สนับสนุนการศึกษาและกิจกรรมสังคมตามความเหมาะสม
- กลยุทธ์ที่ 21 ส่งเสริมและสนับสนุนการอนุรักษ์ทรัพยากรธรรมชาติและสิ่งแวดล้อม
- กลยุทธ์ที่ 22 ส่งเสริมขบวนการสหกรณ์ให้เข้มแข็ง

วัตถุประสงค์เชิงกลยุทธ์

1. มุมมองด้านสังคมและขบวนการสหกรณ์ (Social and Cooperative Movement Perspective : S)

วัตถุประสงค์เชิงกลยุทธ์ S1 : สนับสนุนการศึกษาและกิจกรรมสังคมตามความเหมาะสม

- S1.1 จำนวนเงินและจำนวนคนที่ได้รับการสนับสนุนผู้ด้อยโอกาสทางการศึกษา
 - S1.2 จำนวนเงินที่สนับสนุนทุนสาธารณกุศลและสังคม
 - S1.3 จำนวนเงินที่สนับสนุนส่วนราชการต้นสังกัดของสมาชิก
- โครงการ
1. โครงการมอบทุนการศึกษาโรงเรียนป่าไม้อุทิศ
 2. โครงการมอบทุนการศึกษาให้สถานศึกษาในชุมชนรอบข้าง
 3. โครงการช่วยเหลือสาธารณกุศลและสังคม
 4. โครงการสนับสนุนหน่วยราชการต้นสังกัด

วัตถุประสงค์เชิงกลยุทธ์ S2 : ส่งเสริมและสนับสนุนการอนุรักษ์ทรัพยากรธรรมชาติและสิ่งแวดล้อม

- S2.1 จำนวนเงินที่สนับสนุนกิจกรรมด้านอนุรักษ์ทรัพยากรธรรมชาติและสิ่งแวดล้อม
 - S2.2 จำนวนครั้ง/คนที่จัดกิจกรรมเพื่ออนุรักษ์ทรัพยากรธรรมชาติและสิ่งแวดล้อม
- โครงการ
5. โครงการสนับสนุนและเผยแพร่การอนุรักษ์ทรัพยากรธรรมชาติและสิ่งแวดล้อม
 6. โครงการค่ายครอบครัวสหกรณ์
 7. โครงการค่ายเยาวชนสหกรณ์

วัตถุประสงค์เชิงกลยุทธ์ S3 : ส่งเสริมขบวนการสหกรณ์ให้เข้มแข็ง

- S3.1 จำนวนครั้งที่จัดและเข้าร่วมกิจกรรมส่งเสริมขบวนการสหกรณ์
- S3.2 ถิ่นในชุมชนสหกรณ์ที่สหกรณ์ออมทรัพย์กรมป่าไม้ จำกัด ร่วมจัดตั้ง

โครงการ

8. โครงการภาคีสหกรณ์บางเขน
9. โครงการสัมมนาร่วมกับสหกรณ์อื่น
10. โครงการศึกษาดูงานการบริหารจัดการสหกรณ์และสถาบันการเงิน
11. โครงการส่งเสริมและสนับสนุนกิจกรรมพัฒนาระบบสารสนเทศขบวนการสหกรณ์

2. มุมมองด้านการเงิน (Financial Perspective : F)

วัตถุประสงค์เชิงกลยุทธ์ F1 : กำหนดอัตราดอกเบี้ยเงินฝากให้สูงกว่าธนาคาร

- F1.1 จำนวนเงินฝากเพิ่มขึ้น
- F1.2 ร้อยละของจำนวนสมาชิกที่ฝากบัญชีออมทรัพย์พิเศษ
- F1.3 ดอกเบี้ยเงินฝากออมทรัพย์พิเศษสูงกว่าเงินฝากประจำปี 1 ปี เฉลี่ย 4 ธนาคาร

โครงการ

12. โครงการระดมเงินฝาก
13. โครงการเพิ่มช่องทางการให้บริการรับฝากเงิน

วัตถุประสงค์เชิงกลยุทธ์ F2 : กำหนดอัตราดอกเบี้ยเงินกู้ให้ต่ำกว่าธนาคาร

- F2.1 ผลต่างดอกเบี้ยเงินกู้สามัญทั่วไปกับเงินฝากออมทรัพย์พิเศษ
- F2.2 อัตราดอกเบี้ยเงินกู้สามัญทั่วไปต่ำกว่า MRR เฉลี่ย 4 ธนาคาร

โครงการ

14. โครงการศึกษาและวิเคราะห์ตลาดการเงิน

วัตถุประสงค์เชิงกลยุทธ์ F3 : เพิ่มช่องทางการลงทุนหรือหารายได้อื่นที่ได้รับผลตอบแทนที่เหมาะสม

- F3.1 จำนวนเงินลงทุนภายนอก
- F3.2 ผลตอบแทนจากการลงทุนภายนอกไม่ต่ำกว่าอัตราดอกเบี้ยเงินฝากออมทรัพย์พิเศษ
- F3.3 สัดส่วนรายได้จากการลงทุนภายนอกต่อรายได้จากการให้เงินกู้แก่สมาชิก

โครงการ

15. โครงการศึกษาและวิเคราะห์สภาพคล่องทางการเงิน
16. โครงการลงทุนในตราสารการเงินตามกฎหมายสหกรณ์และได้รับผลตอบแทนที่เหมาะสม

วัตถุประสงค์เชิงกลยุทธ์ F4 : พัฒนาความสามารถในการจัดการสหกรณ์

- F4.1 อัตราการจัดสรรกำไรสุทธิประจำปีเป็นทุนสำรอง
- F4.2 ผลการดำเนินงานของสหกรณ์เปรียบเทียบกับสหกรณ์ที่ดีที่สุด

โครงการ

17. โครงการเสริมสร้างความมั่นคงให้กับสมาชิกและสหกรณ์
18. โครงการประเมินประสิทธิภาพการดำเนินงานของสหกรณ์

3. มุมมองด้านสมาชิกและผู้ใช้บริการ (Member Perspective : M)

วัตถุประสงค์เชิงกลยุทธ์ M1 : ให้สมาชิกได้รับสวัสดิการอย่างเหมาะสมและเป็นธรรม

- M1.1 จำนวนเงินสวัสดิการต่อสมาชิก
- M1.2 ร้อยละความพึงพอใจของสมาชิกในระดับมากขึ้นต่อการจัดสวัสดิการ

โครงการ

19. โครงการให้ความรู้เรื่องสวัสดิการสมาชิก
20. โครงการสำรวจความพึงพอใจในสวัสดิการสมาชิก

วัตถุประสงค์เชิงกลยุทธ์ M2 : ส่งเสริมให้สมาชิกประกอบอาชีพเสริมหรือส่งเสริมการเรียนรู้ของสมาชิก

M2.1 จำนวนสมาชิกที่เข้าร่วมฝึกอบรมวิชาชีพเสริมหรือขอรับทุนสวัสดิการเพื่อส่งเสริมการเรียนรู้สำหรับสมาชิก

โครงการ

21. โครงการส่งเสริมสนับสนุนวิชาชีพเสริมเพื่อเพิ่มรายได้

วัตถุประสงค์เชิงกลยุทธ์ M3 : การพัฒนาเครือข่ายกลุ่มสมาชิก

M3.1 จำนวนศูนย์ประสานงานที่ให้บริการสมาชิก

M3.2 จำนวนกลุ่มสมาชิกที่จัดกิจกรรม

M3.3 จำนวนสมาชิกที่เข้าร่วมกิจกรรมกลุ่ม

โครงการ

22. โครงการจัดตั้งศูนย์ประสานงานสหกรณ์
23. โครงการส่งเสริมและสนับสนุนกิจกรรมกลุ่มสมาชิก

วัตถุประสงค์เชิงกลยุทธ์ M4 : ส่งเสริมกิจกรรมส่ววิถีชีวิตเศรษฐกิจพอเพียง

M4.1 จำนวนกิจกรรมที่ส่งเสริมให้สมาชิกดำเนินชีวิตตามหลักเศรษฐกิจพอเพียง

M4.2 จำนวนบัญชีเงินฝากออมทรัพย์ชีวิตพอเพียง

โครงการ

24. โครงการคนดีศรีสหกรณ์
25. โครงการส่งเสริมการออมทรัพย์ชีวิตพอเพียง

วัตถุประสงค์เชิงกลยุทธ์ M5 : เพิ่มจำนวนสมาชิกและสมาชิกสมทบ

M5.1 จำนวนสมาชิกและสมาชิกสมทบ

M5.2 จำนวนกิจกรรมที่รณรงค์การรับสมัครสมาชิกและสมาชิกสมทบใหม่

M5.3 จำนวนกิจกรรมพบสมาชิกอาวุโส

โครงการ

26. โครงการรณรงค์รับสมัครสมาชิกและสมาชิกสมทบใหม่
27. โครงการให้ความรู้เรื่องสิทธิประโยชน์ของสมาชิก

4. มุมมองด้านกระบวนการภายใน (Internal Process Perspective : I)

วัตถุประสงค์เชิงกลยุทธ์ I1 : จัดทำระบบบริหารความเสี่ยงด้านปฏิบัติการ ด้านสินเชื่อ ด้านการตลาด และด้านสภาพคล่อง

I1.1 จำนวนประเภทงานที่ได้มีการจัดทำแผนการบริหารความเสี่ยง

โครงการ

30. โครงการจัดทำแผนบริหารความเสี่ยง

วัตถุประสงค์เชิงกลยุทธ์ I2 : ปรับปรุงระบบบริการให้มีประสิทธิภาพและหลากหลาย

I2.1 จำนวนประเภทหรือช่องทางบริการที่เพิ่มขึ้น

12.2 จำนวนครั้งที่สมาชิกใช้บริการตู้ ฝาก ถอน กับสหกรณ์

โครงการ

31. โครงการพัฒนาระบบการให้บริการผ่านระบบอินเทอร์เน็ต

32. โครงการพัฒนาการบริการผ่านโทรศัพท์มือถือ และ Tablet

วัตถุประสงค์เชิงกลยุทธ์ I3 : พัฒนาเทคโนโลยีสารสนเทศ

13.1 จำนวนร้อยละของระบบงานที่ได้รับการพัฒนาสู่ระบบของชุมชนสหกรณ์ออมทรัพย์ไทยไอซีที จำกัด

โครงการ

33. โครงการพัฒนาโปรแกรมระบบงานสหกรณ์ร่วมกับชุมชนสหกรณ์ออมทรัพย์ไทยไอซีที จำกัด

วัตถุประสงค์เชิงกลยุทธ์ I4 : ความรับผิดชอบของผู้แทนสมาชิก คณะกรรมการดำเนินการและฝ่ายจัดการ

14.1 จำนวนร้อยละของผู้แทนสมาชิกที่เข้าประชุมใหญ่

14.2 จำนวนร้อยละของคณะกรรมการดำเนินการที่เข้าประชุม

14.3 จำนวนร้อยละของคณะกรรมการอื่น คณะทำงานที่เข้าประชุม

14.4 จำนวนร้อยละของเจ้าหน้าที่ที่เข้าประชุม

โครงการ

34. โครงการส่งเสริมการมีส่วนร่วมในการบริหารจัดการสหกรณ์

5. มุมมองด้านองค์การและการเรียนรู้ (Learning and Growth Perspective : L)

วัตถุประสงค์เชิงกลยุทธ์ L1 : ส่งเสริมความรู้เกี่ยวกับหลักการและอุดมการณ์ของสหกรณ์

L1.1 จำนวนสมาชิกที่เข้าร่วมกิจกรรมในการให้ความรู้เกี่ยวกับหลักการ อุดมการณ์ของสหกรณ์

โครงการ

35. โครงการส่งเสริมความรู้เกี่ยวกับหลักการ อุดมการณ์ของสหกรณ์

วัตถุประสงค์เชิงกลยุทธ์ L2 : ส่งเสริมการปฏิบัติตามหลักจรรยาบรรณของสหกรณ์

L2.1 จำนวนครั้งที่เผยแพร่หลักจรรยาบรรณของสหกรณ์

โครงการ

36. โครงการส่งเสริมความรู้ความเข้าใจหลักจรรยาบรรณของสหกรณ์

วัตถุประสงค์เชิงกลยุทธ์ L3 : ส่งเสริมกรรมการและเจ้าหน้าที่ให้มีการเรียนรู้และพัฒนาอย่างต่อเนื่อง

L3.1 จำนวนหลักสูตร/คน ที่เจ้าหน้าที่ได้รับการพัฒนาความรู้และทักษะ

L3.2 จำนวนหลักสูตร/คน ที่กรรมการได้รับการพัฒนาความรู้และทักษะ

L3.3 จำนวนครั้ง/คน ที่กรรมการและเจ้าหน้าที่สัมมนาพร้อมกัน

L3.4 จำนวนเจ้าหน้าที่ที่มีความรู้เกี่ยวกับการปฏิบัติงานฝ่ายต่าง ๆ

โครงการ

37. โครงการส่งเสริมและสนับสนุนการเรียนรู้ของบุคลากร

38. โครงการสัมมนากรรมการและเจ้าหน้าที่

39. โครงการประเมินความรู้เจ้าหน้าที่เกี่ยวกับการปฏิบัติงานฝ่ายต่าง ๆ

40. โครงการส่งเสริมการเรียนรู้สำหรับเจ้าหน้าที่สหกรณ์ระดับบริหาร

วัตถุประสงค์เชิงกลยุทธ์ L4 : ส่งเสริมการให้ความรู้ข้อบังคับและระเบียบสหกรณ์

L4.1 จำนวนครั้งของการสัมมนาเกี่ยวกับระเบียบและข้อบังคับของกรรมการและเจ้าหน้าที่โครงการ

41. โครงการส่งเสริมความรู้เรื่องข้อบังคับและระเบียบสหกรณ์

วัตถุประสงค์เชิงกลยุทธ์ L5 : พัฒนาบุคลากรให้มีประสบการณ์ด้านการลงทุน

L5.1 จำนวนครั้งของการสัมมนาเกี่ยวกับการบริหารการเงินและการลงทุนของกรรมการและเจ้าหน้าที่โครงการ

42. โครงการส่งเสริมความรู้เกี่ยวกับการลงทุน

วัตถุประสงค์เชิงกลยุทธ์ L6 : การให้ความรู้แก่ผู้แทนสมาชิกและสมาชิก

L6.1 จำนวนสมาชิกที่ผ่านการฝึกอบรมหลักสูตรผู้นำสหกรณ์

L6.2 จำนวนกิจกรรมที่ให้ความรู้แก่ผู้แทนสมาชิกและสมาชิก

โครงการ

43. โครงการฝึกอบรมผู้นำสหกรณ์

44. โครงการสหกรณ์สัญจรพบสมาชิก

ดัชนีชี้วัดความสำเร็จแผนกลยุทธ์ ประจำปี 2556 – 2559
สหกรณ์ออมทรัพย์กรมป่าไม้ จำกัด

มุมมองด้านสังคมและขบวนการสหกรณ์ (7 ตัวชี้วัด)

ลำดับ	ตัวชี้วัด	รหัส	หน่วยวัด	เป้าหมาย			
				2556	2557	2558	2559
1	จำนวนเงินและจำนวนคนที่ได้รับการสนับสนุนผู้ด้อยโอกาสทางการศึกษา	S1.1	บาท/คน	250,000/84	250,000/84	250,000/84	250,000/84
2	จำนวนเงินที่สนับสนุนสาธารณกุศลและสังคม	S1.2	บาท	200,000.00	200,000.00	200,000.00	200,000.00
3	จำนวนเงินที่สนับสนุนส่วนราชการต้นสังกัดของสมาชิก	S1.3	บาท	300,000.00	300,000.00	300,000.00	300,000.00
4	จำนวนเงินที่สนับสนุนกิจกรรมด้านการอนุรักษ์ทรัพยากรธรรมชาติและสิ่งแวดล้อม	S2.1	บาท	150,000.00	150,000.00	150,000.00	150,000.00
5	จำนวนครั้ง/คนที่จัดกิจกรรมเพื่ออนุรักษ์ทรัพยากรธรรมชาติและสิ่งแวดล้อม	S2.2	ครั้ง/คน	2/100	2/100	2/100	2/100
6	จำนวนครั้งที่จัดและเข้าร่วมกิจกรรมส่งเสริมขบวนการสหกรณ์	S3.1	ครั้ง	15	15	15	15
7	ถือหุ้นในชุมนุมสหกรณ์ที่สหกรณ์ออมทรัพย์กรมป่าไม้ จำกัด ร่วมจัดตั้ง	S3.2	ร้อยละ	≥ 15	≥ 15	≥ 15	≥ 15

มุมมองด้านการเงิน (10 ตัวชี้วัด)

ลำดับ	ตัวชี้วัด	รหัส	หน่วยวัด	เป้าหมาย			
				2556	2557	2558	2559
1	จำนวนเงินฝากเพิ่มขึ้น	F1.1	ล้านบาท	600	600	600	600
2	ร้อยละของจำนวนสมาชิกที่ฝากบัญชีออมทรัพย์พิเศษ	F1.2	ร้อยละ	14	16	18	20
3	ดอกเบี้ยเงินฝากออมทรัพย์พิเศษสูงกว่าเงินฝากประจำปี 1 ปี เฉลี่ย 4 ธนาคาร	F1.3	ร้อยละ	≥ 1.00	≥ 1.00	≥ 1.00	≥ 1.00
4	ผลต่างดอกเบี้ยเงินกู้สามัญทั่วไปกับเงินฝากออมทรัพย์พิเศษ	F2.1	ร้อยละ	< 2.55	< 2.55	< 2.50	< 2.50
5	อัตราดอกเบี้ยเงินกู้สามัญทั่วไปต่ำกว่า MRR เฉลี่ย 4 ธนาคาร	F2.2	ร้อยละ	≤ 0.80	≤ 0.80	≤ 0.80	≤ 0.80
6	จำนวนเงินลงทุนภายนอก	F3.1	ล้านบาท	3,500	4,500	5,500	6,500
7	ผลตอบแทนจากการลงทุนภายนอกไม่ต่ำกว่าอัตราดอกเบี้ยเงินฝากออมทรัพย์พิเศษ	F3.2	ร้อยละ	≥ 1.00	≥ 1.00	≥ 1.00	≥ 1.00
8	สัดส่วนรายได้จากการลงทุนภายนอกต่อรายได้จากการให้เงินกู้แก่สมาชิก	F3.3	ร้อยละ	20/80	25/75	30/70	35/65
9	อัตราการจัดสรรกำไรสุทธิประจำปีเป็นทุนสำรอง	F4.1	ร้อยละ	≥ 15	≥ 15	≥ 15	≥ 15
10	ผลการดำเนินงานของสหกรณ์เปรียบเทียบกับสหกรณ์ที่ดีที่สุด	F4.2	ร้อยละ	90	90	90	90

มุมมองด้านสมาชิกและผู้ให้บริการ (11 ตัวชี้วัด)

ลำดับ	ตัวชี้วัด	รหัส	หน่วยวัด	เป้าหมาย			
				2556	2557	2558	2559
1	จำนวนเงินสวัสดิการต่อสมาชิก	M1.1	บาท	1,500	1,500	1,500	1,500
2	ร้อยละความพึงพอใจของสมาชิกในระดับมากขึ้นต่อการจัดสวัสดิการ	M1.2	ร้อยละ	85	85	85	85
3	จำนวนสมาชิกที่เข้าร่วมฝึกอบรมวิชาชีพเสริมหรือขอรับทุนสวัสดิการเพื่อส่งเสริมการเรียนรู้สำหรับสมาชิก	M2.1	คน	100	150	200	250
4	จำนวนศูนย์ประสานงานที่ให้บริการสมาชิก	M3.1	แห่ง	4	5	6	7
5	จำนวนกลุ่มสมาชิกที่จัดกิจกรรม	M3.2	ครั้ง	20	25	30	35
6	จำนวนสมาชิกที่เข้าร่วมกิจกรรมกลุ่ม	M3.3	คน	2,500	2,750	3,000	3,250
7	จำนวนกิจกรรมที่ส่งเสริมให้สมาชิกดำเนินชีวิตตามหลักเศรษฐกิจพอเพียง	M4.1	กิจกรรม	2	2	2	2
8	จำนวนบัญชีเงินฝากออมทรัพย์ชีวิตพอเพียง	M4.2	บัญชี	1,500	1,750	2,000	2,250
9	จำนวนสมาชิกและสมาชิกสมทบ	M5.1	คน	13,200/12,000	13,250/13,000	13,300/14,000	13,350/15,000
10	จำนวนกิจกรรมที่รณรงค์การรับสมัครสมาชิกและสมาชิกสมทบใหม่ (รับราชการ/เกษียณอายุราชการแล้ว)	M5.2	ครั้ง	3/2	3/2	3/2	3/2
11	จำนวนกิจกรรมพบสมาชิกอาวุโส	M5.3	ครั้ง	1	1	1	1

มุมมองด้านกระบวนการภายใน (8 ตัวชี้วัด)

ลำดับ	ตัวชี้วัด	รหัส	หน่วยวัด	เป้าหมาย			
				2556	2557	2558	2559
1	จำนวนประเภทงานที่ได้มีการจัดทำแผนการบริหารความเสี่ยง	I1.1	ประเภท	4	4	4	4
2	จำนวนประเภทหรือช่องทางการให้บริการที่เพิ่มขึ้น	I2.1	ประเภท	1	1	1	1
3	จำนวนครั้งที่สมาชิกใช้บริการ กู้ ฝาก ถอน กับสหกรณ์	I2.2	ครั้ง	550,000	575,000	600,000	625,000
4	จำนวนร้อยละของระบบงานที่ได้รับการพัฒนาสู่ระบบของชุมชนสหกรณ์ ออมทรัพย์ไทยไอซีที จำกัด	I3.1	ร้อยละ	60	75	100	100
5	จำนวนร้อยละของผู้แทนสมาชิกที่เข้าประชุมใหญ่	I4.1	ร้อยละ	≥ 90	≥ 90	≥ 90	≥ 90
6	จำนวนร้อยละของคณะกรรมการดำเนินการที่เข้าประชุม	I4.2	ร้อยละ	≥ 90	≥ 90	≥ 90	≥ 90
7	จำนวนร้อยละของคณะกรรมการอื่น คณะทำงานที่เข้าประชุม	I4.3	ร้อยละ	≥ 90	≥ 90	≥ 90	≥ 90
8	จำนวนร้อยละของเจ้าหน้าที่ที่เข้าประชุม	I4.4	ร้อยละ	≥ 90	≥ 90	≥ 90	≥ 90

มุมมองด้านองค์กรและการเรียนรู้ (10 ตัวชี้วัด)

ลำดับ	ตัวชี้วัด	รหัส	หน่วยวัด	เป้าหมาย			
				2556	2557	2558	2559
1	จำนวนสมาชิกที่เข้าร่วมกิจกรรมในการให้ความรู้เกี่ยวกับหลักการอุดมการณ์ของสหกรณ์	L1.1	คน	70	70	70	70
2	จำนวนครั้งที่เผยแพร่หลักจรรยาบรรณของสหกรณ์	L2.1	ครั้ง	3	3	3	3
3	จำนวนหลักสูตร/คน ที่เจ้าหน้าที่ได้รับการพัฒนาความรู้และทักษะ	L3.1	หลักสูตร/คน	10/34	10/34	10/34	10/34
4	จำนวนหลักสูตร/คน ที่กรรมการได้รับการพัฒนาความรู้และทักษะ	L3.2	หลักสูตร/คน	5/15	5/15	5/15	5/15
5	จำนวนครั้ง/คน ที่กรรมการและเจ้าหน้าที่สัมมนาร่วมกัน	L3.3	ครั้ง/คน	2/49	2/49	2/49	2/49
6	จำนวนเจ้าหน้าที่ที่มีความรู้เกี่ยวกับการปฏิบัติงานฝ่ายต่าง ๆ	L3.4	ร้อยละ	80	80	80	80
7	จำนวนครั้งของการสัมมนาเกี่ยวกับระเบียบและข้อบังคับของกรรมการและเจ้าหน้าที่	L4.1	ครั้ง	1	1	1	1
8	จำนวนครั้งของการสัมมนาเกี่ยวกับการบริหารการเงินและการลงทุนของกรรมการและเจ้าหน้าที่	L5.1	ครั้ง	≥ 1	≥ 1	≥ 1	≥ 1
9	จำนวนสมาชิกที่ผ่านการฝึกอบรมหลักสูตรผู้นำสหกรณ์	L6.1	คน	70	70	70	70
10	จำนวนกิจกรรมที่ให้ความรู้แก่ผู้แทนสมาชิกและสมาชิก	L6.2	ครั้ง	2	2	2	2



งบการเงินและ
รายงานของฟู้ดสโอบบัตินชี

สหกรณ์ออมทรัพย์กรมป่าไม้ จำกัด



สหกรณ์ออมทรัพย์กรมป่าไม้ จำกัด

61 ถนนพหลโยธิน ถาดยาว จตุจักร กรุงเทพมหานคร 10900

โทร.0 2579 7070 โทรสาร 0 2579 9774 www.025798899.com

ROYAL FOREST DEPARTMENT SAVINGS AND CREDIT COOPERATIVE, LIMITED, 61 PHAHOLYOTIN RD. BANGKOK 10900

หนังสือรับรองของสหกรณ์

สหกรณ์ออมทรัพย์กรมป่าไม้ จำกัด

วันที่ 14 มกราคม 2556

เรียน นางลักขณา เขม (ผู้สอบบัญชี)

หนังสือรับรองฉบับนี้ให้ไว้เพื่อประโยชน์ของท่านในการตรวจสอบงบการเงินของสหกรณ์ออมทรัพย์กรมป่าไม้ จำกัด สำหรับปีสิ้นสุดวันที่ 31 ธันวาคม 2555 เพื่อแสดงความเห็นว่างบการเงินดังกล่าวแสดงฐานะการเงิน ณ วันที่ 31 ธันวาคม 2555 ผลการดำเนินงานและกระแสเงินสด สำหรับปีสิ้นสุดวันเดียวกันของสหกรณ์ออมทรัพย์กรมป่าไม้ จำกัด โดยถูกต้องตามที่ควรในสาระสำคัญตามระเบียบที่นายทะเบียนสหกรณ์กำหนดหรือไม่

ข้าพเจ้าเป็นผู้รับผิดชอบในความถูกต้องและครบถ้วนของข้อมูลในงบการเงินที่ท่านตรวจสอบ ซึ่งงบดังกล่าวได้จัดทำขึ้นตามระเบียบที่นายทะเบียนสหกรณ์กำหนด

ข้าพเจ้าขอรับรองรายละเอียดเกี่ยวกับงบการเงินที่ท่านตรวจสอบตามที่ข้าพเจ้าทราบ และคิดว่าควรจะเป็นดังต่อไปนี้

1. งบการเงินไม่มีการแสดงข้อมูลที่ขัดต่อข้อเท็จจริงอันเป็นสาระสำคัญ ซึ่งรวมถึงการละเว้นการแสดงรายการและข้อมูลต่าง ๆ

2. ข้าพเจ้าได้จัดเอกสารหลักฐานและข้อมูลดังกล่าวต่อไปนี้ให้ท่านตรวจสอบครบถ้วนแล้ว คือ
2.1 บันทึกทางการบัญชี เอกสารหลักฐานประกอบรายการบัญชี และข้อมูลอื่นที่เกี่ยวข้องทั้งหมด

2.2 รายงานการประชุมคณะกรรมการดำเนินการ และรายงานการประชุมใหญ่

3. ไม่มีรายการผิดปกติที่เกี่ยวข้องกับการกระทำของคณะกรรมการดำเนินการ หรือเจ้าหน้าที่ของสหกรณ์ ผู้ซึ่งมีหน้าที่สำคัญเกี่ยวกับระบบบัญชีและระบบการควบคุมภายใน หรือรายการผิดปกติที่มีผลกระทบอย่างมีสาระสำคัญต่องบการเงิน

4. สหกรณ์ได้ปฏิบัติตามเงื่อนไขของสัญญาทั้งหมด ซึ่งหากไม่ปฏิบัติตามอาจมีผลกระทบอย่างมีสาระสำคัญต่องบการเงิน นอกจากนี้ สหกรณ์ได้ปฏิบัติตามระเบียบและข้อกำหนดของหน่วยงานราชการหรือหน่วยงานที่กำกับดูแล ซึ่งหากไม่ปฏิบัติตามอาจมีผลกระทบอย่างมีสาระสำคัญต่องบการเงิน

5. สหกรณ์ไม่ได้รับหนังสือแจ้งจากหน่วยงานราชการอันมีผลต่องบการเงิน เพราะมิได้ปฏิบัติตามกฎหมายหรือข้อบังคับ ซึ่งรวมถึงการถูกเรียกตรวจหรือถูกประเมินภาษีอากร หรือมีหนี้สินที่อาจเกิดขึ้นในภายหน้า ซึ่งควรจะได้นำมาพิจารณาเปิดเผยในหมายเหตุประกอบงบการเงิน หรือใช้เป็นหลักเกณฑ์ในการตั้งสำรองค่าเสียหายที่อาจเกิดขึ้น

6. รายการหรือข้อมูลดังต่อไปนี้มีการบันทึกหรือเปิดเผยไว้อย่างเพียงพอและเหมาะสมในงบการเงิน

6.1 รายการธุรกิจที่มีกับสาขาของสหกรณ์หรือบุคคลอื่น

6.2 ข้อตกลงกับสถาบันการเงินเกี่ยวกับภาระผูกพันเงินฝาก หรือข้อจำกัดการใช้เงินกู้

6.3 สินทรัพย์ที่ใช้เป็นหลักประกัน

7. สหกรณ์มีกรรมสิทธิ์ในสินทรัพย์ทั้งหมดอย่างถูกต้องตามกฎหมาย และไม่มีภาระผูกพันหรือข้อผูกมัดใด ๆ ในสินทรัพย์ของสหกรณ์ เว้นแต่ที่ได้เปิดเผยไว้ในหมายเหตุประกอบงบการเงิน

8. สหกรณ์ได้บันทึกหรือเปิดเผยรายการหนี้สินทั้งหมดของสหกรณ์ ทั้งที่เกิดขึ้นแล้วและอาจเกิดขึ้นในภายหน้าไว้อย่างเหมาะสม รวมทั้งได้มีการเปิดเผยไว้ในหมายเหตุประกอบงบการเงินเกี่ยวกับหลักประกันทั้งหมดที่สหกรณ์ให้แก่บุคคลที่สาม นอกจากนี้สหกรณ์ไม่มีคดีฟ้องร้องอื่นและไม่มีคดีที่คาดว่าจะเกิดขึ้น

9. นอกจากเรื่องที่ยอธิบายไว้ในหมายเหตุประกอบงบการเงินแล้วไม่มีเหตุการณ์ใดเกิดขึ้นหรือไม่ปรากฏข้อเท็จจริงใดที่มีผลกระทบต่องบการเงินอย่างมีสาระสำคัญ ซึ่งต้องนำมาปรับปรุงงบการเงินหรือเปิดเผยในหมายเหตุประกอบงบการเงินอีก

ขอแสดงความนับถือ



(นายจงเจริญ กิจสำราญกุล)

ประธานกรรมการ



(นายวิจิต สอนิวณิช)

กรรมการทำหน้าที่ผู้จัดการ



สำนักสอบบัญชี ลักษณะ เขคม และคณะ

100/610 รอยเสนานิคม 1 ถนนพหลโยธิน ลาดพร้าว กรุงเทพฯ 10230 โทร. 570-3115, 570-2914, 01-627-4747

รายงานของผู้สอบบัญชี

เสนอ นายทะเบียนสหกรณ์

ข้าพเจ้าได้ตรวจสอบงบดุล ณ วันที่ 31 ธันวาคม 2555 และ 2554 งบกำไรขาดทุน และงบกระแสเงินสด สำหรับปีสิ้นสุดวันเดียวกันของแต่ละปีของสหกรณ์ออมทรัพย์กรมป่าไม้ จำกัด ซึ่งคณะกรรมการดำเนินการของสหกรณ์ออมทรัพย์กรมป่าไม้ จำกัด เป็นผู้รับผิดชอบต่อความถูกต้องและความครบถ้วนของข้อมูลในงบการเงินเหล่านี้ ส่วนข้าพเจ้าเป็นผู้รับผิดชอบในการแสดงความเห็นต่องบการเงินดังกล่าวจากผลการตรวจสอบของข้าพเจ้า

ข้าพเจ้าได้ปฏิบัติตามตรวจสอบตามมาตรฐานการสอบบัญชีที่รับรองทั่วไปและตามระเบียบที่นายทะเบียนสหกรณ์กำหนด ซึ่งกำหนดให้ข้าพเจ้าต้องวางแผนและปฏิบัติตามเพื่อให้ได้ความเชื่อมั่นอย่างมีเหตุผลว่างบการเงินแสดงข้อมูลที่ขัดต่อข้อเท็จจริงอันเป็นสาระสำคัญหรือไม่ การตรวจสอบรวมถึงการใช้วิธีการทดสอบหลักฐานประกอบรายการทั้งที่เป็นจำนวนเงินและการเปิดเผยข้อมูลในงบการเงิน การประเมินความเหมาะสมของหลักการบัญชีที่สหกรณ์ใช้ และประมาณการเกี่ยวกับรายการทางการเงินที่เป็นสาระสำคัญ ซึ่งคณะกรรมการดำเนินการเป็นผู้จัดทำขึ้น ตลอดจนการประเมินถึงความเหมาะสมของการแสดงรายการที่น่าเสนอในงบการเงินโดยรวม ข้าพเจ้าเชื่อว่าการตรวจสอบดังกล่าวให้ข้อสรุปที่เป็นเกณฑ์อย่างเหมาะสมในการแสดงความเห็นของข้าพเจ้า

ข้าพเจ้าเห็นว่างบการเงินข้างต้นนี้แสดงฐานะการเงิน ณ วันที่ 31 ธันวาคม 2555 และ 2554 ผลการดำเนินงาน และกระแสเงินสด สำหรับปีสิ้นสุดวันเดียวกันของแต่ละปีของสหกรณ์ออมทรัพย์กรมป่าไม้ จำกัด โดยถูกต้องตามที่ควรในสาระสำคัญตามระเบียบที่นายทะเบียนสหกรณ์กำหนด.

(นางสุภรณา เขคม)
ผู้สอบบัญชี

สำนักสอบบัญชีลักษณะ เขคม และคณะ
100/610 รอยเสนานิคม 1 ถนนพหลโยธิน
แขวงลาดพร้าว เขตลาดพร้าว กทม. 10230
โทร. 5703115, FAX 5702914
วันที่ 14 มกราคม 2556

สหกรณ์ออมทรัพย์กรมป่าไม้ จำกัด
งบดุล
ณ วันที่ 31 ธันวาคม 2555 และ 2554

	หมายเหตุ	ปี 2555	ปี 2554
		บาท	บาท
สินทรัพย์			
สินทรัพย์หมุนเวียน			
เงินสดและเงินฝากธนาคาร	2	241,027,775.94	79,617,439.38
เงินฝากสหกรณ์อื่น	3	230,082,988.14	20,051,825.78
เงินลงทุนระยะสั้น	4	71,572,675.00	650,000,000.00
เงินให้กู้ยืมระยะสั้น	5	777,080,844.68	725,251,604.89
ดอกเบี้ยเงินให้กู้ค้างรับ		2,258,129.13	1,746,952.06
สินทรัพย์หมุนเวียนอื่น	6	23,773,340.83	17,013,576.33
รวมสินทรัพย์หมุนเวียน		1,345,795,753.72	1,493,681,398.44
สินทรัพย์ไม่หมุนเวียน			
เงินลงทุนระยะยาว	4	2,557,544,341.95	1,660,001,000.00
เงินให้กู้ยืมระยะยาว	5	6,096,509,612.89	6,022,907,481.27
ที่ดิน อาคารและอุปกรณ์ - สุทธิ		15,936,462.53	17,865,089.17
สินทรัพย์ไม่มีตัวตน	7	90,390,741.54	95,229,247.95
สินทรัพย์ไม่หมุนเวียนอื่น	8	195,309.08	286,209.08
รวมสินทรัพย์ไม่หมุนเวียน		8,760,576,467.99	7,796,289,027.47
รวมสินทรัพย์		10,106,372,221.71	9,289,970,425.91

	หมายเหตุ	ปี 2555 บาท	ปี 2554 บาท
หนี้สินและทุนของสหกรณ์			
หนี้สินหมุนเวียน			
เงินเบิกเกินบัญชีธนาคารและเงินกู้ยืมระยะสั้น	9	570,000,000.00	801,400,000.00
เงินรับฝาก	10	5,255,126,514.86	4,665,121,426.05
หนี้สินหมุนเวียนอื่น	11	13,734,411.11	19,336,082.78
รวมหนี้สินหมุนเวียน		5,838,860,925.97	5,485,857,508.83
หนี้สินไม่หมุนเวียน			
หนี้สินไม่หมุนเวียน	12	14,278,600.00	13,558,410.00
รวมหนี้สินไม่หมุนเวียน		14,278,600.00	13,558,410.00
รวมหนี้สิน		5,853,139,525.97	5,499,415,918.83
ทุนของสหกรณ์			
ทุนเรือนหุ้น (มูลค่าหุ้นละ 10 บาท)			
หุ้นที่ชำระเต็มมูลค่าแล้ว		3,510,085,470.00	3,169,733,920.00
ทุนสำรอง		338,512,212.07	311,162,136.00
ทุนสะสมตามข้อบังคับ ระเบียบและอื่น ๆ	13	50,102,261.69	36,751,037.87
กำไร (ขาดทุน) จากเงินลงทุนที่ยังไม่เกิดขึ้น		70,330,681.53	0.00
กำไร (ขาดทุน) สุทธิประจำปี		284,202,070.45	272,907,413.21
รวมทุนของสหกรณ์		4,253,232,695.74	3,790,554,507.08
รวมหนี้สินและทุนของสหกรณ์		10,106,372,221.71	9,289,970,425.91

หมายเหตุประกอบงบการเงินเป็นส่วนหนึ่งของงบการเงินนี้

(นายจงเจริญ กิจสำราญกุล)
ประธานกรรมการดำเนินการ
สหกรณ์ออมทรัพย์กรมป่าไม้ จำกัด

(นางศุภรัตน์ ชาญยุทธกุล)
เลขานุการ
สหกรณ์ออมทรัพย์กรมป่าไม้ จำกัด

วันที่ 14 มกราคม 2556

สหกรณ์ออมทรัพย์กรมป่าไม้ จำกัด
งบกำไรขาดทุน
สำหรับปีสิ้นสุดวันที่ 31 ธันวาคม 2555 และ 2554

		<u>ปี 2555</u>		<u>ปี 2554</u>	
		<u>บาท</u>	<u>%</u>	<u>บาท</u>	<u>%</u>
รายได้ดอกเบี้ยและผลตอบแทนจากการลงทุน					
เงินให้กู้ยืมและเงินฝาก	รายละเอียด 1	444,470,108.35	78.51	420,932,316.93	81.36
เงินลงทุน	รายละเอียด 2	121,677,632.14	21.49	96,452,197.62	18.64
รวมรายได้ดอกเบี้ยและผลตอบแทนจากการลงทุน		566,147,740.49	100.00	517,384,514.55	100.00
ค่าใช้จ่ายดอกเบี้ยและการลงทุน					
เงินรับฝากจากสมาชิก		202,216,309.98	35.72	176,532,863.61	34.12
เงินรับฝากจากสหกรณ์อื่น		89,131.00	0.01	45,657.57	0.01
เงินกู้ยืมระยะสั้น		18,743,083.11	3.31	19,619,987.17	3.79
รวมค่าใช้จ่ายดอกเบี้ยและการลงทุน		221,048,524.09	39.04	196,198,508.35	37.92
รายได้ดอกเบี้ยและผลตอบแทนจากการลงทุนสุทธิ		345,099,216.40	60.96	321,186,006.20	62.08

บวก รายได้ที่มีใช้ดอกเบี้ย

ผลตอบแทนจากการกู้เงิน ชสอ.		32,950.29	0.01	4,373.63	0.00
ค่าธรรมเนียมแรกเข้า		373,300.00	0.07	509,600.00	0.10
รายได้จากการตรวจสอบผลงานการก่อสร้าง		23,000.00	0.00	22,000.00	0.00
รายได้เบ็ดเตล็ด		45,380.00	0.01	226,476.00	0.04
ส่วนลดจากการซื้อวัสดุสำนักงาน		0.00	0.00	724.10	0.00
เงินรางวัลสลากออมสินพิเศษ 5 ปี งวดที่ 2		21,400.00	0.00	14,200.00	0.00
รายได้ค่าบริการไถ่ถอนหลักทรัพย์ก่อนกำหนด		80,208.00	0.01	0.00	0.00
รายได้ค่าธรรมเนียมเอทีเอ็ม		109,420.00	0.02	0.00	0.00
เงินสินไหมทดแทนจากการทำประกันอาคารสำนักงาน		100,000.00	0.02	0.00	0.00
รายได้ค่าบริการถอนเงินรับฝาก		37,422.00	0.01	0.00	0.00
รายได้ค่าบริการผิดนัดทำนิติกรรม		12,000.00	0.00	0.00	0.00
กำไรขาดทุนจากการจำหน่ายสินทรัพย์		500.00	0.00	0.00	0.00
รวมรายได้ที่มีใช้ดอกเบี้ย		835,580.29	0.15	777,373.73	0.15

หัก ค่าใช้จ่ายในการดำเนินงาน

ค่าใช้จ่ายเกี่ยวกับเจ้าหน้าที่

เงินเดือน		12,190,994.00	2.15	11,284,950.00	2.18
ค่าล่วงเวลา		711,464.00	0.13	973,959.00	0.19
ค่าพาหนะและเบี้ยเลี้ยงเจ้าหน้าที่		816,337.00	0.14	787,402.00	0.15
ค่าเครื่องแบบเจ้าหน้าที่		204,000.00	0.04	213,000.00	0.04
ค่ารักษาพยาบาล		690,209.46	0.12	597,403.16	0.12
ค่าสวัสดิการอื่น		276,530.00	0.05	131,593.00	0.02
ค่าฝึกอบรมสัมมนาเจ้าหน้าที่		40,300.00	0.01	39,760.00	0.01
เงินสมทบกองทุนทดแทนและประกันสังคม		222,230.00	0.04	298,438.00	0.06
บำเหน็จเจ้าหน้าที่		2,145,100.00	0.38	2,356,620.00	0.46
รวมค่าใช้จ่ายเกี่ยวกับเจ้าหน้าที่		17,297,164.46	3.06	16,683,125.16	3.23

	ปี 2555		ปี 2554	
	บาท	%	บาท	%
ค่าใช้จ่ายเกี่ยวกับสมาชิก				
เงินสมทบประกันชีวิต	7,498,675.00	1.32	7,534,050.00	1.46
ค่าส่งเสริมกิจกรรมสมาชิกและกลุ่มสมาชิก	1,336,900.00	0.24	735,260.00	0.14
ค่าธรรมเนียมบัตร ATM	2,203,892.00	0.39	2,306,730.00	0.45
ค่าธรรมเนียมธนาคารเพื่อรับชำระเงินของสมาชิก	597,871.18	0.10	585,028.51	0.11
เงินสมทบการประเมินหลักประกัน	21,500.00	0.00	29,500.00	0.01
ค่าของที่ระลึก	4,850,000.21	0.86	2,442,032.00	0.47
รวมค่าใช้จ่ายเกี่ยวกับสมาชิก	16,508,838.39	2.91	13,632,600.51	2.64
ค่าใช้จ่ายเกี่ยวกับกรรมการ				
ค่าเบี้ยประชุมกรรมการ	524,900.00	0.09	609,300.00	0.12
ค่าพาหนะและเบี้ยเลี้ยงกรรมการ	1,375,520.00	0.24	1,308,903.00	0.25
ค่าฝึกอบรมสัมมนากรรมการ	16,400.00	0.00	22,000.00	0.00
รวมค่าใช้จ่ายเกี่ยวกับกรรมการ	1,916,820.00	0.34	1,940,203.00	0.37
ค่าใช้จ่ายเกี่ยวกับอาคารสถานที่และอุปกรณ์				
ค่าน้ำประปา	100,461.69	0.02	45,625.75	0.01
ค่าไฟฟ้า	1,246,396.53	0.22	764,169.86	0.15
ค่าบริการสื่อสารคมนาคม	781,382.79	0.14	790,203.36	0.15
ค่าบำรุงรักษาสำนักงานและเครื่องใช้สำนักงาน	1,592,898.31	0.28	944,068.98	0.18
ค่าพัฒนาโปรแกรม	270,200.00	0.05	191,100.00	0.04
ค่าจัดเก็บเอกสารและข้อมูล	375,514.31	0.07	368,987.78	0.07
ค่าเช่าเครื่องถ่ายเอกสาร	109,237.99	0.02	133,449.13	0.03
ค่าปรับปรุงอาคารสำนักงาน	0.00	0.00	528,000.00	0.10
ค่าเสื่อมราคาเครื่องใช้สำนักงาน	4,399,619.49	0.78	1,862,594.78	0.36
สิทธิการใช้ซอฟต์แวร์ตัดจ่าย	448,022.44	0.08	413,844.96	0.08
สิทธิการใช้ประโยชน์ในอาคารตัดจ่าย	4,691,973.07	0.83	12,854.72	0.00
ค่าเบี้ยประกันภัยสำนักงาน	75,388.44	0.01	39,287.74	0.01
ค่าเบี้ยประกันภัยสำหรับเงินของสหกรณ์	49,474.84	0.01	28,110.30	0.01
ค่าเบี้ยประกันภัยโครงการทรัพย์สินของสหกรณ์	0.00	0.00	5,496.49	0.00
รวมค่าใช้จ่ายเกี่ยวกับอาคารสถานที่และอุปกรณ์	14,140,569.90	2.50	6,127,793.85	1.18
ค่าใช้จ่ายเกี่ยวกับโครงการและกิจกรรมสหกรณ์				
โครงการสมาชิกเกษียณอายุราชการ	497,684.00	0.09	464,663.50	0.09
โครงการฝึกอบรมสัมมนาและส่งเสริมการศึกษา	914,085.00	0.16	649,401.00	0.13
โครงการส่งเสริมการอนุรักษ์ทรัพยากรธรรมชาติและสิ่งแวดล้อม	433,810.75	0.07	128,748.00	0.02
รวมค่าใช้จ่ายเกี่ยวกับโครงการและกิจกรรมสหกรณ์	1,845,579.75	0.32	1,242,812.50	0.24

	ปี 2555		ปี 2554	
	บาท	%	บาท	%
ค่าใช้จ่ายในการดำเนินงานอื่น				
ค่าพาหนะและเบี้ยเลี้ยงในการดำเนินงาน	148,747.90	0.03	146,348.20	0.03
ค่าตรวจสอบกิจการ	144,000.00	0.03	144,000.00	0.03
ค่าธรรมเนียมการสอบบัญชี	120,000.00	0.02	120,000.00	0.02
ค่าสมนาคุณ	926,235.00	0.16	948,626.00	0.18
ค่าจ้างเหมาบริการ	1,188,110.55	0.21	295,011.36	0.06
ค่าธรรมเนียมในการส่งไปรษณีย์และบริการส่ง SMS	1,611,312.05	0.28	1,272,534.21	0.25
ค่าธรรมเนียมธนาคารและค่าธรรมเนียมเช็ค	147,186.66	0.03	285,913.00	0.06
ค่าใช้จ่ายวันประชุมใหญ่	2,768,850.32	0.49	2,699,617.00	0.52
ค่าใช้จ่ายด้านประชาสัมพันธ์และเผยแพร่	1,434,648.22	0.25	2,346,976.78	0.45
ค่าใช้จ่ายทางศาล	0.00	0.00	30,412.00	0.01
ค่ารับรอง	237,355.55	0.04	89,207.75	0.02
ค่าใช้จ่ายเบ็ดเตล็ด	99,855.95	0.02	98,020.00	0.02
วัสดุสำนักงานและเครื่องเขียนแบบพิมพ์ใช้ไป	1,197,451.54	0.21	952,765.40	0.18
รวมค่าใช้จ่ายในการดำเนินงานอื่น	10,023,753.74	1.77	9,429,431.70	1.82
รวมค่าใช้จ่ายในการดำเนินงาน	61,732,726.24	10.90	49,055,966.72	9.48
กำไร (ขาดทุน) สุทธิ	284,202,070.45	50.20	272,907,413.21	52.75

สหกรณ์ออมทรัพย์กรมป่าไม้ จำกัด
รายละเอียดประกอบงบกำไรขาดทุน
สำหรับปีสิ้นสุดวันที่ 31 ธันวาคม 2555 และ 2554

	ปี 2555		ปี 2554	
	บาท	%	บาท	%
รายละเอียด 1 ดอกเบี้ยเงินให้กู้ยืมและเงินฝาก				
ดอกเบี้ยเงินให้กู้ยืม	436,766,420.76	77.15	420,378,998.20	81.25
ดอกเบี้ยเงินฝาก	7,703,687.59	1.36	553,318.73	0.11
รวม	444,470,108.35	78.51	420,932,316.93	81.36
รายละเอียด 2 ผลตอบแทนจากการลงทุน				
ดอกเบี้ยรับตั๋วสัญญาใช้เงิน ชุมชนสหกรณ์ออมทรัพย์แห่งประเทศไทย จำกัด	0.00	0.00	733,561.64	0.14
ดอกเบี้ยรับพันธบัตรรัฐบาล	4,077,808.22	0.72	6,100,000.00	1.18
ดอกเบี้ยรับหุ้นกู้บริษัท ปตท. จำกัด (มหาชน)	24,490,500.00	4.33	24,490,500.00	4.73
ดอกเบี้ยรับหุ้นกู้บริษัทการบินไทย จำกัด (มหาชน)	18,652,438.36	3.29	18,000,000.00	3.48
ดอกเบี้ยรับหุ้นกู้ด้อยสิทธิธนาคารธนาชาติ จำกัด (มหาชน)	15,000,000.00	2.65	14,169,863.44	2.74
ดอกเบี้ยรับตั๋วแลกเงินธนาคารธนาชาติ จำกัด (มหาชน)	2,476,438.35	0.44	4,270,569.86	0.83
ดอกเบี้ยรับหุ้นกู้บริษัทระบบขนส่งมวลชนกรุงเทพ จำกัด (มหาชน) ชุดที่ 4	1,562,500.00	0.28	1,562,500.00	0.30
ดอกเบี้ยรับหุ้นกู้บริษัทระบบขนส่งมวลชนกรุงเทพ จำกัด (มหาชน) ชุดที่ 5	1,350,000.00	0.24	1,350,000.00	0.26
ดอกเบี้ยรับหุ้นกู้บริษัทเหมราชพัฒนาที่ดิน จำกัด (มหาชน)	12,784,260.61	2.26	7,350,000.00	1.42
ดอกเบี้ยรับตั๋วสัญญาใช้เงินธนาคารแลนด์ แอนด์ เฮ้าส์ จำกัด (มหาชน)	0.00	0.00	61,369.86	0.01
ดอกเบี้ยรับตั๋วแลกเงินธนาคารแลนด์ แอนด์ เฮ้าส์ จำกัด (มหาชน)	74,794.53	0.01	68,438.35	0.01
ดอกเบี้ยรับตั๋วแลกเงินธนาคารกรุงไทย จำกัด (มหาชน)	1,748,907.12	0.31	2,889,041.12	0.56
ดอกเบี้ยรับหุ้นกู้บริษัทบ้านปู จำกัด (มหาชน)	7,470,000.00	1.32	5,566,684.90	1.08
ดอกเบี้ยรับตั๋วแลกเงินธนาคารกรุงศรีอยุธยา จำกัด (มหาชน)	1,972,602.74	0.35	4,032,876.71	0.78
ดอกเบี้ยรับหุ้นกู้บริษัทเซ็นทรัลพัฒนา จำกัด (มหาชน)	2,500,000.00	0.44	561,643.84	0.11
ดอกเบี้ยรับหุ้นกู้บริษัทอินโดรามา เวนเจอร์ส จำกัด (มหาชน)	14,783,287.63	2.61	2,198,630.14	0.42
ดอกเบี้ยรับตั๋วสัญญาใช้เงินธนาคารเกียรตินาคิน จำกัด (มหาชน)	85,698.63	0.02	12,328.77	0.00
ดอกเบี้ยรับหุ้นกู้ธนาคารเกียรตินาคิน จำกัด (มหาชน)	2,040,000.00	0.36	134,136.99	0.03
ดอกเบี้ยรับหุ้นกู้บริษัทไทยออยล์ จำกัด (มหาชน)	3,901,643.81	0.69	0.00	0.00
ดอกเบี้ยรับหุ้นกู้บริษัทไทยโอริกซ์ลีสซิ่ง จำกัด (มหาชน)	1,651,986.31	0.29	0.00	0.00
ดอกเบี้ยรับหุ้นกู้บริษัทพญาบุศย์ เร็ลเอสเตท จำกัด (มหาชน)	125,753.42	0.02	0.00	0.00
ดอกเบี้ยรับหุ้นกู้ด้อยสิทธิธนาคารกรุงไทย จำกัด (มหาชน)	1,487,123.29	0.26	0.00	0.00
ดอกเบี้ยรับหุ้นกู้บริษัททุนธนาชาติ จำกัด (มหาชน)	403,287.67	0.07	0.00	0.00
ผลตอบแทนจากการถือหุ้น ชสอ.	2,675,053.50	0.47	2,600,052.00	0.50
ผลตอบแทนจากการลงทุนกองทุนวายุภักษ์หนึ่ง	175,000.00	0.03	300,000.00	0.06
ผลตอบแทนจากการถือหุ้น ชุมชนสหกรณ์ธนาภิไทย	188,547.95	0.03	0.00	0.00
รวม	121,677,632.14	21.49	96,452,197.62	18.64

สหกรณ์ออมทรัพย์กรมป่าไม้ จำกัด
งบกระแสเงินสด
สำหรับปีสิ้นสุดวันที่ 31 ธันวาคม 2555 และ 2554

	ปี 2555	ปี 2554
	บาท	บาท
กระแสเงินสดจากกิจกรรมดำเนินงาน		
กำไรสุทธิ	284,202,070.45	272,907,413.21
รายการปรับปรุงเพื่อการกระทบยอดกำไรสุทธิเป็นเงินสดสุทธิ		
จากกิจกรรมดำเนินงาน		
ค่าเสื่อมราคาสินทรัพย์ถาวร	4,399,661.49	1,862,594.78
สิทธิการใช้ประโยชน์ในอาคารตัดจ่าย	4,691,973.07	12,854.72
สิทธิการใช้ซอฟต์แวร์ตัดจ่าย	448,022.44	413,844.96
กำไรจากการจำหน่ายสินทรัพย์	(500.00)	0.00
ดอกเบี้ยเงินให้กู้แก่สมาชิกค้างรับ (เพิ่มขึ้น)	(511,177.07)	(135,312.60)
ดอกเบี้ยเงินรับฝากประจำค้างรับ (เพิ่มขึ้น)	(2,270,273.97)	(69,041.10)
ดอกเบี้ยเงินลงทุนค้างรับ (เพิ่มขึ้น)	(4,350,183.08)	(5,594,465.92)
ค่าธรรมเนียมแรกเข้าค้างรับ ลดลง	1,100.00	200.00
ค่าเบี้ยประกันชีวิตกลุ่มค้างรับ (เพิ่มขึ้น)	(132,275.00)	(53,801.00)
เงินสินไหมทดแทนจ่ายล่วงหน้า ลดลง	50,000.00	(50,000.00)
ค่าเบี้ยประกันภัยสำหรับเงินของสหกรณ์จ่ายล่วงหน้า (เพิ่มขึ้น)	(47,426.74)	(13,599.37)
ค่าเบี้ยประกันภัยโครงการทรัพย์สินของสหกรณ์จ่ายล่วงหน้า	0.00	5,496.49
ค่าเบี้ยประกันภัยสำนักงานจ่ายล่วงหน้า (เพิ่มขึ้น)	(38,207.04)	(37,523.28)
เงินประกันการก่อสร้างอาคารสำนักงานจ่ายล่วงหน้า	0.00	4,605,750.00
เงินสมนาคุณเจ้าหน้าที่การเงินค้างจ่าย เพิ่มขึ้น	73,135.00	183,596.25
เงินปันผลและเงินเฉลี่ยคืนค้างจ่าย เพิ่มขึ้น	3,566.00	0.00
ค่าธรรมเนียมการสอบบัญชีค้างจ่าย	0.00	72,000.00
ค่าใช้จ่ายค้างจ่าย เพิ่มขึ้น	117,308.32	241,612.21
ดอกเบี้ยเงินกู้ยืมค้างจ่าย (ลดลง)	(127,089.09)	495,210.96
ดอกเบี้ยหุ้นกู้รับล่วงหน้า เพิ่มขึ้น	73,835.50	0.00
สำรองบำเหน็จพนักงาน เพิ่มขึ้น	720,190.00	2,356,620.00
กำไร (ขาดทุน) จากการดำเนินงานก่อนการเปลี่ยนแปลง		
ในสินทรัพย์และหนี้สินดำเนินงาน	287,303,730.28	277,203,450.31
สินทรัพย์ดำเนินงาน (เพิ่มขึ้น) ลดลง		
ลูกหนี้เงินให้กู้แก่สมาชิก	(125,431,371.41)	(263,189,838.85)
วัสดุสำนักงานและเครื่องเขียนแบบพิมพ์คงเหลือ	28,814.08	(109,680.93)
เงินรอเรียกคืน	(1,312.75)	(425.25)
หนี้สินดำเนินงาน เพิ่มขึ้น (ลดลง)		
เงินรับโอนจากสมาชิก	(2,092,715.52)	2,421,942.13
เงินรอจ่ายเงิน	(898,224.04)	257,754.72
เงินสินไหมทดแทน	(699,828.98)	423,098.99
ภาษีหัก ณ ที่จ่าย	235.66	0.00
เงินประกันสังคม - ลูกจ้าง	(4,537.00)	1,501.00
ค่าเบี้ยประกันอสังหาริมทรัพย์รอนำส่ง	150,754.08	(28,717.20)
ค่าประเมินหลักประกันรอนำส่ง	(15,500.00)	(4,000.00)
ค่าธรรมเนียมบัตร ATM สมาชิกสมทบรอนำส่ง	0.00	(8,500.00)
ค่าธรรมเนียมบัญชีธนาคาร - สมาชิกสมทบรอนำส่ง	0.00	(69,600.00)
ค่าเบี้ยประกันชีวิตกลุ่มสมาชิกลาออกรอนำส่ง	(460.00)	(80.00)
เงินโครงการทอดผ้าป่ารอนำส่ง	0.00	(6,400.00)

	<u>ปี 2555</u>	<u>ปี 2554</u>
	<u>บาท</u>	<u>บาท</u>
	<u>ปี 2555</u>	<u>ปี 2554</u>
	<u>บาท</u>	<u>บาท</u>
เงินถอนเอทีเอ็ม ธนาคารไทยพาณิชย์ จำกัด (มหาชน) รอตัดบัญชี	(251,425.00)	1,080,707.30
เจ้าหนี้ - ธนาคารกรุงไทย	0.00	(14,280.00)
เจ้าหนี้ - เครื่องใช้สำนักงาน	(2,074,821.85)	2,163,490.00
เงินบริจาคตามวัตถุประสงค์	218,430.00	42,000.00
เงินมัดจำค่ายกรอบครัว	(15,000.00)	15,000.00
เงินสดสุทธิได้มาจากกิจกรรมดำเนินงาน	156,216,767.55	20,177,422.22
กระแสเงินสดจากกิจกรรมลงทุน		
ตัวแลกเงินและตัวสัญญาใช้เงิน ลดลง	550,000,000.00	(420,000,000.00)
เงินลงทุนระยะยาว (เพิ่มขึ้น)	(798,785,335.42)	(445,000,000.00)
เงินสดรับจากการจำหน่ายสินทรัพย์	500.00	0.00
เงินสดจ่ายซื้อเครื่องใช้สำนักงาน	(2,471,034.85)	(14,351,240.35)
เงินสดจ่ายซื้อสิทธิการใช้ซอฟต์แวร์	(301,489.10)	(203,932.59)
สิทธิการใช้ประโยชน์ในอาคาร-ระหว่างก่อสร้าง	0.00	43,287,375.08
สิทธิการใช้ประโยชน์ในอาคาร	0.00	(93,839,461.41)
เงินประกันสาธารณูปโภค ลดลง	90,900.00	(180,700.00)
เงินประกันผลงานก่อสร้างอาคาร	0.00	(1,692,250.00)
เงินประกันงานตกแต่งภายใน	0.00	886,442.81
เงินสดสุทธิ (ใช้ไป) จากกิจกรรมลงทุน	(251,466,459.37)	(931,093,766.46)
กระแสเงินสดจากกิจกรรมจัดหาเงิน		
เงินกู้ยืม (ลดลง)	(231,400,000.00)	166,400,000.00
เงินรับฝาก เพิ่มขึ้น	590,005,088.81	592,404,180.42
ทุนเรือนหุ้น เพิ่มขึ้น	340,351,550.00	304,146,720.00
เงินสดจ่ายทุนสาธารณประโยชน์	(1,364,203.17)	(747,407.75)
เงินสดจ่ายทุนเพื่อการศึกษาอบรม	(55,550.00)	(46,400.00)
เงินสดจ่ายทุนเพื่อสวัสดิการสมาชิก	(11,841,329.03)	(10,179,682.25)
เงินสดจ่ายทุนขยายกิจการ	(295,041.37)	0.00
เงินสดจ่ายเงินปันผล	(164,203,690.25)	(148,337,690.25)
เงินสดจ่ายเงินเฉลี่ยคืน	(50,059,104.25)	(47,876,512.25)
เงินสดจ่ายค่าบำรุงสันนิบาตสหกรณ์แห่งประเทศไทย	(10,000.00)	(10,000.00)
เงินสดจ่ายโบนัสกรรมการและเจ้าหน้าที่	(4,436,530.00)	(3,869,862.00)
เงินสดสุทธิได้มาจากกิจกรรมจัดหาเงิน	466,691,190.74	851,883,345.92
เงินสดสุทธิเพิ่มขึ้น	371,441,498.92	(59,032,998.32)
เงินสด ณ วันต้นปี	99,669,265.16	158,702,263.51
เงินสด ณ วันสิ้นปี	471,110,764.08	99,669,265.16

สหกรณ์ออมทรัพย์กรมป่าไม้ จำกัด
หมายเหตุประกอบงบการเงิน
สำหรับปีสิ้นสุดวันที่ 31 ธันวาคม 2555 และ 2554

1. สรุปนโยบายการบัญชีที่สำคัญ

- สหกรณ์บันทึกบัญชีโดยใช้เกณฑ์คงค้าง
- สหกรณ์รับรู้รายได้ดอกเบี้ยตามเกณฑ์สัดส่วนของเวลา ส่วนจำนวนรายได้จะเท่ากับอัตราดอกเบี้ยคูณด้วยจำนวน เงินต้นที่ค้างชำระตามระยะเวลาที่กู้ยืม
- สหกรณ์ได้ตั้งค่าเผื่อหนี้สงสัยจะสูญตามหลักเกณฑ์ที่กำหนดไว้ในระเบียบนายทะเบียนสหกรณ์ ว่าด้วย การจัดชั้นคุณภาพลูกหนี้เงินกู้และการเผื่อหนี้สงสัยจะสูญในปี พ.ศ.2544
- สหกรณ์ตั้งค่าเผื่อหนี้สงสัยจะสูญไว้ในจำนวนที่เพียงพอสำหรับการขาดทุนซึ่งอาจเกิดขึ้นโดยการพิจารณาลูกหนี้แต่ละรายที่ค้างอยู่ ณ วันสิ้นปี หรือโดยคิดเป็นร้อยละของยอดลูกหนี้ ณวันสิ้นปีตามอายุของหนี้ที่ค้างชำระของลูกหนี้แต่ละราย
- สหกรณ์ตีราคาวัสดุคงเหลือ / ของใช้สิ้นเปลืองตามราคาทุน
- ค่าเสื่อมราคาอาคารและอุปกรณ์ คำนวณโดยวิธีเส้นตรงในอัตราที่กำหนดไว้ในระเบียบนายทะเบียนสหกรณ์ว่าด้วยการบัญชีของสหกรณ์ พ.ศ.2542
- เงินลงทุนระยะสั้น / เงินลงทุนระยะยาวที่เป็นเงินลงทุนในหลักทรัพย์ที่ไม่อยู่ในความต้องการของตลาด แสดงด้วยราคาทุน สำหรับเงินลงทุนระยะสั้น เงินลงทุนระยะยาวที่อยู่ในความต้องการของตลาด แสดงด้วยมูลค่ายุติธรรม ทั้งนี้สหกรณ์รับรู้การเปลี่ยนแปลงมูลค่าของเงินลงทุนเป็น กำไร (ขาดทุน) จากเงินลงทุนที่ยังไม่เกิดขึ้น โดยแสดงเป็นรายการต่างหากในส่วนทุนของสหกรณ์ และจะรับรู้รายได้หรือค่าใช้จ่ายในงบกำไรขาดทุนเมื่อสหกรณ์ได้จำหน่ายเงินลงทุนนั้น
- ค่าซ่อมบำรุง ค่าซ่อมแซม รวมทั้งการซื้อมาเปลี่ยนแทนสำหรับทรัพย์สินรายการย่อย ๆ ถือเป็นค่าใช้จ่ายหักจากรายได้
- เงินสดในงบกระแสเงินสด หมายถึง เงินสดในมือ - เงินฝากธนาคารทุกประเภทและเงินฝากสหกรณ์ทุกประเภท ทั้งนี้รวมถึงเงินฝากธนาคาร และเงินฝากสหกรณ์ที่นำไปเป็นหลักทรัพย์ค้ำประกันหนี้สินด้วย
- สหกรณ์ได้ดำเนินการตามกฎกระทรวง ว่าด้วยการดำรงสินทรัพย์สภาพคล่องของสหกรณ์ พ.ศ. 2550 ตามหนังสือที่ กษ.1106/2741 ลงวันที่ 19 พฤศจิกายน 2550

2. เงินสดและเงินฝากธนาคาร ประกอบด้วย

	<u>ปี 2555</u>	<u>ปี 2554</u>
	<u>บาท</u>	<u>บาท</u>
เงินสด	233,600.00	0.00
เงินฝากธนาคาร		
กระแสรายวัน	24,167,678.55	301,761.43
ออมทรัพย์	65,526,497.39	78,315,677.95
ประจำ	150,000,000.00	0.00
สลากออมสินพิเศษ 5 ปี งวดที่ 2	1,000,000.00	1,000,000.00
เช็คระหว่างเดินทาง	100,000.00	0.00
รวมเงินสดและเงินฝากธนาคาร	<u>241,027,775.94</u>	<u>79,617,439.38</u>

3. เงินฝากสหกรณ์อื่น ประกอบด้วย

	ปี 2555	ปี 2554
	บาท	บาท
สหกรณ์ออมทรัพย์กรมวิชาการเกษตร จำกัด	10,622.58	10,363.49
สหกรณ์ออมทรัพย์กรมส่งเสริมการเกษตร จำกัด	10,429.58	10,250.20
สหกรณ์ออมทรัพย์กรมประมง จำกัด	10,647.76	10,412.83
สหกรณ์ออมทรัพย์กรมพัฒนาที่ดิน จำกัด	10,699.54	10,515.51
สหกรณ์ออมทรัพย์มหาวิทยาลัยเกษตรศาสตร์ จำกัด	10,462.28	10,283.75
สหกรณ์ออมทรัพย์กรมการขนส่งทางบก จำกัด	10,082.85	0.00
สหกรณ์ออมทรัพย์กรมป่าไม้ จำกัด	10,000.00	0.00
สหกรณ์ออมทรัพย์สำนักงานการปฏิรูปที่ดินเพื่อการเกษตรกรรม จำกัด	10,043.55	0.00
เงินฝากประจำ 60 เดือน ชุมนุมสหกรณ์ธนกิจไทย จำกัด	120,000,000.00	20,000,000.00
เงินฝากประจำ 24 เดือน ชุมนุมสหกรณ์ออมทรัพย์ไทยไอซีที จำกัด	20,000,000.00	0.00
เงินฝากประจำ 60 เดือน สหกรณ์ออมทรัพย์ตำรวจแห่งชาติ จำกัด	90,000,000.00	0.00
รวมเงินฝากสหกรณ์อื่น	230,082,988.14	20,051,825.78

4. เงินลงทุน ประกอบด้วย

	ปี 2555		ปี 2554	
	บาท		บาท	
	มูลค่ายุติธรรม	ราคาทุน	มูลค่ายุติธรรม	ราคาทุน
เงินลงทุนระยะสั้น				
เงินลงทุนที่อยู่ในความต้องการของตลาด				
หุ้นกู้บริษัท ปตท. จำกัด (มหาชน)	66,572,675.00	65,000,000.00		0.00
รวม	66,572,675.00	65,000,000.00		0.00
บวก ค่าเผื่อการปรับมูลค่าเงินลงทุน		1,572,675.00		0.00
		66,572,675.00		0.00
เงินลงทุนที่ไม่อยู่ในความต้องการของตลาด				
กองทุนวายุภักษ์หนึ่ง		5,000,000.00		0.00
ตั๋วแลกเงินธนาคารธนชาติ จำกัด (มหาชน)		0.00		200,000,000.00
ตั๋วแลกเงินธนาคารกรุงศรีอยุธยา จำกัด (มหาชน)		0.00		200,000,000.00
ตั๋วสัญญาใช้เงินธนาคารเกียรตินาคิน จำกัด (มหาชน)		0.00		50,000,000.00
ตั๋วแลกเงินธนาคารกรุงไทย จำกัด (มหาชน)		0.00		100,000,000.00
พันธบัตรรัฐบาลช่วยชาติปี 2545		0.00		100,000,000.00
รวม		5,000,000.00		650,000,000.00
รวมเงินลงทุนระยะสั้น		71,572,675.00		650,000,000.00
เงินลงทุนระยะยาว				
เงินลงทุนที่อยู่ในความต้องการของตลาด				
หุ้นกู้บริษัท ปตท. จำกัด (มหาชน)	371,747,900.00	350,000,000.00		415,000,000.00
หุ้นกู้ด้อยสิทธิธนาคารธนชาติ จำกัด (มหาชน)	261,640,500.00	250,000,000.00		250,000,000.00
หุ้นกู้บริษัทการบินไทย จำกัด (มหาชน)	61,872,720.00	60,000,000.00		0.00

	ปี 2555		ปี 2554	
	บาท		บาท	
	มูลค่ายุติธรรม	ราคาทุน	มูลค่ายุติธรรม	ราคาทุน
หุ้นกู้บริษัทระบบขนส่งมวลชนกรุงเทพ จำกัด (มหาชน) ชุด 4	26,260,625.00	25,000,000.00		25,000,000.00
หุ้นกู้บริษัทระบบขนส่งมวลชนกรุงเทพ จำกัด (มหาชน) ชุด 5	21,432,900.00	20,000,000.00		20,000,000.00
หุ้นกู้บริษัทเหมราชพัฒนาที่ดิน จำกัด (มหาชน)	414,366,086.95	402,555,335.42		150,000,000.00
หุ้นกู้บริษัทบ้านปู จำกัด (มหาชน)	156,186,450.00	150,000,000.00		150,000,000.00
หุ้นกู้บริษัทเซ็นทรัลพัฒนา จำกัด (มหาชน)	50,687,400.00	50,000,000.00		50,000,000.00
หุ้นกู้บริษัทอินโดรามา เวนเจอร์ส จำกัด (มหาชน)	306,519,600.00	300,000,000.00		200,000,000.00
หุ้นกู้ธนาคารเกียรตินาคิน จำกัด (มหาชน)	41,675,840.00	40,000,000.00		40,000,000.00
หุ้นกู้บริษัทไทยออยล์ จำกัด (มหาชน)	103,272,700.00	100,000,000.00		0.00
หุ้นกู้บริษัทไทยโอริกซ์ลีสซิ่ง จำกัด (มหาชน)	50,699,800.00	50,000,000.00		0.00
หุ้นกู้บริษัทพญาบุศย์ เรือลเอสเตท จำกัด (มหาชน)	10,124,480.00	10,000,000.00		0.00
หุ้นกู้ด้อยสิทธิธนาคารกรุงไทย จำกัด (มหาชน)	199,754,660.00	200,000,000.00		0.00
หุ้นกู้บริษัททุนธนชาต จำกัด (มหาชน)	80,071,680.00	80,000,000.00		0.00
รวม	2,156,313,341.95	2,087,555,335.42		1,300,000,000.00
บวก ค่าเผื่อการปรับมูลค่าเงินลงทุน		68,758,006.53		
		2,156,313,341.95		1,300,000,000.00
เงินลงทุนที่ไม่อยู่ในความต้องการของตลาด				
หุ้นชุมนุมสหกรณ์ออมทรัพย์แห่งประเทศไทย		50,001,000.00		50,001,000.00
หุ้นชุมนุมสหกรณ์ธนกิจไทย		50,000,000.00		5,000,000.00
หุ้นชุมนุมสหกรณ์ออมทรัพย์ไทยไอซีที		1,230,000.00		0.00
หุ้นกู้บริษัทการบินไทย จำกัด (มหาชน)		300,000,000.00		300,000,000.00
กองทุนวายุภักษ์หนึ่ง		0.00		5,000,000.00
รวม		401,231,000.00		360,001,000.00
รวมเงินลงทุนระยะยาว		2,557,544,341.95		1,660,001,000.00

5. เงินให้กู้ยืม ประกอบด้วย

	ปี 2555		ปี 2554	
	บาท		บาท	
	ระยะสั้น	ระยะยาว	ระยะสั้น	ระยะยาว
เงินให้กู้ยืม - ปกติ				
ลูกหนี้เงินกู้ฉุกเฉิน	75,267,959.34	0.00	67,374,231.42	0.00
ลูกหนี้เงินกู้สามัญ	638,594,924.38	5,350,497,875.46	597,174,654.28	5,311,434,863.97
ลูกหนี้เงินกู้พิเศษ	62,513,261.45	732,547,280.30	60,041,696.29	698,307,921.56
ลูกหนี้เงินกู้เพื่อสวัสดิการเจ้าหน้าที่	704,699.51	13,464,457.13	661,022.90	13,164,695.74
รวมเงินให้กู้ยืม	777,080,844.68	6,096,509,612.89	725,251,604.89	6,022,907,481.27

6. สินทรัพย์หมุนเวียนอื่น ประกอบด้วย

	<u>ปี 2555</u>	<u>ปี 2554</u>
	<u>บาท</u>	<u>บาท</u>
ดอกเบี้ยเงินฝากประจำ 60 เดือน ชุมชนสหกรณ์ธนกิจไทย จำกัด ค้างรับ	271,643.84	0.00
ดอกเบี้ยเงินฝากประจำ 24 เดือน ชุมชนสหกรณ์ออมทรัพย์ไทยไอซีที จำกัด ค้างรับ	207,260.27	0.00
ดอกเบี้ยเงินฝากประจำ 60 เดือน สหกรณ์ออมทรัพย์ตำรวจแห่งชาติ จำกัด ค้างรับ	209,589.05	0.00
ดอกเบี้ยเงินฝากประจำ 12 เดือน ธนาคารอิสลามแห่งประเทศไทย ค้างรับ	522,054.79	0.00
ดอกเบี้ยเงินฝากประจำ 24 เดือน ธนาคารอิสลามแห่งประเทศไทย ค้างรับ	1,128,767.12	0.00
ดอกเบี้ยพันธบัตรรัฐบาลค้างรับ	0.00	2,022,191.78
ดอกเบี้ยหุ้นกู้บริษัท ปตท. จำกัด (มหาชน) ค้างรับ	1,247,631.41	1,314,728.75
ดอกเบี้ยหุ้นกู้บริษัทการบินไทย จำกัด (มหาชน) ค้างรับ	4,153,808.25	3,550,684.95
ดอกเบี้ยหุ้นกู้ด้อยสิทธิธนาคารธนชาติ จำกัด (มหาชน) ค้างรับ	2,095,890.05	2,136,986.30
ดอกเบี้ยตั๋วแลกเงินธนาคารธนชาติ จำกัด (มหาชน) ค้างรับ	0.00	482,191.78
ดอกเบี้ยหุ้นกู้บริษัทระบบขนส่งมวลชนกรุงเทพ จำกัด (มหาชน) ชุดที่ 4 ค้างรับ	166,951.93	171,232.80
ดอกเบี้ยหุ้นกู้บริษัทระบบขนส่งมวลชนกรุงเทพ จำกัด (มหาชน) ชุดที่ 5 ค้างรับ	144,246.51	147,945.17
ดอกเบี้ยหุ้นกู้บริษัทเหมราชพัฒนาที่ดิน จำกัด (มหาชน) ค้างรับ	3,165,068.59	1,711,643.85
ดอกเบี้ยรับหุ้นกู้บริษัทบ้านปู จำกัด (มหาชน) ค้างรับ	1,800,986.35	1,821,452.05
ดอกเบี้ยรับตั๋วแลกเงินธนาคารกรุงศรีอยุธยา จำกัด (มหาชน) ค้างรับ	0.00	21,917.81
ดอกเบี้ยหุ้นกู้บริษัทเซ็นทรัลพัฒนา จำกัด (มหาชน) ค้างรับ	554,794.54	561,643.84
ดอกเบี้ยหุ้นกู้บริษัทอินโดรามา เวนเจอร์ส จำกัด (มหาชน) ค้างรับ	3,485,040.97	2,198,630.14
ดอกเบี้ยตั๋วสัญญาใช้เงินธนาคารเกียรตินาคิน จำกัด (มหาชน) ค้างรับ	0.00	12,328.77
ดอกเบี้ยหุ้นกู้ธนาคารเกียรตินาคิน จำกัด (มหาชน) ค้างรับ	128,547.95	134,136.99
ดอกเบี้ยเงินฝากประจำ 60 เดือน ชุมชนสหกรณ์ธนกิจไทย ค้างรับ	0.00	69,041.10
ดอกเบี้ยหุ้นกู้บริษัทไทยออยล์ จำกัด (มหาชน) ค้างรับ	1,355,890.41	0.00
ดอกเบี้ยหุ้นกู้บริษัทไทยโอริกซ์ ลีสซิ่ง จำกัด (มหาชน) ค้างรับ	536,438.36	0.00
ดอกเบี้ยหุ้นกู้บริษัทพญา เรียลเอสเตท จำกัด (มหาชน) ค้างรับ	13,561.64	0.00
ดอกเบี้ยหุ้นกู้ด้อยสิทธิธนาคารกรุงไทย จำกัด (มหาชน) ค้างรับ	1,487,123.29	0.00
ดอกเบี้ยหุ้นกู้บริษัททุนธนชาติ จำกัด (มหาชน) ค้างรับ	403,287.67	0.00
ดอกเบี้ยตั๋วแลกเงินธนาคารกรุงไทย จำกัด (มหาชน) ค้างรับ	0.00	101,369.86
ค่าธรรมเนียมแรกเข้าค้างรับ	400.00	1,500.00
ค่าเบี้ยประกันชีวิตกลุ่มค้างรับ	308,903.00	176,628.00
วัสดุและเครื่องเขียนแบบพิมพ์คงเหลือ	217,234.79	246,048.87
เงินรอเรียกคืน	20,426.50	19,113.75
เงินสดใหม่ทดแทนจ่ายล่วงหน้า	0.00	50,000.00
ค่าเบี้ยประกันภัยสำหรับเงินของสหกรณ์จ่ายล่วงหน้า	72,063.23	24,636.49
ค่าเบี้ยประกันภัยสำนักงานจ่ายล่วงหน้า	75,730.32	37,523.28
รวมสินทรัพย์หมุนเวียนอื่น	23,773,340.83	17,013,576.33

7. สินทรัพย์ไม่มีตัวตน ประกอบด้วย

	<u>ปี 2555</u>	<u>ปี 2554</u>
	<u>บาท</u>	<u>บาท</u>
สิทธิการใช้ประโยชน์ในอาคาร	89,134,633.62	93,826,606.69
สิทธิการใช้ซอฟต์แวร์ - เครื่องบันทึกเวลา	18,938.31	25,748.31
สิทธิการใช้ซอฟต์แวร์ - ลิขสิทธิ์	676,707.14	629,041.21
สิทธิการใช้ซอฟต์แวร์ - โปรแกรมสำนักงานสำเร็จรูป	4,132.72	6,251.32
สิทธิการใช้ซอฟต์แวร์ - ระบบสำรองข้อมูล	355,168.21	512,122.21
สิทธิการใช้ซอฟต์แวร์ - ระบบฐานข้อมูล	127,075.62	190,875.62
สิทธิการใช้ซอฟต์แวร์ - ระบบบัญชี	30,546.59	38,602.59
สิทธิการใช้ซอฟต์แวร์ - ระบบงานบริหารการดำเนินงานอินเทอร์เน็ต	43,539.33	0.00
รวมสินทรัพย์ไม่มีตัวตน	90,390,741.54	95,229,247.95

8. สินทรัพย์ไม่หมุนเวียนอื่น ประกอบด้วย

	<u>ปี 2555</u>	<u>ปี 2554</u>
	<u>บาท</u>	<u>บาท</u>
เงินประกันการใช้โทรศัพท์	23,509.08	23,509.08
เงินประกันการเช่าตู้ไปรษณีย์	10,800.00	10,800.00
เงินประกันการใช้ไฟฟ้า	140,000.00	211,200.00
เงินประกันภาชนะน้ำดื่ม	18,000.00	37,700.00
เงินประกันการใช้น้ำประปา	3,000.00	3,000.00
รวมสินทรัพย์ไม่หมุนเวียนอื่น	195,309.08	286,209.08

9. เงินเบิกเกินบัญชีธนาคารและเงินกู้ยืมระยะสั้น ประกอบด้วย

	<u>ปี 2555</u>	<u>ปี 2554</u>
	<u>บาท</u>	<u>บาท</u>
เงินกู้ยืมระยะสั้น		
ตั๋วสัญญาใช้เงินธนาคารไทยพาณิชย์ จำกัด (มหาชน)	0.00	450,000,000.00
ตั๋วสัญญาใช้เงินธนาคารกรุงไทย จำกัด (มหาชน)	390,000,000.00	250,000,000.00
ตั๋วสัญญาใช้เงินธนาคารกรุงเทพ จำกัด (มหาชน)	0.00	10,000,000.00
เงินกู้ยืมชุมนุมสหกรณ์ออมทรัพย์แห่งประเทศไทย	0.00	41,400,000.00
ตั๋วสัญญาใช้เงินธนาคารทหารไทย จำกัด (มหาชน)	180,000,000.00	50,000,000.00
รวมเงินกู้ยืมระยะสั้น	570,000,000.00	801,400,000.00

ในปี 2555 สหกรณ์มีวงเงินเบิกเกินบัญชีธนาคาร และวงเงินกู้ยืม ดังนี้

1. วงเงินเบิกเกินบัญชีธนาคาร ธนาคารกรุงไทย จำกัด (มหาชน) จำนวน 30 ล้านบาท อัตราดอกเบี้ยร้อยละ MOR
2. วงเงินเบิกเกินบัญชีธนาคาร ธนาคารไทยพาณิชย์ จำกัด (มหาชน) จำนวน 10 ล้านบาท อัตราดอกเบี้ยร้อยละ MOR
3. วงเงินเงินกู้ยืม ประกอบด้วย

- เงินกู้ยืมธนาคารไทยพาณิชย์ จำกัด (มหาชน) วงเงินให้กู้จำนวน 450,000,000 บาท โดยใช้หุ้นกู้ไม่ด้อยสิทธิบริษัท ปตท. จำกัด (มหาชน)

จำนวน 415,000,000 บาท และหุ้นกู้บริษัทไทยออยล์ จำกัด (มหาชน) จำนวน 100,000,000 บาท เป็นหลักทรัพย์ค้ำประกัน

- เงินกู้ยืมธนาคารกรุงไทย จำกัด (มหาชน) วงเงินให้กู้จำนวน 450,000,000 บาท โดยใช้หุ้นกู้ด้อยสิทธิธนาคารธนชาติ จำกัด (มหาชน)

จำนวน 250,000,000 บาท หุ้นกู้บริษัทอินโดรามา เวนเจอร์ส จำกัด (มหาชน) จำนวน 300,000,000 บาท เป็นหลักทรัพย์ค้ำประกัน

- เงินกู้ยืมธนาคารกรุงเทพ จำกัด (มหาชน) วงเงินให้กู้จำนวน 300,000,000 บาท โดยใช้หุ้นกู้บริษัทการบินไทย จำกัด (มหาชน)

จำนวน 300,000,000 บาท เป็นหลักทรัพย์ค้ำประกัน

- เงินกู้ยืมธนาคารกรุงไทย จำกัด (มหาชน) วงเงินให้กู้จำนวน 45,000,000 บาท โดยใช้หุ้นกู้บริษัทระบบขนส่งมวลชนกรุงเทพ จำกัด (มหาชน)

จำนวน 45,000,000 บาท เป็นหลักทรัพย์ค้ำประกัน

- เงินกู้ยืมธนาคารทหารไทย จำกัด (มหาชน) วงเงินให้กู้จำนวน 405,000,000 บาท โดยใช้หุ้นกู้บริษัทเหมืองแร่พัฒนาที่ดิน จำกัด (มหาชน)

จำนวน 300,000,000 บาท และหุ้นกู้บริษัทบ้านปู จำกัด (มหาชน) จำนวน 150,000,000 บาท เป็นหลักทรัพย์ค้ำประกัน

- เงินกู้ยืมธนาคารธนชาติ จำกัด (มหาชน) วงเงินให้กู้จำนวน 350,000,000 บาท โดยใช้บุคคลค้ำประกัน

- เงินกู้ยืมธนาคารแลนด์ แอนด์ เฮาส์ จำกัด (มหาชน) วงเงินให้กู้จำนวน 100,000,000 บาท โดยใช้บุคคลค้ำประกัน

- เงินกู้ยืมชุมนุมสหกรณ์ออมทรัพย์แห่งประเทศไทย จำกัด วงเงินให้กู้จำนวน 45,000,000 บาท โดยใช้บุคคลค้ำประกัน

10. เงินรับฝาก ประกอบด้วย

	ปี 2555	ปี 2554
	บาท	บาท
เงินรับฝากจากสมาชิก		
เงินรับฝากออมทรัพย์	407,142,968.85	433,454,407.41
เงินรับฝากออมทรัพย์พิเศษ	2,819,170,226.04	2,551,749,207.42
เงินรับฝากออมทรัพย์เกษียณเปี่ยมสุข	518,028,759.30	440,787,937.76
เงินรับฝากออมทรัพย์เอนกประสงค์	115,566,706.49	114,975,496.06
เงินรับฝากออมทรัพย์ชีวิตพอเพียง	41,143,780.01	32,007,920.26
เงินรับฝากออมทรัพย์เจ้าหน้าที่สหกรณ์	1,950,259.54	1,815,014.25
รวม	3,903,002,700.23	3,574,789,983.16
เงินรับฝากจากสมาชิกสมทบ		
เงินรับฝากออมทรัพย์ (สมาชิกสมทบ)	78,348,462.68	59,879,513.28
เงินรับฝากออมทรัพย์พิเศษ (สมาชิกสมทบ)	1,232,782,045.33	1,002,418,593.01
เงินรับฝากออมทรัพย์เอนกประสงค์ (สมาชิกสมทบ)	31,996,909.44	24,284,884.33
เงินรับฝากออมทรัพย์ชีวิตพอเพียง (สมาชิกสมทบ)	3,312,245.64	1,888,072.04
รวม	1,346,439,663.09	1,088,471,062.66
รวมเงินรับฝากจากสมาชิกและสมาชิกสมทบ	5,249,442,363.32	4,663,261,045.82
เงินรับฝากจากสหกรณ์อื่น		
เงินรับฝากออมทรัพย์ สอ.กรมวิชาการเกษตร จำกัด	37,454.06	35,988.71
เงินรับฝากออมทรัพย์ สอ.กรมส่งเสริมการเกษตร จำกัด	26,800.18	25,751.65
เงินรับฝากออมทรัพย์ สอ.กรมประมง จำกัด	11,178.97	10,741.61
เงินรับฝากออมทรัพย์ สอ.กรมพัฒนาที่ดิน จำกัด	11,187.53	10,749.84
เงินรับฝากออมทรัพย์ สอ.มหาวิทยาลัยเกษตรศาสตร์ จำกัด	11,187.53	10,749.84
เงินรับฝากออมทรัพย์ สอ.ดาดำวัน เอเชีย (ประเทศไทย) จำกัด	1,403,736.36	1,625,606.78
เงินรับฝากออมทรัพย์ สอ.กระทรวงพาณิชย์ จำกัด	146,524.40	140,791.80
เงินรับฝากออมทรัพย์ สอ.กรมการขนส่งทางบก จำกัด	10,223.90	0.00
เงินรับฝากออมทรัพย์ สอ.กรมปศุสัตว์ จำกัด	10,077.81	0.00

	ปี 2555	ปี 2554
	บาท	บาท
เงินรับฝากออมทรัพย์ ชุมชมสหกรณ์ออมทรัพย์ไทยไอซีที จำกัด	4,005,727.10	0.00
เงินรับฝากออมทรัพย์ สอ.สำนักงานการปฏิรูปที่ดินเพื่อเกษตรกร จำกัด	10,053.70	0.00
รวมเงินรับฝากจากสหกรณ์อื่น	5,684,151.54	1,860,380.23
รวมเงินรับฝากทั้งสิ้น	5,255,126,514.86	4,665,121,426.05

11. หนี้สินหมุนเวียนอื่น ประกอบด้วย

	ปี 2555	ปี 2554
	บาท	บาท
เงินรับโอนจากสมาชิก	2,175,462.02	4,279,402.29
เงินรอจ่ายคืน	1,006,802.53	1,953,136.57
เงินสินไหมทดแทน	869,710.01	1,569,538.99
ภาษีหัก ณ ที่จ่าย	235.66	0.00
เงินประกันสังคม - ลูกจ้าง	20,253.00	24,790.00
ค่าเบี้ยประกันอัคคีภัยรอนำส่ง	220,933.55	70,179.47
ค่าประเมินหลักประกันรอนำส่ง	36,500.00	52,000.00
ค่าเบี้ยประกันชีวิตกลุ่มสมาชิกลาออกรอนำส่ง	220.00	680.00
เงินโครงการทอดผ้าป่ารอนำส่ง	86,390.00	86,390.00
เงินสมนาคุณเจ้าหน้าที่การเงินค้างจ่าย	383,485.00	310,350.00
เงินปันผลและเงินเฉลี่ยคืนค้างจ่าย	3,566.00	0.00
ค่าธรรมเนียมการสอบบัญชีค้างจ่าย	120,000.00	120,000.00
ค่าใช้จ่ายค้างจ่าย	935,293.21	817,984.89
ดอกเบี้ยจ่าย เงินกู้ยืมค้างจ่าย	1,084,520.50	1,211,609.59
เงินถอนเอทีเอ็ม ธ.ไทยพาณิชย์ รอดัดบัญชี	4,738,685.00	4,990,110.00
เจ้าหน้าที่เครื่องใช้สำนักงาน	830,178.15	2,905,000.00
เงินบริจาคตามวัตถุประสงค์	261,898.17	43,468.17
เงินมัดจำค่ายกรอบครัว	0.00	15,000.00
เงินประกันงานตกแต่งภายใน	886,442.81	886,442.81
ดอกเบี้ยหุ้นกู้ บมจ.เหมราชพัฒนาที่ดินรับล่วงหน้า	73,835.50	0.00
รวมหนี้สินหมุนเวียนอื่น	13,734,411.11	19,336,082.78

12. หนี้สินไม่หมุนเวียน

	ปี 2555	ปี 2554
	บาท	บาท
สำรองบำเหน็จเจ้าหน้าที่	14,056,100.00	13,335,910.00
เงินประกันผลงานก่อสร้างอาคาร	222,500.00	222,500.00
รวมหนี้สินไม่หมุนเวียน	14,278,600.00	13,558,410.00

13. ทุนสะสมตามข้อบังคับ ระเบียบ และอื่น ๆ ประกอบด้วย

	<u>ปี 2555</u>	<u>ปี 2554</u>
	<u>บาท</u>	<u>บาท</u>
ทุนสาธารณประโยชน์	2,500,596.83	2,864,800.00
ทุนเพื่อการศึกษาอบรม	6,430,085.53	5,485,635.53
ทุนเพื่อสวัสดิการสมาชิก	37,524,290.84	25,558,272.48
ทุนขยายกิจการ	717,288.49	12,329.86
ทุนรักษาระดับอัตราเงินปันผล	2,930,000.00	2,830,000.00
รวมทุนสะสมตามข้อบังคับ ระเบียบ และอื่น ๆ	<u><u>50,102,261.69</u></u>	<u><u>36,751,037.87</u></u>



รายชื่อผู้ได้รับทุนสวัสดิการสมาชิก ประจำปี 2555

1. ทุนสวัสดิการเพื่อวันเกิดสมาชิก ประจำปี 2555

(รวม 3,545,800.00 บาท)

เดือน	จำนวน(คน)	จำนวน(บาท)
มกราคม	1,320	132,000.00
กุมภาพันธ์	1,088	108,800.00
มีนาคม	1,125	112,500.00
เมษายน	1,164	116,400.00
พฤษภาคม	1,169	116,900.00
มิถุนายน	1,059	105,900.00
กรกฎาคม	1,062	106,200.00
สิงหาคม	1,049	104,900.00
กันยายน	13,939	2,326,900.00
ตุลาคม	1,069	106,900.00
พฤศจิกายน	1,009	100,900.00
ธันวาคม	1,075	107,500.00

2. รายชื่อผู้รับเงินทุนสวัสดิการเพื่อส่งเสริมการศึกษาสมาชิก ประจำปี 2555

(รวม 68,000.00 บาท)

ลำดับ ชื่อ-สกุล	จำนวน(บาท)
1 นางสาว อมกชุนทด	1,000.00
2 นายณรงค์ พุ่มพวง	1,000.00
3 นายชัยยันต์ คำป้อ	1,000.00
4 นายพลวัฒน์ อมรเมธากุล	1,000.00
5 นายวุฒิชัย แก้วนพรัตน์	1,000.00
6 น.ส.สาริตา เหง้าทเวาพิทักษ์	1,000.00
7 น.ส.ธันชชา นนทกิติพงษ์	1,000.00
8 นายภาณุ จุงสาย	1,000.00
9 น.ส.แสงเดือน สิงห์ทองคำ	1,000.00
10 น.ส.สายพิน จิตต์สมสุข	1,000.00
11 นางปรียาภรณ์ วรภคบุญญา	1,000.00
12 นายพันธ์ศักดิ์ วงศ์สูง	1,000.00
13 นายจตุรงค์ ชูแก้ว	1,000.00
14 นายอดิศักดิ์ ภูสิทธิ์วงศานุยุต	1,000.00
15 นายเสกสันต์ มานะอุดมสิน	1,000.00
16 นายสยาม ช้างเนียม	1,000.00
17 น.ส.สิริลักษณ์ สมเพชร	1,000.00
18 นางเครือวัลย์ รังสีพานิช	1,000.00
19 นายยุทธศักดิ์ ไชยศักดิ์	1,000.00
20 นายธนกร กীরติภควัต	1,000.00
21 น.ส.ศศิกันต์ บุญเมือง	1,000.00
22 น.ส.จีราพร อุปการ	1,000.00
23 นางอำไพ พรลีแสงสุวรรณ	1,000.00
24 นายสาโรจน์ วัฒนสุขสกุล	1,000.00

25 นายสมชาย นองเนื่อง	1,000.00
26 นายวิศณุ วงศ์วุฒิ	1,000.00
27 นายศากร สมุทรเพชร	1,000.00
28 นายสิงห์หาญ จินตามณี	1,000.00
29 นายประสิทธิ์ กำปนาท	1,000.00
30 นายมงคล ภัคดี	1,000.00
31 นายสมชาย เสนาธรรม	1,000.00
32 นายสมคิด สิงห์สาธ	1,000.00
33 นางพอลดา สิงห์สาธ	1,000.00
34 นายกฤตินันท์ อนันตกุล	1,000.00
35 นายกฤตินันท์ อนันตกุล	1,000.00
36 น.ส.บุญยานันท์ แจ่มใส	1,000.00
37 นายวุฒิชัย เขตการณ์	1,000.00
38 น.ส.ประภาศรี โกมลสิงห์	1,000.00
39 นายประเวชน์ พิทักษ์ธรรมกุล	1,000.00
40 นายสุรพล ยะสิทธิ์	1,000.00
41 นางจันทร์ศรี กันทะวงศ์	1,000.00
42 นางพรทิพย์ เดชป้อง	1,000.00
43 นายมนต์ชัย ปั่นไธ	1,000.00
44 นางประกาย อินทร์สมใจ	1,000.00
45 นายปรีชา เสี่ยงวิบูล	1,000.00
46 นายเมืองแมน เกิดนาทา	1,000.00
47 นายณัฐวัฒน์ นัยศรีราม	1,000.00
48 นายทอน คำพร	1,000.00
49 นางเพ็ญศรี กันพร้อม	1,000.00
50 นายธวัชชัย เวียร์ว่า	1,000.00
51 นายอริรัฐ เสงะภูมิ	1,000.00
52 นายประคอง ปัญญา	1,000.00
53 นายวิเชียร พิพัฒน์มงคลสิน	1,000.00
54 นายสงวนศักดิ์ งอยหล้า	1,000.00
55 น.ส.ทิวาวรรณ บุญทวี	1,000.00
56 นางอมร ธนบรรพ์	1,000.00
57 นายสิริพงษ์ ชูเสน	1,000.00
58 นายนิติกรณ์ ไชยสิทธิ์	1,000.00
59 น.ส.สุภาพ เทศดี	1,000.00
60 น.ส.จิราภรณ์ วรธนบุรณ์	1,000.00
61 น.ส.พจมาน แสงเพชร	1,000.00
62 นายมลเทียร นาระกันทา	1,000.00
63 น.ส.วิลาสินี ไชยจันทร์	1,000.00
64 นายวรพจน์ ทิพลี้อา	1,000.00
65 น.ส.สุพรรณณี สำอางค์	1,000.00
66 น.ส.ระวีพรรณ จินดาตวง	1,000.00
67 นายนพดล จิตรเที่ยง	1,000.00
68 นายสมศักดิ์ เทพจิตร	1,000.00

3. รายชื่อผู้รับเงินทุนสวัสดิการเพื่อ
ส่งเสริมการเรียนรู้ของสมาชิก
ประจำปี 2555

(รวม 2,450.00 บาท)

ลำดับ	ชื่อ-สกุล	จำนวน(บาท)
1	น.ส.เบญจวรรณ สุภารัตน์	500.00
2	นายดรณี พลชัย	500.00
3	นางบุปผาชาติ วงศ์สุวรรณศิริ	500.00
4	นายบุญส่ง แสงสว่าง	500.00
5	นางนฤมล ภาณุภา	450.00

4. รายชื่อผู้รับเงินทุนสวัสดิการเพื่อ
อุปสมบทหรือประกอบพิธีฮัจญ์ ประจำปี 2555

(รวม 8,000.00 บาท)

ลำดับ	ชื่อ-สกุล	จำนวน(บาท)
1	นายสมบัติ อักษรณรงค์	2,000.00
2	นายดุสิต หาญญา	2,000.00
3	นายสฤษดิ์ ฉิมป้อง	2,000.00
4	นายสมพร แอ้ชัยภูมิ	2,000.00

5. รายชื่อผู้รับเงินทุนสวัสดิการเพื่อ
การมงคลสมรส ประจำปี 2555

(รวม 5,000.00 บาท)

ลำดับ	ชื่อ-สกุล	จำนวน(บาท)
1	นายสมเจตน์ ศรีเจริญ	1,000.00
2	น.ส.พิทยาภรณ์ ป่าหลวง	1,000.00
3	นายจิรพัฒน์ ป่าหลวง	1,000.00
4	น.ส.ศิริรัตน์ สलगสิงห์	1,000.00
5	นายชัยชนะ สอนสุภูมิ	1,000.00

6. รายชื่อผู้รับเงินทุนสวัสดิการเพื่อ
บ้านหลังใหม่ ประจำปี 2555

(รวม 6,000.00 บาท)

ลำดับ	ชื่อ-สกุล	จำนวน(บาท)
1	น.ส.นพวรรณ หรั่งหมอยา	1,000.00
2	นางจุฑาทิพ สุทธิบุตร	1,000.00
3	น.ส.มาลาตี คงกล้า	1,000.00
4	น.ส.อารีย์ ใจสมุทร	1,000.00
5	น.ส.สุภาพร แก้วบัวพา	1,000.00
6	น.ส.สิริพร ตันบุตร	1,000.00

7. รายชื่อผู้รับเงินทุนสวัสดิการเพื่อรับขวัญ
ทายาทใหม่ ประจำปี 2555

(รวม 20,000.00 บาท)

ลำดับ	ชื่อ-สกุล	จำนวน(บาท)
1	นายธเนศวร์กรรณ์ พองาม	1,000.00
2	นายจร บุษบงก์	1,000.00
3	นายร่มสัก ปันอุดม	1,000.00
4	นายธนวัฒน์ ยกศรี	1,000.00
5	นายเกษตรพงศ์ เหน่งเพชร	1,000.00
6	น.ส.ประทีน เมฆอากาศ	1,000.00
7	น.ส.กาญจนา ระวีวรรณ	1,000.00
8	นายสายชล เคหะฐาน	1,000.00
9	น.ส.จริยา กาพภักดี	1,000.00
10	นายไพรัชย์ วงศ์หน่อ	1,000.00
11	นายจิตประพันธ์ กฤตาคม	1,000.00
12	น.ส.สุดารัตน์ เกาลวณิชย์	1,000.00
13	นายเสงี่ยม ตำราเรียง	1,000.00
14	นายชอบ ยาสูงเนิน	1,000.00
15	นายสรกฤษณ์ สิงห์คำ	1,000.00
16	นายศิริพงษ์ พันธุ์ดี	1,000.00
17	นายอนุสรณ์ โมหังหว่า	1,000.00
18	นายเกียรติศักดิ์ วัจวล	1,000.00
19	นายจีระวัฒน์ ทองคงหาญ	1,000.00
20	น.ส.สุพิชชญา โฉนทุมมา	1,000.00

8. รายชื่อผู้ได้รับทุนการศึกษาบุตรสมาชิก ประจำปี 2555 จำนวน 2,746 คน เป็นเงิน 1,841,000.00 บาท

- | | | | |
|--------------------------------|-------------------------------|-------------------------------|-------------------------------|
| 1 นายชาติวีระ ัญญจร | 52 นายสุวัฒน์ แก้วศรีสุข | 103 นายณรงค์ วงศ์สุวรรณ | 154 นางทิพวรรณ เศรษฐพรศรี |
| 2 นายวสันต์ โดทองหล่อ | 53 นายสิทธิพร เอียดทอง | 104 นายประชัน มีบุญ | 155 นายระนะวัฒน์ เล็งส่ง |
| 3 นายวีระชัย กาลังงาม | 54 นายบุญช่วย จันทร์เชิด | 105 นายจำเนียร สุขแก้ว | 156 นายสันติ กิตติบรรพชา |
| 4 นายพศวัต สุวรรณกมลลาศ | 55 นายนพพร ชันคำ | 106 นายอรรณพ ไชยลังกา | 157 นายอนิรุทธิ์ ถนอมวัฒนา |
| 5 นายพรเทพ ตันสกุล | 56 นายสิริเดช ใจเดช | 107 นายประสาธ มณีสวัสดิ์ | 158 นายวิทยา วันจีน |
| 6 นายพลวัฒน์ ออมเมธากุล | 57 นายประธาน นุตภูติพงศ์ | 108 นายพิศิษฐ์ เจริญสุข | 159 นางศศิวัฒน์ เอกอุทัยรัชช |
| 7 นายไกรวุฒิ เอี่ยมมนตรี | 58 นายจำรัส ทวีลาภ | 109 นางวรรณชรินทร์ จิตรสมัคร์ | 160 นายอดุลย์ สังข์ปักษ์ชา |
| 8 ว่าที่ ร.ต.พหุธร ุระวรรณ | 59 นายพิบาล สีทิม | 110 นายอภินิษฐ์พงษ์ สวาสดีนา | 161 นายล้วน ทศนโกวิท |
| 9 นายสำนึก กองลาแซ | 60 นายมีเดช แสนมงคล | 111 นายอภิชาติ รัตนวิระกุล | 162 นายสมยุทธ ไตรยะพานิช |
| 10 นายสมศักดิ์ แสงอัน | 61 นายอดิสร เหมทานนท์ | 112 นายเสมอ กรวยทอง | 163 นายอนันต์ สิงห์ชาติ |
| 11 นายนรินทร์ ปิ่นสกุล | 62 นายจิรศักดิ์ จารุศักดิ์เดช | 113 นางศิริลักษณ์ สุวรรณคำ | 164 นายไชยวัฒน์ หล่อฐานนท์ |
| 12 นายประสิทธิ์ พุทธิบุชา | 63 นายรัชชัย กรพราหา | 114 นายสมสันต์ บุญเกษม | 165 นายเกษม แสงเมือง |
| 13 นางจิตรวรรณ คำฟู | 64 นายสายฝน คุณะตอย | 115 นายสมัย พิษณุ | 166 นายสุเทพ เร่งรัต |
| 14 นายพิศิษฐ์ ปิยะสมบุญ | 65 นายวิรัตน์ เรืองสุข | 116 นางวิษญาดา ตรีสัตย์ | 167 นายมรกต จันทร์ไทย |
| 15 นายโชคชัย มณีนาค | 66 นางวาสนา ก่อผล (คงเขียว) | 117 นายพงศธร พร้อมขุนทด | 168 นายพีรวิธ เมฆิน |
| 16 นายเจริญ สิ้นสิริวานิชย์ | 67 นายมนตรี ยวนเศษ | 118 นายณฤนาท เผือกข้า | 169 นายนิรันดร์ ชวัญแก้ว |
| 17 นายสุรเชษฐ มั่นคง | 68 นายวิเชียร นนท์ตา | 119 นายบรรจง ชนะสิทธิ์ | 170 นายดวงแก้ว การณิกา |
| 18 นายเชาว์ ชื่นชอบ | 69 นายสมพร ฤทธิอิทธิพิทร์ | 120 นายสรวิฑูร สราศิริ | 171 นายยศวัฒน์ เขียวสวัสดิ์ |
| 19 นายชัยสิทธิ์ ทิวสุวรรณ | 70 นายวิเชียร จ้อมแดงธรรม | 121 นางฉันทนา ทับทอง | 172 นายนิคม ปัญญาการสกุล |
| 20 นายสัมฤทธิ์ ทองทราย | 71 นายพูนสวัสดิ์ ภัทรอนันตนพ | 122 นายชุมพล ชุ่มผล | 173 นายดวง เตัญญุต์ |
| 21 นายไกรวิทย์ สันติจิตร | 72 นายทองม้วน บุรีพา | 123 นางวารุณี จรเสมอ | 174 นางพรพิมล อมรโชติ |
| 22 นายธนบูรณ์ นามรัสสี | 73 นางชุดิมนต์ อินทอง | 124 นายสวัสดิ์ชัย ชูพรหม | 175 นายปริญญานนท์ หนูไชยันต์ |
| 23 นางวิริยพรรณ โหมตเทศ | 74 นายเทวรักษ์ ยอดวงศ์ | 125 นายปริญู ดีอินทร์ | 176 นายสมชาย สาริกานนท์ |
| 24 นายสมส่วน รักสัตย์ | 75 นายชนกกาญจน์ ศรีสมบูรณ์ | 126 นายมานิจ ศรีสุจารย์ | 177 นายวิเชียรศักดิ์ เพชรดี |
| 25 นายสุรศักดิ์ เส้นฤทธิ์ | 76 นายชลอ โพธิ์ศิริ | 127 นายวิทยา บุญชิต | 178 นายสงบ ไชยศรี |
| 26 นางอัจฉรา โพธิ์สร(วิเศษกุล) | 77 นายชนกฤต ทองหัวเตย | 128 นายสุวัชร เปลี่ยนปรานเ | 179 นายสุริ อรรถพร |
| 27 นายบุญศักดิ์ สายยศ | 78 นายจรรยาดี ปราชญ์นคร | 129 นายสนาน บุตรี | 180 นายหัตถพล คล้ายแท้ |
| 28 นางจันทร์ฉาย โยธคง | 79 นางสุมาลี ศรีจันทร์ | 130 นายดิเรก อรุณเพ็ง | 181 นางอุทาร์ตน์ ภูไพบูลย์ |
| 29 นายเสน่ห์ นวลสี | 80 นายวิทยา ปัญจมาตย์ | 131 นายมิตร ยิ้มไตรพร | 182 นายวิโรจน์ ตันธนาภินันท์ |
| 30 นายสุทิน พรหมปลัด | 81 นายอมร ศรีคันธรักษ์ | 132 นายวิชาญ เพชรประดับ | 183 นายมนัส เกินบุรินทร์ |
| 31 นายสุรชิต บัวทอง | 82 นางจีระพงษ์ สัมผัสชัยมงคล | 133 นายเฉลิมพันธ์ ยินเจริญ | 184 นายพิทยา กำทอง |
| 32 นางเดือนรุ่ง ขำทวี่ | 83 นายนพรัตน์ แก้วโมรา | 134 นางชลดา อ่อนอาษา | 185 นายสมเดช เครืออ้อม |
| 33 นายคงพัฒน์ ชายขาว | 84 นายวสันต์ ยิ่งงามแก้ว | 135 นายประภาส ขุนไชยรักษ์ | 186 นายสุทธิวัฒน์ พลอยชุม |
| 34 นายวิลาศ อนุจันทร์ | 85 นายนเรศ ชมบุญ | 136 นางศิริพร สมบัติ | 187 นายสมคิด เสนาะสันต์ |
| 35 นายวัฒนา ศักดิ์ชูวงษ์ | 86 นายพัลลภ หนูเสน | 137 นายสุชาติ ทิมแก้ว | 188 นายวิรัช คัดถูก |
| 36 นายทรงษ์พิจารณ์ บัวไข | 87 นายสรวิฑูร อุเทนรัตน์ | 138 นายประสิทธิ์ ดวงสีจันทร์ | 189 นางศิริวรรณ ภิรมย์ริน |
| 37 นายเทียนชัย สิริเรืองบุญ | 88 นายนิวัฒน์ สงมา | 139 นายมานะ ภาระการ | 190 นายไพบูลย์ พงษ์พานิช |
| 38 นายมนตรี วิริยจารี | 89 นายเก็จบูรณ์ เลี้ยวตระกูล | 140 นายประมวล สังข์ทอง | 191 นายมานพ คำตัน |
| 39 นายเทพนิมิตร สารุสิทธิ์ | 90 นายยุทธพงษ์ นาโสก | 141 นางภัทรานิษฐ์ วังมี | 192 นายสมบัติ สุภคร |
| 40 นางอุณเรือน ชูขาว | 91 นายอดิศักดิ์ ทิพนุกูล | 142 นางพัชรวรรณ ธนะสูตร | 193 นายพันธ์ศักดิ์ วงศ์สูง |
| 41 นายมนัส แสงเทียน | 92 นายอาทิตย์ บุญรอด | 143 นายพิทักษ์ กุลบุตร | 194 นายกอบชัย ประยูรไทย |
| 42 นายจำลอง พงศ์พิละ | 93 นายศักดิ์ จันทรา | 144 นายชัชวาลย์ วันไชย | 195 นายสมพงษ์ เปี่ยมพราย |
| 43 นายมงคล ไข่มุกต์ | 94 นายสกนธ์ สกลพันธุ์ | 145 นายวีระชาติ อางนาเสียว | 196 นายปทุม พงศกรเฟื่องฟู |
| 44 นายยศกร บุญวัฒน์ | 95 นายชมชาติ ช่วยเมือง | 146 นายธนัทชัย ทิพย์บุรี | 197 นายวิจิตร สุวรรณพงษ์ |
| 45 นายปกครอง ทองเนื้อแข็ง | 96 นายสุวัฒน์ ดำรงวุฒิ | 147 นางคณินิจ ตันนุกิจ | 198 นายประหยัด จงจริงวงศ์ |
| 46 นายอภิชาติ เลิศการค้าสุข | 97 นายสังคม วิถีเศษ | 148 นางประนอม พรพานิช | 199 นางสุพรณ์ พวงสุนทร |
| 47 นายสมพร แก้วเสม็ด | 98 นายวิจิตร พิภุสศรี | 149 นายสุเมธ ฉวงวน | 200 นายศักดิ์สิทธิ์ ศรีทุมสุข |
| 48 นายนฤทธิ์ ตันสกุล | 99 นายณรงค์ ปรินไหว | 150 นายสมหมาย คำแก้ว | 201 นายวีระ วรธงไชย |
| 49 นายบรรจบ ชีพรับสุข | 100 นายปัญญา วงศ์ชาชม | 151 นางจรรพณา โพธิ์แทน | 202 นายสินเดิม สิงห์จันทร์ |
| 50 นายครชิต วงศ์พระยา | 101 นายสุพรรณ ฤทธิวิเศษ | 152 นายธนาพันธ์ สุกสอาด | 203 นายรัชพล มะโน |
| 51 นายวรการ จวบจันทร์ผล | 102 นายโกสิทธิ์ นิลรัตน์ | 153 นายมาโนช วงศ์เงิน | 204 นายสุพจน์ ภูรัตน์โอภา |

- 205 นายปราโมทย์ คำสาคร
 206 นายสุเทพ ประสาทเขตวิทย์
 207 นายจรัส คำแพง
 208 นายทาร์ซาน ซาลิ่งษ์
 209 นายชนะ ชูขำ
 210 นายสายัญ สดเจริญ
 211 นายสมหมาย หอมช่วย
 212 นายขวัญชัย บุญเมือง
 213 นายคำพันธ์ บุปผางาม
 214 นายวิรัตน์ พรหมแก้ว
 215 นางกัญญา บุญภักดิ์
 216 นางวิจิตร อ่องสมหวัง
 217 นายพิเชษฐ์ สงจันทร์
 218 นายภิญโญ นิลเวช
 219 นายบางรักษ์ เขษวลุงสิทธิ์
 220 นายปัญญา ติตมา
 221 นายกฤษณะ นิสสะ
 222 นายไสว คำดี
 223 นายเรวัต สุขทอง
 224 นายสมศักดิ์ พิมพ์แต่ม
 225 นายอรุณ พงศ์ไพฑูรย์
 226 นายจำลอง อุทัยวัฒน์เดช
 227 นายรัชสิต จงจรัสพร
 228 นางอุษณีย์ กัททพงษ์
 229 นายรักพงษ์ บุญย่อย
 230 นายสิรภพ ดรงค์
 231 นายสมบูรณ์ บุญยืน
 232 นายอิทธิชัย ทศจันทร์
 233 นายนิพนธ์ เพ็องฟู
 234 นายจิรศักดิ์ กาวีระ
 235 นายตูแอสมาแอ ต่วนดีมุง
 236 นางจิราวรรณ จันทนาตาล
 237 นายทินกร พิริโยธา
 238 นายประภิต มณีวัฒน์เศรษฐ์
 239 นางกฤษณา รัตนวิระกุล
 240 นายสมศักดิ์ วันสสกุล
 241 นายอุดม ตันวิวัฒนากุล
 242 นายชุมทาง กวาลิปสาม
 243 นายพาโชค พุดจา
 244 นายพงษ์ศักดิ์ เทียงธรรม
 245 นายบัญญัติ อาจยุทธ์
 246 นายรุ่งโรจน์ ปรัชญา
 247 นายสาโรจน์ วัฒนสุขสกุล
 248 นายนิรุฒ(ฮาร์จ) ระวีวรรณ
 249 นายโชคชัย หอมไกล
 250 นายปริญญา นิลหยก
 251 นายสมเกียรติ สุขเสถียรวงศ์
 252 นายวิมล อึ้งพรหมบัณฑิต
 253 นายธีรศักดิ์ คำทวิ
 254 นางจิตร์นิภา ย้อยคุณา
 255 นายเกียรติกุล ขอบจิตต์เมตต์
 256 นางจุไรรัตน์ สังข์ขาว
 257 นายประเสริฐ นาคส์
 258 นายพิชัย อินทรัตน์
- 259 นายประสิทธิ์ เพ็ชรอู๋รักษ์
 260 นายนิวัฒน์ หงส์พันธ์
 261 นายนำชัย สุขเจริญ
 262 นายนพรัตน์ ดอกดวง
 263 นายสมชาย ตันเจริญ
 264 นายสุพจน์ วงศ์สุภากรณ์
 265 นายพรเลิศ บัณฑิตเลิศศรีชัย
 266 นายวิชาญ สีเทา
 267 นายสัมพันธ์ สุชาติตระกูล
 268 นายอาทร กำลังใบ
 269 นายสมชัย เบญจชัย
 270 นายสมชาย นองเนื่อง
 271 นายสาคร วิทย์พันธ์
 272 นายอดิศักดิ์ อ่ำศรี
 273 นายสมัย สีโท
 274 นายสมชาย ฉิมแย้ม
 275 นายทงศักดิ์ จงอนุรักษ์
 276 นายเสกสันต์ ตันติโกวิทย์
 277 นายสมบูรณ์ พุทรวงศ์
 278 นายชาติร์ ผดุงพงษ์
 279 นายเฉลิมเกียรติ เพิ่มทรัพย์
 280 นายพิเชษฐ ลือชานิมิตจิต
 281 นายสุรวุฒิ สุทธิมุสิก
 282 นายประเชษฐ สร้อยทองคำ
 283 นายเศรษฐรัฐ ทองฤกษ์
 284 นายสมฤกษ์ อภิเดชนรินทร์
 285 นายพนัส ทรายแก้ว
 286 นายสุระโชติ ทองบุ
 287 นายสมสุข จารุศุภกร
 288 นางมยุรี วรรณพินิจ
 289 นายเทิดศักดิ์ มานิตย์
 290 นายสุพจน์ กุลประยงค์
 291 นายสิทธิชัย ทิพย์บำรุง
 292 นายนพดล คงดี
 293 นายศุภชัย มุขเชิด
 294 นางสมจิตร์ สิงห์พันธ์
 295 นายคำพันธ์ ไพโรชาญ
 296 น.ส.สุพิชฌาย์ แสงแข
 297 นางสุนีย์นุช พงษ์อนันต์
 298 นายจำเริญ ชันเพชร
 299 นางอรวรรณ ไชยพันธ์
 300 นางเอื้ออุนจ ไซตรัตน์
 301 นางฉวีวรรณ บุญทะโก
 302 นายรวย จันทร์สวัสดิ์
 303 นายรัฐพล จริงแล้ว
 304 นางอรุณศรี รัตนการ
 305 นายประพัฒน์ ถาวรประภา
 306 นายวิสิฐ สาลีพันธ์
 307 นายกิตติพัทธ์ แสงแก้ว
 308 นายประภาส ถนนแก้ว
 309 นายสมนึก ถิ่นเกาะยาว
 310 นางขวัญ ฐวงค์อภิชาติ
 311 นายสิทธิชัย งานดี
- 312 นายจำนงค์ สุคันธมาลา
 313 นายประทวน อุดตโรทัย
 314 นายสุวัฒน์ วรรณพินิจ
 315 นายประพันธ์ ทองสุข
 316 นางพิมพ์นิภา สุภาพ
 317 นายจำลอง รัตรัตน์
 318 นายวิชาญ ราชนารินทร์
 319 นายตรีภพ ทิพย์ศักดิ์
 320 นายสมคิด ติตะ
 321 นางอารณี วรรณกิจมงคล
 322 นางชไมพร โยธาวุฒิ
 323 นายณัฐพันธ์ ศรียา
 324 นายจรรยา บัวบาน
 325 นายนิทัศน์ ภิญญาสาสน์
 326 นายมงคล สืบคำ
 327 นายสำรอง ภูแก้วล้วน
 328 นายอารมณี ศิริกุล
 329 นายมานพ เชาว์ชำนาญ
 330 นางมณีรัตน์ สิริกวิณอบกุล
 331 นายสมศักดิ์ เร่งเพียร
 332 นายมนตรี พุทรวงศ์
 333 นายมงคล สืบคำ
 334 นางยุวดี ไจหงษ์
 335 นางเพียงใจ ประสิทธิ์วิเศษ
 336 นายทศศักดิ์ อามะระ
 337 นายสมบัติ เกษมภักดีพงษ์
 338 นายศุภดิษฐ์ สันติเดชา
 339 นางสมใจ อภิชาติมานนท์
 340 นายเฉลิมชัย ไชติงมาศ
 341 นายสุพล กัดชัย
 342 นางบังเอิญ บุญไชย
 343 นายยงยุทธ บุญวัชรพันธ์
 344 นายสัญญา เกียรติทับทิว
 345 นายพยนต์ ประภาพรพิทักษ์
 346 นายธีรชัย จิราพงษ์
 347 นางสมศรี ชาญชญาพันธ์
 348 นายสมศักดิ์ เร่งเพียร
 349 นางอวยพร อาภาพิพัฒน์กุล
 350 นางทัศนีย์ นันทวิชิต
 351 นายศุภรัตน์ ส้าราญ
 352 นางศศิธร ทิมอุดม
 353 นางวัลภา มะเฟือง
 354 นายโชติภัทร ศรีทองแดง
 355 นางทิพย์ดา ชียงบุตร
 356 นายดำรงรักษ์ จำเดิม
 357 นายวิชาญ ปรีกษากร
 358 นายจีระศักดิ์ ทิพย์มุสิก
 359 นายอดิศักดิ์ บรรณสาร
 360 นายบุญช่วย พานิชย์
 361 นายวรชัย ไหมธนโชติ
 362 นางรดา รุณดิษฐ์
 363 นายธนโรจน์ โพธิสาโร
 364 นายชุตินเสศวร์ นุตเดชานันท์
 365 นายมานพ อุ่มอร่าม
- 366 นายสมเกียรติ บ้านกล้วย
 367 นายมนตรี พุทรวงศ์
 368 นางเย็นจิต ศิริภัทรากร
 369 นายกสิณ ถนอมนิล
 370 นางกมลลักษณ์ ทองมา
 371 นายกฤษณ์ สุรินทร์
 372 นายประสงค์ทรัพย์ พิมพ์รัตน์
 373 นายคณาฯ ตะแข็ง
 374 นายนิรันดร์ คำสินธุ์
 375 นายนาถพงศ์ สุวรรณวาทีน
 376 นางเพียงใจ โลหะเวช
 377 นายประสงค์ กั้นพอง
 378 นางจรรยาวรรณ จันท
 379 นายจักรี มนต์ศรีศาสตร์
 380 นายวิรัตน์ กลิ่นหอม
 381 นายดำรงศักดิ์ จักรมานนท์
 382 นายต่อศักดิ์ สุนทรภรณ์
 383 นายศักดิ์สิทธิ์ พงษ์โสภา
 384 นางชลิดา ไพรวรรณ
 385 นายไพโรจน์ วาดเขียน
 386 นางบุปผา คำสกุล
 387 นางนิภา ผ่องวงษ์
 388 นายธีรพันธ์ พวงสุนทร
 389 นายสมเด็จ จำปี
 390 นายสุวิทย์ อ่องสมหวัง
 391 นายบุญหลาย จันทระประทักษ์
 392 นายประจักษ์ สอนพรหม
 393 นางดวงรัตน์ โพธิ์เที่ยง
 394 นายสมคิด เพชรอยู่
 395 นางสถาพร พึ่งพระเกียรติ
 396 นายสุวิทย์ กาญจนบุญชู
 397 นางศิริวรรณ วัฒนธรร
 398 นางสุภาพ แสงละออ
 399 นายกิตติศักดิ์ ทิพย์สีแสง
 400 นางสมคิด สายสะอาด
 401 นายบรรพต มาลีหลวง
 402 นายสมชาติ วรรภัทธีร์ธูมาศ
 403 นางพิสมัย แพทย์ปรีชา
 404 นางวันนี้อยู่ เกียรตินาพาพร
 405 นายสุรินทร์ คำภูษา
 406 นายสมศักดิ์ ฉัตรเงิน
 407 นางนฤมล ภาณุภา
 408 นางวิชุดา เนื่องนิถา
 409 นายสุรินทร์ นำประเสริฐ
 410 นายวิชัย การะเวก
 411 นายสุรเชษฐ์ เตียวพานิช
 412 นายประพาย แก่นนาค
 413 นางรุจิรัตน์ ใจรักษ์
 414 นายชาติชาย แก้วกลางเมือง
 415 นายวิชัย ตรีชิต
 416 นายทองรัตน์ ศรีปันตา
 417 นายเจริญศักดิ์ ศรีรักษา
 418 นายยวด เครือแดง
 419 นางสถาพร สัตยาคุณ

420 นายสมพร รัตนคช	474 นางอุไรรัตน์ บางหลวง	528 นางรัชณี วิสุทธิแพทย์	581 นายวิภาค หนูคง
421 นายสุนทร กัดหาจันทร์	475 นายอุดมพร ศิริรักษ์	529 นางพพร รัตนสุวรรณ	582 นายบุรินทร์ ปริมะ
422 นายระศักดิ์ ฟองจันทร์	476 นางระพีพันธ์ เจริญศรีทวีชัย	530 นายพิทักษ์ สุกใส	583 นายธนิตย์ หนูยิ้ม
423 นายกิตติศักดิ์ สุภาภินิชย์	477 น.ส.จิตติพรรณ แดงหมี่	531 นายศักดิ์ศรี เพียรสูงเนิน	584 นายประสาธ จิตต์วารี
424 นายยุทธนา ดาวเด่น	478 นางเกศินี พรหมพันธ์	532 นายวินัย สาใจ	585 นายเทววรรณ อูรีรักษ์
425 นายกฤษดา เดชดี	479 นางพรทิพย์ เอกะวิภาค	533 นายสมพงษ์ พิมพ์สาร	586 นายองกรักษ์ ฤทธิ์ภูมิ
426 นายสุธรรม ชาญณรงค์	480 นายประทักษ์ จันทุสุทธิ	534 นายอมร โมสิกมาศ	587 นายสุรัชย์ อักษรวงศ์
427 นายสมชาย ดิษฐศรี	481 นางนุชนารถ นิลกำแพง	535 นางจินตนา เพชรเขย	588 นายกิตติ ฉายากุล
428 นายมเหล็กษ์ ทรัพย์สินการ	482 นายรังสฤษฏ์ ศิริลาภ	536 นายจัญญ์ มากสมบูรณ์	589 นายอิทธิพล อยู่ไพบูลย์
429 นางกาญจน์ ทวีสัตย์	483 นายยงยุทธ ศรีจันทร์	537 นายธีระศักดิ์ ธานี	590 นายธีระศักดิ์ มุสิกเจียรนนท์
430 นายเจษฎา อึ้งหมอนันต์	484 นายยงยุทธ มีแสงพราว	538 นายสมพร ฤงนอก	591 นางสมสุข วิจิตรวิยาพร
431 นางพิรุณพร จันทร์ทอง	485 นายทรงวุฒิ ภาวีไล	539 นายทองคุณ มุทจิดดี	592 นางกรภัทร์ ดำรงค์ไทย
432 นายธงไชย วงษ์สง่า	486 นางมานฟ้า แสงสมัย	540 นายอุส่าห์ กีนีสี่	593 นายสมชาย น้ำหอม
433 นางสดใส สว่าง	487 นางสุพัตรา สิงห์อมร	541 นายภูษงค์ สินธุรัตน์	594 น.ส.กัญจรัตน์ หวังอินทร์
434 นายเจตนา อรุณแพ้ง	488 นายเอนก ชื่นบาลเย็น	542 นางอรทัย นามะสนธิ	595 นายอุทัย เขียวรอด
435 นายจุฬารักษ์ คุณเศรษฐี	489 นางสุนิรัตน์ ทวีชัยบัว	543 นางจิตาภา โสภณ	596 นางประคอง เกิดแสง
436 น.ส.ธนัสสรณ์ ไชยพัฒน์	490 นางทิพวรรณ ธาตุทองคำ	544 นางมันทนา แก้วลำไย	597 นายสหัสสินันท์ สุขเจริญ
437 นางสมสุข สัมฤทธิ์	491 นายประวิทย์ ศรีโตนด	545 นายวีระ ญาณรังษี	598 นายสุระศาสตร์ ประสม
438 นายสุธี วิสุทธิเทพกุล	492 นางมยุรี จิตต์แก้ว	546 นายวิบูลย์ เรืองศรีศุภพงศ์	599 นายบรรพต วิไลพัฒน์
439 นายพงษ์ศักดิ์ จักรกุล	493 นายสมสกุล ทองลุน	547 นายประหยัด คำพิมพ์พา	600 นายเลิศฤทธิ์ ปราณี
440 นายอาทิตย์ สุธรรมทาน	494 นางมณีวรรณ พัฒนะโชติบุรณ	548 นายสมบูรณ์ ปานรุ่ง	601 นางวารณี นามะสนธิ
441 นายสิงห์หาญ จินตาคมณี	495 นายสมใจ ธาระพุม	549 นายคำปน สืบสิงห์	602 นายวิชัย มณีเนตร
442 นายประสิทธิ์ ภาสอน	496 นายสมยศ ดวงนา	550 นายสุทธชาย วิสุทธิพานิช	603 นายอนันต์ ชูสงค์
443 นายมนัส พุ่มแก้ว	497 นางอัจฉราพรรณ สอนไวย์	551 นายชัยวัฒน์ จิตกล้า	604 นางปิยรัตน์ ฉิมโถม
444 นางสาวสนธิ์ สุภวงษ์	498 นายอภิชัย มณีธร	552 นายสมชาย จารุวรรณ	605 นางสุดดี ชื่นฉ่ำ
445 นายสำราญ จินลอย	499 นายประเสริฐ ประถมพัคตร์	553 นายบุญฤทธิ์ สุขอนันต์	606 นายสมชัย ศรีสุนทร
446 นายกิตติพงษ์ แสนสิงห์	500 นายบัณฑิต ทมโคตร	554 นายสมเกียรติ สุสันต์พูลทอง	607 นายพรเทพ ศิระวงษ์
447 นายพิพัฒน์ จันทร์เอี่ยม	501 นายจิรภัทร ชัยกิตติพร	555 นายบุญเกียรติ บุญเปง	608 นายพีระพล อ่วมบุญมี
448 นางนิตยา คล้ายแก้ว	502 นายสมศักดิ์ อภิลักขิตกุล	556 นางสุภาวดี บุญสำราญ	609 นายชุมพล แพร่สุนทร
449 นายสมพงศ์ บุญสนอง	503 นายศักดิ์เสริม คำแดง	557 นางประภาพรรณ วิไลพัฒน์	610 นายชัยวัฒน์ วัฒนธีรังกูร
450 นายสังเวียน ขุนเกตุ	504 นางพรนภัส ร้อยบาง	558 นายเดชา เชื้อบุญยืน	611 นายกมล นนยบุตร
451 นายสมาน พันระพุ่มมี	505 นางวาสนา สิงห์พงษ์	559 นายทวี เดชพิทักษ์	612 นายวิรัตน์ ไสยะ
452 นายสุทัศน์ ศรีทอง	506 นางรัตนา ม่วงเทศ	560 นายภักพงศ์ ผาทอง	613 นายมนัส รวดเร็ว
453 นายสุเทพ ชิงกระโทก	507 นายเฉลิม โพธิ์ชัย	561 นายเดชา ปานแมน	614 นางสาวทรี บุปผามาศ
454 นายเกรียงศักดิ์ จันทรสุนทร	508 นางสมคิด ไวยักุหา	562 นางโสภา กระจาดทอง	615 นายสามารถ เทียนสำโรง
455 นายสวัสดิ์ โพธิ์ชัย	509 นายจรัสรัตน์ หิตะเกษม	563 นางอิสรา ไชยศรี	616 นายนิพนธ์ ภิญโญ
456 นายสว่าง เฟื่องกระแสร	510 น.ส.บุญญาดา(บังอร) มะคำไก่อ	564 นางวรรณ กิ่งกาญจน์	617 นายสุกิตติ สุทธิรางคกุล
457 นายสถิตย์ ศรีสัมพันธ์	511 น.ส.อุมาพร บัววีเชียร	565 นายสมคิด ปันชู	618 นางมนัสนันท์ มั่นฤกษ์
458 นายสุพล ดาวัน	512 นายอุดม สงวนศิลป์	566 นายปรารภ ปฐมเพทาย	619 นางนงลักษณ์ ภูโต
459 นายสุนทร พวงบุปผา	513 นายพิสิษฐ์ ฉวีวงศ์	567 นางขวัญลักษณ์ ปัญญาภูมิ	620 นายเรืองเดช เจริญเกียรติ
460 นายอมร อาษาเพชร	514 นางสุภาวดี อยู่ผาสุข	568 นายพิทักษ์ บุญจันทร์	621 นายธีระวุฒิ เดชขจรดล
461 นายสุธรรม พันธุ์มณฑา	515 นายลีอัสก สักพันธ์	569 นายพิเชษฐ ชอนงูเหลือม	622 นางจรัสรัตน์ พลอยแดง
462 นายสมรักษ์ สินธุรส	516 นางสุมิตรา บุญชิต	570 นางภาวันสินี นำแก้ว	623 นายสุรชาติ คู่เจริญถาวร
463 นางสุกัญญา ดีดา	517 นางฐานุตรา เวียงนาค	571 นางปรีชา บัวก้านทอง	624 นายถนอม แพงแก้ว
464 นายอาทิตย์ สีนอก	518 นายอดุลย์ อินอานา	572 นายบำรุง ภักวนารมย์	625 นางฉัตรดาว เอี่ยมสกุล
465 นายประวัตี ทานะมัย	519 นางจันรรจ์ เพียรอนุรักษ์	573 นายจันทร์ ทาจันทร์	626 นายสิงห์ชัย ชัยปลื้ม
466 นางธัญวรัตน์ แดงฝั่ง	520 นางพรชรินทร์ บุญเจริญ	574 นายเดชณรงค์ คำชัยวงศ์	627 นางสาวราย หวังดี
467 นายสรรคชัย ชีมีวง	521 นายจ่านงค์ บุญเล่ห์	575 นายประทีป ทองสุข	628 นายประทุม เพ็งพ่วง
468 นายสมเกียรติ เสนาหนู	522 นายอุดม ไบศรี	576 นายสุธรรม ชูสุวรรณ	629 นายทัศนพล จันท์เสถียร
469 นางกุลริสา ฅนัทธาบดินทร์	523 นายอำพล ผลอนันต์	577 นายอนุพงษ์ เจียมจำรัสศิลป์	630 นางสาวณีย์ วัฒนาศันติกุล
470 นางกัลยกร นาคทรงพร	524 นายณัฐนันท์ วัฒนสุวรรณ	578 นายถาวร ตันตระกูล	631 นายธีระวุฒิ คงสวัสดิ์
471 นางสุภาวดี พงษ์ไชย	525 นางกานต์สินี งามวงศ์น้อย	579 นายอำนาจ สุสุทธิ	632 นายทวีศักดิ์ วัฒนาศันติกุล
472 นางภิตินันท์ ไชยเดช	526 นางแสงจันทร์ เต็มลาภ	580 น.ส.อภิญา คงสงค์	633 นายนพพล ธีเอี่ยม
473 นายจักรทิพย์ บุสุวรรณ	527 นางอมรรัตน์ เกสัชชะ		634 นายสมชาย อ่อนอาษา

- 635 นายธนา พลอินทร์
636 นายประภาส อินทร์แก้ว
637 นางบุษรา มากสมบูรณ์
638 นายปราโมท ท่านวิไล
639 นายประสงค์ ศรีพรม
640 นายสุวิทย์ อุปถัมภ์
641 นายยุโรป พวงตระกูล
642 นายปรีชา ศรีวิไล
643 นายทวีป อ่อนจันทร์
644 นายสหพันธ์ น้อยแสง
645 นางสรินทรทิพย์ พึ่งอ่ำ
646 นายประภัส ผลแก้ว
647 นายจีน วงศ์กำ
648 นายสุริยา สิงห์กุล
649 นายพรชัย น้อยสุวรรณ
650 นายปฐม ศรีพันธ์
651 นายรัชพล ชาญพิทยกิจ
652 นางสมบูรณ์ บุญรอด
653 นายดิเรก สุตขาว
654 นายวุฒิชัย ไชยวรรณ
655 นายศักดิ์เมธีรินทร์ ชมภูราษฎร์
656 นางจรีรัตน์ แก้วนพรัตน์
657 นายปวารณา ชาญข้าง
658 นางวันวิสาข์ นันทสุทธีวารี
659 นางอำพัน แสงพงศานนท์
660 นางสุนันทา วิสิทธิ์พานิช
661 นายธงชัย สังสอน
662 นางถนอม ทองกำเหนิด
663 นายสุทธีรินทร์ รัตนพิทย์
664 นายขจรศักดิ์ ยวงทอง
665 นางสิริพร มาสุข
666 นายสุวิทย์ จินดาวรรณ
667 นายวิษณุวัติ ดันดีโกวิทย์
668 นายวิเชียร เอี่ยมสะอาด
669 นายพงศ์พีระ วงศ์คำสือ
670 นายมงคล ประเสริฐ
671 นายสมเกียรติ ศรีมหาบรรณ
672 นางเกวรินทร์ ทิศาเลิศไพศาล
673 นายศุภชัย สุกใส
674 นายสุภาพ งามทองเหลือง
675 นายวิชาตี พันธุ์คง
676 นายนิรัฐ นิภานันท์
677 นายสุรเดช บือราเฮง
678 นางพรเรื่อง พิบูลย์
679 นายจรัส หวังกิจ
680 นายชาติเรียมเมธวาทิตยาเลิศ
681 นายสมรินทร์ ผลจันทร์
682 นางนงเยาว์ สร้อยสุวรรณ
683 นายจรัสศักดิ์ นิโรติก
684 นายสุเทพ ว่องวิง
685 นายวัฒนา ลังกาฟ้า
686 นางอุปถัมภ์ โทษฐาน
687 นายอำนาจ ม่วงปรางค์
688 นายเคน พิมพิไกร
- 689 นายอภิเดช เตียวศิริทรัพย์
690 นายวิเชียร ไทยกึ่ง
691 นายสำอางค์ จันทะพฤกษ์
692 นายสมชาย จันทพันธ์
693 นายพัทดี ช่วยเจริญ
694 นายชัยกรณ์ ภิภูมระ
695 นางภาราดา หินอ่อน
696 นายดิเรก ทองสุข
697 นายปิยะ อูร์รักษ์
698 นายอำนาจ วงษ์เวียง
699 นายสุวรรณ มีชัย
700 นายพลพัชร ฉัตรอนันต์วงศ์
701 นางยุวดี ใจหงษ์
702 นางศรีฉวีพร ศรีสวัสดิ์
703 นายสุรพล คำวงษา
704 นางลลิตา รัชสมัย
705 นายสุวัฒน์ จิตชัยกรณ์
706 นายพิทักษ์ชัย สังขศิลา
707 นายไพโรจน์ โสดาวงษ์
708 นายวิณัฐ คำหม่อม
709 นายพัฒนา วุฒิพงศ์
710 นายประยุทธ์ เสี่ยวัยม
711 นายสุป็น บุตรสมบัติ
712 นายอนา อनावิไล
713 นายสมชาย อวิคุณประเสริฐ
714 นางสาวราย บุญญรักษ์
715 นายวีรศักดิ์ พลคำ
716 นายฉัตรชัย ไหมเจริญ
717 นางไพฑูรย์ เชื้อสะอาด
718 นายเจียม พันสนธิ
719 นางสุนันทา อวิคุณประเสริฐ
720 นายพูนพิงค์ ตีประเสริฐ
721 นายบุญส่ง สมเพาะ
722 นายสุทธิพงศ์ อินทรวิจิตร
723 นางอรทัย เกิดแก้ว
724 นางจิตภา ภรณ์พงษ์
725 นายดำรัส ครสิงห์
726 นายนพดล ชำนาญ
727 นายชาญชัย ชูวงศ์
728 นายเสถียร กาบิน
729 นายนิติพงษ์ แสนจันทร์
730 นายมนตรี กำเหนิดหล่ม
731 นายวงศกร ไม้คู่
732 นายเมืองแมน เกิดนานา
733 นายขวัญชัย เอื้ออารี
734 นางยุพดี สุกใส
735 นายวินิตย์ แต่งผิว
736 นายอรุณ ทุมวงศ์
737 นายสมศักดิ์ เชียงทอง
738 นางพรทิพย์ภา ศรีสุวรรณ
739 นายพิเชษฐ ข้าเอี่ยม
740 นายนพดล แก้วคำไสย์
741 นางสุรีย์ นุ่มพูล
742 นายสุขเกษม สาระคำ
- 743 นายบุญสม ศรีวัฒนพันธุ์
744 นายรัชชัย แฉนวิเชียร
745 นายธานินทร์ มิคนุช
746 นายปรีชา ชูเทศ
747 นายอภิรักษ์ อนันต์ศิริวัฒน์
748 นายโชคชัย นาคสีดี
749 นางเพียงใจ ประสิทธิ์วิเศษ
750 นายประจักษ์ มिया
751 นายพิษณุ นวมเฟื่อง
752 นางสุภัตรา เวสสุนทรเทพ
753 นายศักดิ์เดช ศรีจำปา
754 นางสุภาพร ไกรกลาง
755 นายกริช สายบัว
756 นายวินช สุระแสง
757 นายไชยยันต์ อินทสุวรรณ
758 นางณัฐริญา แซ่คุ้ม
759 นายสมทรง สีดาร์ักษ์
760 นายจรงค์ คงระวะ
761 นายประสงค์โชติ ไพรวลัย
762 นายอภิชาติ ศรียา
763 นางศิริญา พันธุดา
764 นายไพโรจน์ ต้นมิ่ง
765 นายธนัท บุตรดี
766 นายสมานใจ มั่นศิลป์
767 นางปฎิมา มั่นศิลป์
768 นางดวงเดือน เศษแสงศรี
769 นายกิตติกุล แก้วเปรม
770 นายสุริยา เสกขุนทด
771 นางพรภินันท์ สุกุลธาร
772 นายอุเช็ง มะสะนิง
773 นายสุวิทย์ ไทยนุกุล
774 นายธนาภัทร จันทระสิมาวรรณ
775 นายจรัญ ใจมฤทธิ
776 นายเชียง เชื้อเมืองพาน
777 นายสุพจน์ สุขพันธ์
778 นายชาติ เม่นขำ
779 นายสานนท์ สังฆารักษ์
780 นายณรงค์ พิณโนเอก
781 นายกังวาล พอจิต
782 นางดุริณี พุ่มแก้ว
783 นายสุพจน์ คลังทรัพย์
784 นางสุวรรณมา ขาวของ
785 นายเกรียงศักดิ์ จตุรสขกุล
786 นางกฤษณา จตุรสขกุล
787 นายสันธนะ ศรีเปารยะ
788 นายทองดี จันทา
789 นายประดับ เกรือวัลย์
790 นายเรืองศักดิ์ ติดน้อย
791 นายชัยรัตน์ อารีย์
792 นายประสิทธิ์ จารุชาติ
793 นายวีโรจน์ ผิวงาม
794 นายภราดร สรรพชัย
795 นายธนากร ฤทธิมณี
796 นายปริญญา จันทรนนท์
- 797 นายเรืองฤทธิ์ ทันทวงศ์
798 นายอโนทัย เพียรคงชล
799 นายรุ่งโรจน์ จำนงค์วัฒน์
800 นายชูศักดิ์ คงอินทร์
801 นายปรีชา โชโต
802 นายเหมืองเพชร ไชยปัญญา
803 นายพิชิต วงษ์เตียวตระกูล
804 นายสมบัติ ไกรวิเศษ
805 นายบรรจง อุทากิจ
806 นายสมพร ไชยกาล
807 นายรัชชัย นิลเอก
808 นายชาติรี มากนวล
809 นายวัฒนา ทรัพย์มี
810 นายเอียด ดิกิจ
811 นายอนุวัฒน์ วรณสิทธิ์
812 นายสมศักดิ์ น้าฝั่ง
813 นางภัทรวรรณ ปิ่นประจักษ์
814 นายศุภโชค เต็มสะอาด
815 นายสุรชัย อินใจ
816 นายนุกูล ศรีรัตนกุล
817 นายวันชัย จริยาเศรษฐโชติ
818 นายณรงค์ จิตรเที่ยง
819 นางเรไร อังกรทิพากร
820 นางพัชรินทร์ จันทร์ลา
821 นายวาทิตย์ เจริญศิริ
822 นายสมพร กิริยา
823 นายไพจิตร คະอะรัย
824 นายพนัส เชื้อสะอาด
825 นายเฉลิมพล อักษรถึง
826 นางอรุณี ทองเอี่ยม
827 นายสุวิทย์ มณีอินทร์
828 นายวันดี มหาไชย
829 นายวิเชียร จันทะลี
830 นายธีรเดช ศรีวิชัย
831 นางวันทนีย์ คุ้มปิยะผล
832 นายเสกสันต์ ลอมแปลง
833 นายชอุ่ม นุ่นงาม
834 นายสุมา บัณฑิต
835 นายวิชัย บุญอภัย
836 นายอำนาจ เนาวาสน์
837 นางจิราภรณ์ อาจแก้ว
838 นายผัดแก้ว ดันอ้าย
839 นายพิชัย เหล่าตระกูล
840 นางสุภาพร วงษ์เวียง
841 นายวีระศักดิ์ ศรีสังข์
842 นายกฤษ วรรณพงษ์
843 นางพิกุล ปิตุยะ
844 นายสนาม ดาเดช
845 นางมาลินี มหันตะกาศรี
846 นางวิลาวัดย์ วิเชียรนพรัตน์
847 น.ส.จตุพร ศรีสวัสดิ์
848 นายสิงห์แก้ว ดอกดวง
849 นายอำนาจ วิริยมาณูพงษ์
850 นายพยนต์ แสงมูข

851 นายปานนท์ อุทัยทัศน์	905 นายกิตติศักดิ์ ศรีหาชัย	959 นายพรศักดิ์ สุริยะวงศ์	1013 นายอำนวย ไชยวงศ์
852 นายปราโมทย์ เพ็ญทรัพย์	906 นายพิชิต พ็องเสียง	960 นายวิชัย วงศ์มาวิวัฒน์	1014 นางแสงอรุณ ปานน้อย
853 นายปรีชา ภูจีบ	907 นายสันติ แก้วกัญญา	961 นายสุรินทร์ กองพล	1015 นายชวนากร วงษ์หาญ
854 นายวีระ อมรศักดิ์ชัย	908 นายสมชอบ ไตรพิช	962 นางแก้วนาภา กิตติบรรพชา	1016 นางมาณี ปานแดง
855 นายธวัชชัย กิจนิเทศ	909 นายประยงค์ ภูมิดอนสาร	963 นางสวรรยา ผาจันทร์	1017 นางวิภาภรณ์ ประยูรทอง
856 นางบุญเรือน สุทธิกลับ	910 นายศิริ พวงทองนะ	964 นายธัญวิศว์ การิกกาญจน์	1018 นายวิวัฒน์ อินทร์ทอง
857 นางพุทธชาติ คำบุญชัย	911 นายสุริยะ สะอาดใจ	965 นายสัมฤทธิ์ โพธิ์สุวรรณ	1019 นายไพศาล หนูพิชัย
858 นายเฉลย เพ็ญช้อ	912 นายเสงี่ยม ขำปลอด	966 นางเบญจา แท้สูงเนิน	1020 นายเรืองชัย จิตรหลัง
859 นายนิพนธ์ บุญรอด	913 นายมนัส แดงขานา	967 นายพงศ์ษา เฟื่องหนู	1021 นายชัชวาล เอี่ยมตาก
860 นายบุญแก้ว เขียมดี	914 นายสรสิทธิ์ เครือวัลย์	968 นายเมธี ทองจิตติ	1022 นายสนธยา ชมภูรัตน์
861 นายยอดยิ่ง น้อมถวาย	915 นายธิตวิวัฒน์ ลีวงศ์วัฒนา	969 นายเกริกฤทธิ์ มุกดา	1023 นายมนตรี วงศ์ใหญ่
862 นายสมบูรณ์ วงศ์อุดม	916 นายสมศักดิ์ สันติสุรัตน์	970 นายวีรพล กีกก้อง	1024 นายประสิทธิ์ อัลโล
863 นายวิเชียร หัวแสน	917 นายประสิทธิ์ ชูเกต	971 นายสมชาย เสนาธรรม	1025 นายธนากร สุวะจันทร์
864 นายสมร ทูลพุทธา	918 นายสมพร พงษ์ธนาคม	972 นางสังวาลย์ สุวรรณประสงค์	1026 นายมนตรี กวัญประเสริฐ
865 นายวิชัย เตโช	919 นายศักดิ์ชาย ดำรงเจริญ	973 นายบุญรินทร์ วงษา	1027 นายบุญเท ยครุ่งเรือง
866 นายทรงธรรม ใจกว้าง	920 นายถาวร บุญปั้นดี	974 นายดำรงศักดิ์ กิจพฤษ์	1028 นายสุวรรณ ภาณี
867 นางรัชชิณา พุฒผลพ	921 นายสุรพล หุ่นเจริญ	975 นายสังวาลย์ เมื่อกเอี่ยม	1029 นายมานพ เฟื่องพูน
868 นายนพคุณ ยิ้มเจริญ	922 นายประสาน แสงอัน	976 นายสุตใจ มีสัตย์	1030 นายทองสุข กัญยาทอง
869 นางทองดี คู่หมี่	923 นางธัญญาภรณ์ ทิตปราณีต	977 นายธรรมชัย พรไกรเนตร	1031 นายมานพ นิมาภาค
870 นางอรุณี สุดจันทร์	924 นางธนิดา ฝอยทอง	978 นายสมศักดิ์ ศรีคงทน	1032 นายศักดิ์ กลิ่นเกษร
871 นายเฉลิม ใจเรือน	925 นายสมเจตน์ เกิดแสง	979 นายพงศ์กร เสมมหาศักดิ์	1033 นายไกรสิงห์ พรหมลี
872 นายสุโพธิ์ แก้วปิ่นทอง	926 นายสุพจน์ พรหมเอี่ยม	980 นายสุวิทย์ มั่นคง	1034 นายฉัตรพัฒน์ อารีรักษ์วารกุล
873 นายถาวร ตั้งจิตธนากุล	927 นางเดือนใจ บุญญลักษณ์	981 นางนิรมล ตานู	1035 นายโรจน์วัฒน์ ไชยเชษฐ์
874 นางอรุณี วีถิน	928 นางอารยา อิมิวัฒน์(หอมหวล)	982 นายพรประสิทธิ์ โมกมุล	1036 นายศุภลักษณ์ จำปา
875 นายวิชัย อ่อนน้อม	929 นายวิรัช หน่อناع	983 นายธีระพล ชือสัตย์	1037 นายสุรสิทธิ์ พงษ์พานิช
876 นายนิธิต ศิริพิพัฒน์ไพศาล	930 นายรณชัย ปิ่นแก้ว	984 นายบุญชู ชื่นชม	1038 นายทองศักดิ์ หลาวเพชร
877 นางเพียงใจ เสียงหวาน	931 นายมณฑล อยู่เย็น	985 นางชาฎา ถาวรวีสิทธิ์	1039 นายศักดิ์ ชำนาญ
878 นายอดุลย์ สันธนะสุรางค์	932 นายณรงค์ เพ็ชรพิชัย	986 นายพิศิษฐ์ศักดิ์ ศรีสมัย	1040 นางศรีธัญญา คุ้มวิเศษ
879 นายกำพล สูงศรีวรรณ	933 นางนิตน้อย ศิริพิพัฒน์ไพศาล	987 นายบุญเลิศ ตั้งใจจริง	1041 นายเปลื้อง ยาเณร
880 นายเกรียงไกร ศิริมงคล	934 นางสมพิศ จอมพระ	988 นายเกษม เหมทานนท์	1042 นายไพรัช สมณะ
881 นายสมศักดิ์ โต้นถอน	935 นายทองศักดิ์ คงอุป	989 นางกาญจนา วิลัยรัตน์	1043 นางรำพึง ทองทุ่ง
882 นายอนุศักดิ์ ชันดา	936 นายคมกฤษ พิณสาย	990 นางมาลีนา มีไชโย	1044 นางดาริกา พุทธวงศ์
883 นายมงคล คำวงษ์	937 นายวุฒิภูฏา งามปัญญา	991 นายปริญญา ศรีแก้วดี	1045 นางนวลศศิธร ศุภกุล
884 นายฉัตรชัย โยธาวัช	938 นางวัชรา มณีก้อน	992 นายวิรัตน์ แสงแก้ว	1046 นายสมชาย จันทระนะ
885 นายสมชาย สาระถิ	939 นายพิเชษฐ์ บุญมา	993 นางมลพิวัฒน กันทะวงศ์	1047 นายโชคชัย จันทรา
886 นายถกฤตเมธ สัมผัสชัยมงคล	940 นายธนภัทร อินธนากรสกุล	994 นายอำคา ประกอบจันทร์	1048 น.ส.สุพรรณิ ศรีสุภักดิ์โรจ
887 นายทองนาค ใจพันธ์	941 นายสุภาพ วงศ์ดวง	995 นายจิตประพันธ์ กฤตาคม	1049 นายศักดิ์สิทธิ์ ศรีทับทิม
888 นางกัญจรัตน์ เนตรบุตร	942 นางคณินิจ คำไม้	996 นายยม กลิ่นสุมาลย์	1050 นายวีรพันธ์ พิษณุพันธ์
889 นายวรวุฒิ ธีธนาธร	943 นายอนุพงศ์ ถือแก้ว	997 นายสายชล หวังรอด	1051 นายจิรพงษ์ เอกวานิช
890 นายสนั่น ภัทรโชติ	944 นายชัยชนะ เพ็ญธัญกิจ	998 นายสุทิน เทศเขี้ยว	1052 นายสิทธิพล วงศ์ชูรวัฒน์
891 นางวาสนา ทานะมัย	945 นายอาทิตย์ สีแก้ว	999 นายวิรัตน์ ด้วงบัว	1053 นายณรงค์ ทองขจร
892 นายธีระ ณ วงศ์	946 นายบรรพต พุ่มน้ำเย็น	1000 นายสมศักดิ์ สิ้นโคกสูง	1054 นายดรณ พงษ์ชัย
893 นายอุดม วิชาดี	947 นายธีระวัฒน์ เกียรติศิริถาวร	1001 นายสุพจน์ สุทิน	1055 นายสุทัศน์ เล้าสกุล
894 นายประรูป งานดี	948 นายไชยยศ พึ่งสำโรง	1002 นายสุพจน์ โกมลมรรค	1056 นายบุญยงค์ งดงาม
895 นายสวัสดิ์ ประมา	949 นายประเสริฐ ดีแก้ว	1003 นายชัชวาล ศิริสมบัติ	1057 นายภาณุวัตร ศรพรหม
896 นางนิภา ศรีสงคราม	950 นายนพดล เหมโลหะ	1004 นายจรัส สิทธิ	1058 นางชนิษฐา มนตรี
897 นายนิพนธ์ วรรณาม	951 นายเรืองยศ ปลื้มใจ	1005 นายสุวรรณชัย ชาญวารินทร์	1059 นางสมถวิล ธนะวาสน์
898 นายวิชัย สินธพ	952 นายสุรินทร์ สร้างการนอก	1006 นายสมบัติ โชคอำนวย	1060 นายสุรินทร์ ทองชมภูนุช
899 นางอรพิน ตั้งเสริมวงศ์	953 นายอนันต์ ขุนเนียม	1007 นายอมรศักดิ์ บุญญาปฏิภา	1061 นายศุภวัฒน์ เพชรวงศ์
900 นายวิกรม ชูสาย	954 นายวัฒนา ชมภูษา	1008 นายปรากฏ มากชู	1062 นายอุไร ชีมรัมย์
901 นายสุรชาติ ปุณณพานิชศิริ	955 นายวิศิษฐ์ พิเนตรทัน	1009 นายทวีศักดิ์ อ่ามะระ	1063 นายดุสิต อาทิตยวาร
902 นายพิรมย์ สฤทธัง	956 นายประทีป เกื้อนเหลือ	1010 นายสุภาพ ขอหนองบัว	1064 นายณรงค์ โพธาชัย
903 นายอภิชาติ วิภูษิตสมบูรณ์	957 นายพนเทพ ฉิ่งไพศาล	1011 นายสุพงษ์ พันธเดช	1065 นายพศวัต เวียงนาค
904 นางศิริพ คุ้มมาตย์	958 นายบัณฑิต ภูญาหนาทพงษ์	1012 นายราชัญ ใจสวรรค์	1066 นายตกร แสนสุริยะวงศ์

1067 นายธนดล วิเชียร	1121 นายเยาว์ เรียงสี่	1175 นางอวยพร ศรีสุวรรณ	1229 นางศิริกัลยา มานะสถิตย์
1068 นางสุมาลี ใจคำ	1122 น.ส.อนงค์ แก้วอ่อน	1176 นายอัมพร บุญณะศิวะ	1230 นายไพบูลย์ ชันทอง
1069 นางธนัชชา วิริยา	1123 นายอภิชัย ฤทธิกรรม	1177 นายสว่าง ทองเทพ	1231 นายมนัส นุชสละ
1070 นายประเสริฐ แก้มยิ้ม	1124 นายประพันธ์ วรรณสาร	1178 นายประดิษฐ์ บุญโชติ	1232 นายสมบัติ เกษมภักดีพงษ์
1071 นายนิวัติ มีวรรณสุขกุล	1125 นายทองสา พานกระตัง	1179 นายพัฒนาพล ทิพยเนตร	1233 นางสุวิมล เกษมภักดีพงษ์
1072 นางสินเจริญ ราศรี	1126 นายสมศักดิ์ กาญจนเดช	1180 นายวีระเชษฐ ถิ่นจันทร์	1234 นายสุชาติ บุตรแดง
1073 นายอดิศักดิ์ ขวัญไผ่	1127 นายสถิตย์ พิสัยสวัสดิ์	1181 นายองอาจ คำมีอ่อน	1235 นายตั้ง กวางทุม
1074 นางสมบูรณ์ ปานสังข์	1128 นายพิสิษฐ์ อุตสาห์	1182 นายสุนทร จันทร์คำ	1236 นายเกรียงศักดิ์ นพนนท์
1075 นายทวี จวงสาคร	1129 นายกฤษฎา สาครวงศ์	1183 นายสุนทร อินสำโรง	1237 นายเอกพล สัตกุลพิบูลย์
1076 นายสุรศักดิ์ ระถิ	1130 นายชูวัฒน์ เขียวปัญญา	1184 นายพิชิต ชูสกุล	1238 นายพนมธรรม จิตรา
1077 นายอภิสิทธิ์ เลิศการคำสุข	1131 นายสมพล แปงกันทา	1185 นายรหัส พวงทอง	1239 นายกิตติศักดิ์ ธนภัทรโรดม
1078 นายสมาน ไชยจินดา	1132 นางวรรณช บุญเพชรทอง	1186 นายสมพงษ์ พงษ์พานูรักษ์	1240 นายอรุณ จันทรา
1079 ว่าที่ ร.ต.ภราดร จันทราช	1133 นายสุทิน โคตรขมภู	1187 นายเสกสรรค์ เชื้อนครี	1241 นายปรีชา เกดทองสง
1080 น.ส.ยุพิน ชุ่มตา	1134 นายพิชัย จันท์	1188 นายประสาน วรเพชรอุท	1242 นายชัยพฤกษ์ ภูสีฤทธิ์
1081 นายเกียรติศักดิ์ วาสนาทิพย์	1135 นายสมศักดิ์ เมืองคำ	1189 นายชัยวัฒน์ ศรีเจริญ	1243 นางกอมตา (พันทิพา) มาสันทีเยะ
1082 นายไพโรจน์ คำโถ	1136 นายอภิรักษ์ สุบินศุภมงคล	1190 น.ส.ผ่องศรี พูใจ	1244 นายดุสิต พันธุ์รัตน์
1083 นายสำเร็จ โพธิโคตร	1137 นายประสิทธิ์ มิ่งมี	1191 น.ส.ทิพย์วิภา คงทน	1245 นายติลปชัย ทองบุญ
1084 นายชวลิตย์ นามจันทรา	1138 นายจร วงศ์ฉายา	1192 นายธนรัตน์ อุปันนไชย	1246 นายไพโรจน์ วงษ์ศรี
1085 นายอดุร เงินต้น	1139 นายวิศณุ วงศ์พฒ	1193 นายจรรยา หมายดี	1247 นายคำเฟียน คงชาติ
1086 นายรัฐภาคย์ ศรีน้อย	1140 นายอดุลย์ พรหมตา	1194 นางสมบูรณ์ แก้วประทุม	1248 นายศุภกุล จันทร์ลา
1087 นายสมหวัง อาษา	1141 นายณัฐวัฒน์ จวบจันทร์ผล	1195 นายสุรเดช อินทราชา	1249 นายชนิตรี สักเย็น
1088 นายศการ สมุทรเพชร	1142 นายไมตรี ศรีฟ้า	1196 นายประกิจ อภิรัชตานนท์	1250 นายสมคิด เพ็ชรอยู่
1089 นายฉนศวรรี เทียนสมจิตร	1143 นายนาคล เชียงโฮ	1197 นายณรงค์ ฉลอม	1251 นายชำนาญ พูลพิงงา
1090 นายทองสาย สามารถ	1144 นายชรัษฐพงศ์ เกาทอง	1198 นางรัตนา มัชยันต์	1252 นายวิวัฒน์ อ่อนคำ
1091 นายศิริวัฒน์ สีมัว	1145 นางจินตนา เมืองแสน	1199 นายवास สะลิมาต	1253 นายประสิทธิ์ เจษฎาปัญญา
1092 นางโสภา ศิริไพพรรณ	1146 นายชัยพิชิต สอนสมนึก	1200 นายพรรษา สีเหลือง	1254 นางอัญชลี พลายบุญ
1093 นางพวงพรรณ ยงรัตน	1147 นายอาคม ขาดิกปริญญ์	1201 นายณัฐภัทร บุญจีน	1255 นายพิสิทธิ์ พาลีวัล
1094 นางอมรัตน์ อินตะ	1148 นายประดุงศิลป์ เตชะ	1202 นายขจร คิดหา	1256 นายรุ่งรัตน์ ปราบพาล
1095 นายดวงดี ขิปานันท์	1149 นายศักดิ์สิทธิ์ กิจขยัน	1203 นายมังกรทอง ทูลพุทธา	1257 นางสมใจ กิจภูมระ
1096 นายสมพจน์ ทองหมู	1150 นางปณาลี อาทิตยวาร	1204 นายสุรศักดิ์ วัฒนันท์	1258 นายวีรชัย จุมพลชาติ
1097 นายสมหมาย อื้อเพื่อ	1151 นายยอดชาย แสงกล้า	1205 นายศิริศิลป์ ศิลปบูรณะ	1259 นายสมร ไชยเดช
1098 นายสาโรจน์ ดวงบุผา	1152 นายชาติ ศรียาภัย	1206 นายอำนาจ อำพันแสน	1260 นายศักดิ์ แก้วคุณเลิศ
1099 นายวรพล ปิ่นเลิศ	1153 นายอดิสร คงสมกัน	1207 นายประสพ ช่วยจันทร์	1261 นายวิภูษิตต์ สุกปลัญณ์วัฒน์
1100 นายณรงค์ ดอนศิลา	1154 นางมาลี เรื่องแสงอร่าม	1208 นายชุมพวง ปามะโน	1262 นางลักษณา โฉมงาม
1101 นายประทีป นิธิสุวรรณ	1155 นายสมศักดิ์ ภิธาธร	1209 นายสมนึก เพชรประดับสุข	1263 นางณภัทร อินสกุล
1102 นายสนธิ แก้วตา	1156 นายรุ่ง แก้วใหญ่	1210 นายสมชาย จิตรสงวน	1264 นายเรือง เบ็งเล่า
1103 นางนิชภาดา พุฒิพิริยะ	1157 นายเอกชัย เกษมาศ	1211 นายประยุทธ์ จีวิฒนาการ	1265 นายจ่านงค์ อินหนูน
1104 นางราววรรณ ดิลกพิทยาธร	1158 นายสุจินต์ โตพึ่งเทียม	1212 นายสมพล วรรณดอน	1266 นายวารินทร์ ยุทธแสน
1105 นายจรัส เต็มเมธาวิทยาเลิศ	1159 นายพิเชษฐ ชื่นเจริญ	1213 นายสมพงษ์ ฤกษ์ยาม	1267 นายเดชนา นระแสน
1106 นางรัชณี รัตนพันธุ์	1160 นายเรืองเดช ร่วมชัยภูมิ	1214 นายปราโมทย์ เชียงไฮ้	1268 นายธีระยุทธ สุชนิกร
1107 นายสมศักดิ์ แยมเยื่อน	1161 นายทองใบ สารินนท์	1215 นายพูลศักดิ์ ไชยพิชิต	1269 นายวิษณุ กุมภาคม
1108 นางธนากร เอกศิริพงษ์	1162 นายประเสริฐ ศรีจามร	1216 นางพัชรัตน์ จินดามงคล	1270 นายสมบูรณ์ ไจวงศ์
1109 นายจิรศักดิ์ ทิพวงศ์	1163 นายสุนทร กิตติคำ	1217 นายเจริญวัย ปากหวาน	1271 นายสถิตย์พงศ์ เชื้อทอง
1110 นายเจริญ อุตโสภณวัฒนา	1164 นายสำราญ ฉุยฉาย	1218 นายสมหมาย เจอแก้ว	1272 นายเทอดศักดิ์ หมอมนต์
1111 นายพนอนันต์ อนันยศวิตสุ	1165 นางณัฐนันท์ กำมะหยี่	1219 นายไพศาล เข็มขุนทด	1273 นายนพพล เหล็กบุญเพชร
1112 นายจรรยา บุญยงค์	1166 นายพรชัย อินดีสี	1220 นายนรังสินธุ์ เหมะ	1274 นายประเสริฐ มาลาคำ
1113 นายสมศักดิ์ เขียนสี	1167 นายบุญจันทร์ แสงวงผล	1221 นายอำนาจ ฉำมะนา	1275 นายเขมย ต้องทอง
1114 นายนิกร แก้วโมรา	1168 นายศราวุฒิ อรุณกิจ	1222 นายศรัณย์วุฒิ พรสาธุท	1276 นางอวยพร บุญฉาย
1115 นายเรือง ไตรคังคา	1169 นายชัยณรงค์ กงชัยภูมิ	1223 นายพิชัย บัณฑิตสมิทธิ์	1277 นางอภิชญา จันทร์ मुख
1116 นายวิทยา อยู่ดี	1170 นายชัยมงคล ปนรัตน์	1224 นายประวิทย์ ทวีชัย	1278 นางชฎานันท์ ภาวารี
1117 นายธนพงษ์ เสี่ยมศักดิ์	1171 นายสมศักดิ์ ไกรวิฑูร	1225 นายอวิวัฒน์ สารพันธ์ุ	1279 นายศุภชัย คงตระกูล
1118 นางพรปวีณ์ แสงแก้ว	1172 นายณรงค์ สุริวงษ์	1226 นายภูชิต จันทาพูน	1280 นายไชยศักดิ์ สอนตะโก
1119 นายอุดม ปาใจด	1173 นางปิยพร ดาราทอง	1227 นายอำนาจ ไพรวรรณ	1281 นายมณฑิร ปรินญา
1120 นายสมพงษ์ เนียมพุ่มพลวง	1174 นายยุทธนา สัจกุล	1228 นางกัลยา ศรีจันทร์	1282 นายบรรพพันธ์ โชติศรีพันธุ์พร

1283 นายสมคิด ลิมตระกูล	1335 น.ส.ระพีพรรณ วาสิษฐ์	1389 นายสิริวุฒิ วงศ์จร	1443 นายสุธรรม อาดนนท์ลา
1284 นายเดชนันท์ เข็ยลี	1336 นายรอมลี เจ๊ะบ่าว	1390 นายมานพ วัฒนนรธา	1444 นายสุรพล ปู่แดง
1285 นายไพรินทร์ ไชยพิศาล ทรัพย์	1337 นายบุญโชติ มณีช่วง	1391 นายวิทย์ ชุมภู	1445 นายบุญลือ เกษภีบาล
1286 นายสมเกียรติ อยู่รอด	1338 นายสามารถ สุภามณี	1392 นายประสงค์ ชูทอง	1446 นายวินิตย์ อ่อนเกลี้ยง
1287 นางรัชภัทร โภชนงค์	1339 นายชนะ ผิวเหลือง	1393 นายสุรติ ทองเทพ	1447 นายวีรศักดิ์ สังข์อุ้น
1288 นายนิเวศน์ สกุลศึก	1340 นายมนัส พิบูลย์	1394 นายคาวี บัวคำ	1448 นายไพฑูริย์ เทพวิจิตร
1289 นายสมบัติ ธรรมโชติ	1341 นายภูสัน หวังกุหลาบ	1395 นายอนุพงษ์ อยู่นเรือน	1449 นายวรรณันท์ พันสนิท
1290 นายพิชัย เอกศิริพงษ์	1342 นายวิฑฒัน เอนกนวล	1396 นายอุดมศักดิ์ โคตรวิชา	1450 นายบุญธรรม เข้มหมาย
1291 นายชัยรัตน์ แก้ววงษา	1343 นางกฤติมา กมลหาญ	1397 นายกฤษณ์ ช่อกิจ	1451 นางพาพร เชื้อทหาร
1292 นายพิทักษ์ชัย จรินเดช	1344 นายอิทธิพล โสมาศรี	1398 นายสุนทร พร้อมสุข	1452 นายเรวัต ทุ่งสาร
1293 นายจำเนียร ต้นแก้ว	1345 นายสมบัติ พุ่มเนียม	1399 นายพงษ์ไพ ศรีพงศ์ยอม	1453 นายพิษณุ กรกั้ง
1294 นายธรรมรัตน์ หาญ	1346 นายสมชาย ชำภู	1400 นายประสิทธิ์ จันทร์ทรง	1454 นายถาวร สัมพันธ์
1295 นายกุลชาติ ทองอ่อน	1347 นายวีระยุทธ วรรณเลิศสกุล	1401 นายพงษ์ศักดิ์ อุปถัมภ์	1455 นายสมิทธิ์ โพธิสวัสดิ์
1296 นายอำนาจ จุติผล	1348 นายครุฑ หิรัณพนันท์	1402 นายสมพงษ์ มณีก้อน	1456 นายชัชวาลย์ กุลทอง
1297 นายก้องเกียรติ ศรีกาญจน์	1349 นายโสภณ ทิพย์อากาศ	1403 นายอนุชา แนบพุดชา	1457 นายมานพ ทองดี
1298 นายบุญยั้ง ศรีเปงวงศ์	1350 นายพงษ์เทพ สุทธิอนันต์	1404 นางกฤตยา ขอถือกกลาง	1458 นางสิรินทิพย์ ปานเข้า
1299 นายอุดม หมั่นนาง	1351 นายสมลักษณ์ เงินแย้ม	1405 นางอริษา นิลพฤษ	1459 นายสมบัติ สุรินทร์
1300 นายสมชาย นาคชื่อตรง	1352 นายณัฐวัฒน์ จงธนพิศุทธิ์	1406 นายพีรวัฒน์ สิโรตม์พิพัฒ	1460 นางประกาย อินทร์สมใจ
1301 นายพงศ์ภาวัต ใหญ่วงศ์กรรม	1353 นายวิจิตร บุชดา	1407 นางสุภา นิลหยก	1461 นายประสงค์ ศิริมงคล
1302 นายบุรินทร์ สุตลาภา	1354 นายโกศล นุ้ยชาติ	1408 นางแสงทอง สรวงสิงห์	1462 นายเจวิทย์ คำนั่งผล
1303 นายทำนอง จิมาโนง	1355 นายเชมทัศน์ อนุกุล	1409 นางอินทิพร กุบแก้ว	1463 นายพิเชษฐ เหล่าตระกูล
1304 นางเสาวภา ผ่องอำไพ	1356 นายสามาศ สุดจันทร์	1410 นายณัฐพงศ์ ยอดเมือง	1464 นายกรวิชัย ศรีพุทธา
1305 นายดำริห์ สิงห์โต	1357 นายเกียรติศักดิ์ เปียงเรือน	1411 นายวรสิทธิ์ เนื่องกลิ่น	1465 นายชนิน อินทร์ทอง
1306 นายสุพจน์ ก้อนน้อย	1358 นายมานิตย์ บุญสนอง	1412 นายจตุรงค์ ชูแก้ว	1466 นายภาสกร ทองประสม
1307 นางรัตติกาล สว่างวงษ์	1359 นายกิตติพงษ์ ถมปัด	1413 นายสัมพันธ์ ใจสุดา	1467 นายจริญ พรภิไหว
1308 นางมานิดา เอี่ยมใส	1360 นายนิยม คงสุรินทร์	1414 นายธนวัฒน์ ทิพย์ชัยมงคล	1468 นายสมพงษ์ พาณิชย์
1309 นายสมัย วงศ์วิจิตร	1361 นายวัฒนา พงษ์พันธ์	1415 นายสุพจน์ จิตติอาภรณ์	1469 นายนัฐพล หนองคำ
1310 นายนิคม พูลทวี	1362 นายชนะ สุนสาระพัง	1416 นายวิช จ่ายพงษ์	1470 นายอนุพงศ์ เข้มมั่ง
1311 นายวณิช ยุติธรรมภิญโญ	1363 นายกมล พันทุม	1417 นายสุธีร์ ลอยมา	1471 นางยุวดี เพชรชัย
1312 นางจิรา จามจรี	1364 น.ส.กัลยา เพิ่มพูล	1418 นายปรีชา เผือก	1472 นายประสาร เจนสวัสดิ์พงศ์
1313 นายอดิชาต แพรกทอง	1365 นางสาวรรณา คล้อยอรุณ	1419 นายอานันท์ ผาทอง	1473 นายอนุกุล สุภาโชค
1314 นายวีระพันธ์ บุษบงค์	1366 นายศุภดิษฐ์ สันติเดชา	1420 นายนพวรัช ลำดับ	1474 นางคณิสรา เจริญบัณฑิตย์
1315 นายประเสริฐ ทิพย์ภักดี	1367 นางวิไลวรรณ จันทร์ไทย	1421 นางอภินันท์ ขอพร	1475 นายสมชาย กิตติชัยศรี
1316 นายโยสับ อนนตรี	1368 นายคชภพ เดชครอบช่วง	1422 นายสุพิน พลไธสงค์	1476 นางวรรณภา บ่อมสุวรรณ
1317 นายสุกิจ แสงสุข	1369 นางอรทัย มีมั่งคละ	1423 นายสันทิต บรรลือ	1477 นายมงคล ธงสิงเจ็ด
1318 นายเมืองมน ทองลาด	1370 นายยุทธพงศ์ จันทร์ฟอง	1424 นายจิตรกร สังข์พิชัย	1478 นายเจษฎา มากกลิ่น
1319 นายเสกสรร ชัยบัง	1371 นายสมชาย พลอยแดง	1425 นายไชยา ัญญูจันทร์	1479 นายเอกชัย เทพกิจ
1320 นายสุจิน เรื่องถาวรฤทธิ์	1372 นายวิฑฒัน ศรีประหม่มมัน	1426 นายเอกรัตน์ พรหมศิริแสน	1480 นายเกิดพงษ์ โยหงส์
1321 นายสุรนาท ตระกูลนำ เลื่อมใส	1373 นายสุวรรณชัย ชีพดำรงนา	1427 นายยมนารถ หนูเจริญ	1481 นายสุป็น อุดลุม
1322 นายพีรพงศ์ ปัจฉิมศิริ	1374 นายนิรมิตร ธรรมสะโร	1428 นายพินิจศักดิ์ สิงห์อินทร์	1482 นายสังเวียน สาหร่าย
1323 นายสุรัช ศรีรัตนพรพันธ์	1375 นายสุพร เฟงพิศ	1429 นายพลศักดิ์ สวัสดิ์ภิรมย์	1483 นายจิรศักดิ์ ปรงกลาง
1324 นายศุภวัฒน์ มะทะ	1376 นายทองใส วิจิตรปัญญา	1430 นายบุญเลิศ เกิดบัวทอง	1484 นายสุทธิพงษ์ วงศ์ตาหล้า
1325 นายพันธ์ยศ กิตติพงศ์ศักดิ์	1377 นายสัมฤทธิ์ สังข์ทอง	1431 นายวีระพล พลทะยาน	1485 นายสายันต์ สายชู
1326 นายสุทัศน์ สลิพรรณ	1378 นายธนวัฒน์ ยกศรี	1432 นายสิทธิกันต์ เชื้อเมืองพาน	1486 นายวิเชียร ครองรัตน์
1327 นางมุกดา เสนหนู	1379 นายโชติ จันทร์สุขศรี	1433 นายกมลชัย ไชยโรจน์	1487 นายยงยุทธ สมฤทธิ์
1328 นายประภาส พรมเสียง	1380 นายจัญญู ชุสม	1434 นายปราโมทย์ ขวัญเพชร	1488 นายสุทิน แสงฟ้าเลื่อน
1329 นายเดชชาติ หาญสิทธิานนท์	1381 นายไพโรจน์ ผิวอ่อน	1435 นายประชัย ศรีจามร	1489 นายชจร ยอดยิ่ง
1330 นายนพดล ประวัติวิไล	1382 นายภัทรชัย มีชูทรัพย์	1436 นายเลิงตระกูล บุญธรรม	1490 นายพินิจ เพ็ชรหาญ
1331 นายบุญช่วย กองนอก	1383 นายดล ชอบหวาน	1437 นายวารีย์ ัญญูจันทร์	1491 นายครุฑิต ยองไย
1332 นายสมเกียรติ จินะป็น	1384 นายสุทนต์ ดวงฤทธิ์	1438 นายสาโรจน์ บุญพร้อม	1492 นายคณิศร ทัพบทองหลาง
1333 นายจำเริญ สุพงษ์	1385 นายสุพัฒน์ ลิมไทย	1439 นายสมศักดิ์ ชีปานันท์	1493 นางสุภา มาลากุล ณ อยุธยา
1334 นายประสิทธิ์ เลิศพิทยานนท์	1386 นายสมบูรณ์ มุลวงค์	1440 นายบุญเลื่อน สมกัน	1494 นางสมใจ อภิชาติมานนท์
	1387 นายสิทธิพงษ์ ภิเศก	1441 นายนฤมิต ประจิมทิศ	1495 นายสุริยัน คันศรี
	1388 นางสุมาลี หมื่นทอง	1442 นายวีระ ไสแก้ว	1496 นายวิชัย จันทร์มี้อง

1497	นางปรียาภรณ์ วรคณัญญา	1551	นายไกรยง ผงสุภา	1605	นางจิรภัทร์ สุรินทร์	1659	นายปรีชา เกาสังข์
1498	นายจำเนียร ธิวงศ์	1552	นายมานะ บุญขจร	1606	นายชัยสิทธิ์ นิตย์สุข	1660	นายประเวท เจริญเกียรติ
1499	นายวชิรวิชญ์ เพชรประสิทธิ์กุล	1553	นายชวทวิช นนทวงศ์	1607	นายบทมากร ศรีสุวรรณ	1661	นายเรืองศักดิ์ งดาม
1500	นายอาคม บุญโนนแต้	1554	นายนิเวช จอมประเสริฐ	1608	นายชาติชาย เพชรช่วย	1662	นายภาณุเมธ คำอ่อน
1501	นายชุมพล สังขมณี	1555	นายสมนึก โฉมงาม	1609	นายทศพร ปากุล	1663	นายธีรชัย กล้าหาญ
1502	นางวาลี พ่วงพี	1556	นางกาญจนา ฤกษ์เมือง	1610	นายสุรพงศ์ อุปการ	1664	นายศิริชิต พุฒามี
1503	นายเดชา นิยม	1557	นางปัญจรัตน์ จินตนา	1611	นายอนุกุล ลำไย	1665	นางสุทธาทิพย์ ช่อมะลิ
1504	นายพรชัย คชภักดี	1558	นางทตสม แก้วสว่าง	1612	นายโกเมศ พุทธสอน	1666	นายเฉลิมชัย ศรีสันต์
1505	นายสัจจ ไรจนดิรนนท์	1559	นายวิชญ์พงษ์ ดวงแก้ว	1613	นายกมลลาต อีสอาด	1667	นายสมบุญ สำราญนาทิจ
1506	นายเสริม สารเงิน	1560	นายผล ราชอ่อน	1614	นายณรรณชัย ชูสุวรรณ	1668	นายทงตักดิ์ ศิริมา
1507	นางพินัญญา ทองน้ำวน	1561	นายชัยวรรณ สองเป็ง	1615	นายอนุสรณ์ ไตรวรรณ	1669	นางกนกพร วิภูษิตสมบุรณ์
1508	นายสุรศักดิ์ เกียรติภักทรภรณ์	1562	นายทงตักดิ์ ศรีหาวงษ์	1616	นายไสว จันทฤกษ์	1670	นางสุมาลี วีระชาติ
1509	นายสุทธิพงษ์ เมฆพัทธ์	1563	นายเชาวฤทธิ์ รอบรู้	1617	น.ส.สุจินต์ สดเสมอ	1671	นายเด่นพงษ์ มั่นคง
1510	นายจินดา นันทะกุล	1564	นายสุจินต์ แพทย์ยาไทย	1618	นางประณีติ อินทบาล	1672	นางอารี เปี่ยมพอดี
1511	นางพัชรี รัตนเทพปัญญากุล	1565	นายสงกรานต์ เวียงคำ	1619	นายวิสิทธิ์ หมิ่นนรินทร์	1673	นายอัลลพ ภูมิเจริญ
1512	นางทิพย์ธัญญา ชูปิ่น	1566	นางสมร กองพรหม	1620	นายรุ่งศักดิ์ เทียงตรง	1674	นายกิตติศักดิ์ แก้วมณี
1513	นายล้อมชัย ประเสริฐ	1567	นายสุทิน วีระชาติ	1621	นายบุญธรรม พงษ์พีระ	1675	นายสุทิน โคตรศรีขิง
1514	นายสมชาย นุชนานนท์เทพ	1568	นางทัศนีย์ ศรีมหาบรรณ	1622	นายสุวิทย์ คำใส	1676	นายรังสรรค์ ล้วนมงคล
1515	นายแก่นแก้ว กลิ่นจันทร์	1569	นางประทีน นนกลาง	1623	นายรังสิมันต์ รัชชอิสระ	1677	นายไพรัช วรกิจไพเราะ
1516	นายณัฐพันธ์ ผาสังข์	1570	นายทนต์ นนกลาง	1624	นายกิตติศักดิ์ แสนปัดสี	1678	นายอำนาจ ทองมอญ
1517	นายประจักษ์ ปราชญาพันธ์	1571	นายยุทธศักดิ์ กิตติบรรกุล	1625	นายนริศ อาจัญญกรณ์	1679	นายกุลชาติ สวาศรี
1518	นายธนาท หงษ์ชูเกียรติ	1572	นายประเมิน โล่ห์นารายณ์	1626	นายจรรุวัฑ เต็มไพโรจน์	1680	นายบุญมี นาระตะ
1519	นายจรรยา ศรีคำภา	1573	นายบำรุง พงษ์ทรัพย์	1627	นางวัชรินทร์ ประเสริฐสุทธิ	1681	นายสมาน คำป่า
1520	นายณัฐชนน คนสูง	1574	นายเกียรติ พรหมมา	1628	นายบัวลม วันเย็น	1682	นายฉลองชัย ศาลางาม
1521	นายมานะ กลิ่นนิม	1575	นายชาญยุทธ กุลสูงเนิน	1629	นายอนัน กันแย้ม	1683	นายศุภมิตร อัดถดก
1522	นางรุ่งเรือง เกตุพงศ์	1576	นายสุชาติ ลือชา	1630	นายณรงค์ เกษลา	1684	นายจันทร์ เพ็ชรเสา
1523	นายทำนอง นวลชื่น	1577	ว่าที่ ร.ท.ประศาสน์ ทองป้อม	1631	นายบัญญัติ โยธะภา	1685	นายสุภาพ เสดะ
1524	นายบรรจบ เขียวน้อย	1578	นายประภาส เพชรช้อย	1632	นายภิรมณ์ ประดิษฐ์	1686	นายณรงค์ ถิ่นแฝง
1525	นายสืบสกุล ลังการสิทธิ์	1579	นายดาวเรือง สมุทรเสน	1633	นายจำเริญ วีระพงษ์	1687	นายปริญญา ไชยณรงค์
1526	นายเกษม อ่อนลมุล	1580	นายสงวน ผากิ่ง	1634	นายบรรพต กัลกาเทพเทพิล	1688	นายอนุพงศ์ ไพศาลภานุมาศ
1527	นายนิเวศน์ กาวีระ	1581	นายทวีพันธ์ โคตรชัย	1635	นายกอบชนม์ พัชรพิมล	1689	นายประคอง ปัญญา
1528	นายหาญชัย จันทร์ภรณ์	1582	นายภู ชัยพินิจ	1636	นายประธาน สุภาใจ	1690	นายนิเวช แกนุ
1529	นายสำเร็จ ชิวหากาญจน์	1583	นายโกวิท พรายแก้ว	1637	นายประสิทธิ์ เทพทัศน์	1691	นายสุดใจ ทรัพย์ประภา
1530	นายกนก โพธิ์วรรณ	1584	นายวิจิตร ไพบูลย์	1638	นายปรีดา เอมเปีย	1692	นายสมชาย ทองทราย
1531	นายสมฤทธิ์ คงเมือง	1585	นายอภิชาติ นุตเจริญ	1639	นายชาญศักดิ์ ภัทวงษ์ทอง	1693	นายขวัญเมือง พิมพ์อุบล
1532	นายธนิต สังขินิตย์	1586	นายสมชาย อินทนานนท์	1640	นายธงชัย ทองสุข	1694	นายวิวัฒน์ รองเดช
1533	นายพิเชฐ สำนวน	1587	นายยงยุทธ เสียล้ำ	1641	นางนิภา แก้วชูชื่น	1695	นายศุภชัย เจาะจง
1534	นายชลอ แก้วสอน	1588	นายบุญเพ็ง ชามูร	1642	นายวิเชียร พุฒนวล	1696	นายประศาสน์ อ่อนดี
1535	นายมงคล หงษ์สามสิบเจ็ด	1589	นายสาคร สิบสุนทร	1643	นายวินัย หยาหลี่	1697	นายนอร์ดิน ยามา
1536	นายสมลักษณ์ ศรีธีรฤเดช	1590	นายอัศวพงษ์ อำพัน	1644	นายสุรศักดิ์ นันทขำ	1698	นายมณฑิเรข ปวีณานันท์
1537	นายชัยวัฒน์ ทั่วอัน	1591	นายประเสริฐ เสงี่ยมอยู่	1645	นายบุญส่ง แสงสว่าง	1699	นายจุมพจน์ สิทธิชัย
1538	นายชาติร์ สัทธรรมนวงศ์	1592	นายวิโรจน์ ทองมัน	1646	นายอนันท์ สุโขชนัง	1700	นายทรงเดช แดงโสภา
1539	นายพงษ์ศิริ ถือคำ	1593	นายธงชัย หอมสิงห์ทอง	1647	นายรัชชัย ศรีประภาพ	1701	นางนิไลบล ศรีสุวรรณ
1540	นางวิลาวัลย์ โพธิ์วรรณ	1594	นายนพดล จิตรเที่ยง	1648	นางปิ่น บัณฑิตเลิศวิเศษ	1702	นายอดิศักดิ์ ดอกแก้ว
1541	นายสถาพร กิ่งเม้ง	1595	นายมนู รัตนคุณ	1649	นายบุญเลิศ สอนดี	1703	นายพนัส ชนวาติลปี
1542	นายสุวัฒน์ สุขศิริ	1596	นายสมบัติ อยู่เพชร	1650	นางอังคณา แจกแสงทอง	1704	นายเฉลิมศรี ราชจันทร์
1543	นายวุฒิพันธ์ วงไฉน	1597	นายชัยรัตน์ วงศ์ฟู	1651	นายสุรพล อนันตกุล	1705	นายเกษม การินตา
1544	นางศิริพันธ์ พานิชกุล	1598	นางปิยะฉัตร ศรีประเสริฐรัตน์	1652	นายวิชัย อนันตศิริ	1706	นายชม มาแดง
1545	นางรัตนา ลิสกุลรักษ์	1599	นายอำนาจ สำราญศรี	1653	นายทรงศักดิ์ สวันสุ	1707	นายชัชวาลย์ ชนะพันธ์
1546	นายวสันต์ จารุตั้งษ์	1600	นายพงศ์สันต์ ตูลิตกุล	1654	นายปรากฏา จันทระกุล	1708	นายสุระศักดิ์ หาญนอก
1547	นายธีระพล อินทพัต	1601	นายจักรี ตั้งอัน	1655	นายวิชัย ธรรมชัย	1709	นายสมชาย หวังศุภวงศ์กุล
1548	นางรุ่งทิวา แสนนรินทร์	1602	นายยอดชัย จันทร์กระจ่าง	1656	นายมานพ คนดี	1710	นายปิ่น เข็มกันต์
1549	นายสามารถ พุ่มมูล	1603	นายธนวัฒน์ รมกล้า	1657	นายสมบัติ ทิพยเนตร	1711	นายภูษิต พรหมมาณพ
1550	นายไฉ เนตรแสงสี	1604	นายธนดล ภาควิสมพงษ์	1658	นางพัชรีพร มานะจรรยาพงษ์	1712	นางสุนิสา พูนพิน

1713 นายโสรัจัน บุญเดช	1767 นายนิรันดร์ สวัสดิ์รักษ์	1821 นายชัชวาล คำต๋อย	1875 นายไพบูรณ์ พวงเพชร
1714 นายสาคร สืบสาย	1768 นายทง ดวงสุภา	1822 นางดิด สมจิตร	1876 นายสอาด สุขเจริญ
1715 นายดำรงศิลป์ วิเศษคุณ	1769 นายทวีทย์ เตชะมา	1823 นางวัลย์ทิพย์ มูลโกภาส	1877 นางละม่อม วรพุทธร
1716 นายเฉลิม แดงทอง	1770 นายวิวัฒน์ ปารมาลย์	1824 นางณัฐจารีย์ วิชาโคตร	1878 นายสาธิต เรือนมันัน
1717 นายประหยัด จักรแก้ว	1771 นายเบิ้ม เงินดี	1825 นายเสกสรรค์ เกตุตรง	1879 นายสุชาติ กีกก้อง
1718 นายทวีศักดิ์ จันทร์ทอง	1772 นายมูหามะนอ บอเกาะ	1826 นายวันชัย ทองโชค	1880 นายยงยุทธ เมื่อกเต็ม
1719 นายบัววัน สิทธิวงษ์	1773 นายदनัย เหมรา	1827 นายธีระยุทธ แสนสามกอง	1881 นายสงกรานต์ มะลิ
1720 นายพนมไพร พงษ์ชัยภูมิ	1774 นายปรารพ แปลงงาน	1828 นายอดิศักดิ์ สุรแสง	1882 นายไกรลาศ วงศ์วานิช
1721 นายรณยุทธ ภูมิคอนสาร	1775 นายสุชาติ เจริญไย	1829 นายสมคิด ปรีพันธุ	1883 นายพุทธินันท์ วังชัย
1722 นางอัมพร เชียงทอง	1776 นายวิชิต ชมโฉม	1830 นายสนอง ธรรมเกษร	1884 นางสาวลิณี กำเนิดท่าพญา
1723 นายประสิทธิ์ คุ่มหมู่	1777 นายกุลระวีธน์ บุญคุ้ม	1831 นายวิชัย วิใจคำ	1885 นายชาติรี วิชัยวัช
1724 นางปัทมา ทองเทพ	1778 นายปฏิพัทธ์ ศิริวรกุล	1832 นายศักดิ์ ปานเจิม	1886 นายชำนาญ สืบรักษ์
1725 นายธนพัฒน์ เพชรหนู	1779 นายสาพา บุญย้อย	1833 นายบรรจง ยศวิทยากุล	1887 นายจงรัก ทรงรัตนพันธ์
1726 นายสมหวัง หวังเศรษฐกุล	1780 นางศิริภา โพธิ์พินิจ	1834 นายชูชีพ สุขจำนงค์	1888 นายเกรียงศักดิ์ คงคาช่วย
1727 นางภัทษา คำบุศย์	1781 นายสมชาติ หลวงพรม	1835 นายมงคล ภัคดี	1889 นายกาญจนา จำรัสวงค์
1728 นางปรารถณี พลอยเพียงทอง	1782 นายบุญญา สองเมือง	1836 นางวิภา จอมประเสริฐ	1890 นายนุกร แก้วตุ่น
1729 นายสมหมาย ขาน้ำป่าด	1783 นางรัตนพันธ์ สละมาต	1837 นายฉัตรชัย สมสวย	1891 นายสายัน เอมพรหม
1730 นายสังข์ทิพย์ สมัยกุล	1784 นายธีระนันท์ วัชรเสริญ	1838 นายชเนตร แก่นปัดชา	1892 นายอนุรักษ์ สุรังษี
1731 นายพรหมวิหาร ต่างสี	1785 นายธนาปนา เทียนสุวรรณ	1839 นายสนอง สายน้ำเขียว	1893 นายสนอง สังห์หมื่นแม่
1732 นายประสงค์ คำขวัญ	1786 นายสมถวิล ลีลามโนธรรม	1840 นายสุเชษฐ์ ส่วนป้องกัน	1894 นางสุนีย์ ศักดิ์เสื่อ (ศรีบุญพงศ์)
1733 นายอารยะ ไฉ่ดั่ง	1787 นายวิชาญ หนูคำ	1841 นายรณพร เอ่งฉ้วน	1895 นายวิทวัส วังชัน
1734 นายธนกฤต ขำคมเขตร	1788 นายทัศนาศ ชนะดี	1842 นายถวิล ปั้นแก้ว	1896 นายจุลศักดิ์ ทองจำรูญ
1735 นายวรรณชัย แวสระ	1789 นายดำรงค์ ไส้หัดคำ	1843 นายวิชัย ศรีจันงาม	1897 นายรัศมี ภาคเจริญ
1736 นายไพวรรณ หงอกวิสัย	1790 นายวัชรินทร์ ชัชวาลย์วงค์	1844 นายประคิด เดชโบราณ	1898 นายบุญแกม ตามประสี
1737 นายชพัทธ์ ลาภทวี	1791 นายภาสกร ทองคำ	1845 นายสุธา ประสมทรัพย์	1899 นายอารีย์ ไสมสิทธิ์
1738 นางอำไพ พรดีแสงสุวรรณ	1792 นายสุพจน์ สุกระโทก	1846 น.ส.สุวรรณดี สาแยม	1900 นายจำนาน หนูคง
1739 นายสมรัก พิทักษ์ทอง	1793 นายสามารถ สามัญเขตรณ	1847 นายปฐมพร สมจิตต์	1901 นายวิมล ทิพย์มณฑไยสร
1740 นายมานพ เอื้อนชาติ	1794 นายจำรัส สุขเจริญ	1848 นายชงไชย ราชบัวขาว	1902 นายมะปี่ มะดิง
1741 ว่าที่ ร.ต.วีระศักดิ์ ว่องทรง	1795 นายชาญ บุญจันทร์	1849 นายประสาธ อนันต์	1903 นายวัลลภ ทองจารุแห
1742 นายกฤษดา จันทร์ลา	1796 นายจรัส ไชยจินดา	1850 นายปรีชา จันทร์สุขศรี	1904 นายสิทธิพล ทองคำ
1743 นายสมคิด สิงห์สถาน	1797 นายวิชา สุวรรณามังกร	1851 นางนลธญา ภัคดีกุล	1905 นายอาทร เดิมหมวก
1744 นายสมหวัง ไหวหาร	1798 นายรินทร์ หมื่นเล็ก	1852 นายวิศิษฐ์ อนุวง	1906 นายชอุ่ม พิศการณ
1745 นายสมเดช ขวัญอ่อน	1799 นายทิม ทองบุญยัง	1853 นายธานี พันแสง	1907 นายนพดล ล้านสม
1746 นายชำนาญ วงศ์ชนะ	1800 นายจำนง ฐานะพันธ์	1854 นายสมพร คุ่มบุญน้อย	1908 นายสุพล จิตวงศ์
1747 นายยะโกบ หลีขาว	1801 นายจีระชัย ชูแสง	1855 นายทรงคุณ ดาลัดกวิน	1909 นายสมหมาย แก้วนิคม
1748 นายวีระศักดิ์ โพธิ์ศิริ	1802 นางประนอม ชุมเรียง	1856 นายชาญ อินดี	1910 นายบุญธรรม สมสุข
1749 นางกิตติมา ต่วงแค	1803 นายวีระ เฉลิมไทย	1857 นายนิติ นพแก้ว	1911 นายพงศ์พัฒน์ ใจมัน
1750 นายสำราญ รัศมีพันธ์	1804 นายดิเรก กุหลาบศรี	1858 นายมนตรี จันทิมพิ	1912 นางกัลยา รัตนะชีวะกุล
1751 นายทองใส วงศ์ภาพสินธุ์	1805 นายคณุตม์ สีสุข	1859 นายสุเทพ ศิริรัตน์	1913 นายบุญเลิศ น้อยคำ
1752 นายสมชาย ตำหรับ	1806 นายฉัตรชัย ภาคลังกา	1860 นายอรุณ สุทธิรักษ์	1914 นายประจักษ์ พิมพิชาติ
1753 นายไสว ต้อยดา	1807 นายกิตติ ใจไธ้	1861 นายสมชาย อรุณนตร	1915 นายจุมพล ยุวเดชกุล
1754 นายสิทธิ ดอนชัย	1808 นายสำรวย เทพทิพย์	1862 นางอัจฉรา ปัญญาใจ	1916 นายจำรัส อ่อนบรรจง
1755 นายประชัย คำมาบุตร	1809 นายสุขเกษม ใจน้อย	1863 นายรัตนชัย มูลศิริ	1917 นายมิตร อุดมะ
1756 นายสมปอง ช่วยจันทร์	1810 นายเอกอรรถ จันทนุปาน	1864 นายเศกวัจ ไชยศิริ	1918 นายรัตติกาล นวลแก้ว
1757 นายพิพัฒน์พงศ์ ปันคำหนู	1811 นายอำพล ศรีใหม่หนู	1865 นายชนมวุฒิ เมืองสง	1919 นายสมบัติ พึ่งโพธิ์
1758 นายเสถียร ถุงแก้ว	1812 นายนิวัต ตีสันเทียมะ	1866 นางวิศตารี หนูแจ่ม	1920 นายอุทัยวุฒิ กันหมุด
1759 นายประพันธ์ ธรรมพร	1813 นางนิตยา สายแวง	1867 นางศรีมาต ชัยจินดา	1921 นายศราวุธ บุญสุ
1760 นายโกมินทร์ เวินก้าน้อย	1814 นายเฉลิมชัย ชาติกามาต	1868 นายชนกร ศรีไทย	1922 นายวิเชียร ผกาศรี
1761 น.ส.วันเพ็ญ จันทโชติ	1815 นายบำรุง มูลพิลึก	1869 นางพัชรี ตูลา	1923 นายเสริม ทองจันทร์
1762 นายทองอินทร์ มัญจะกาเขต	1816 นายบุญเสริม เทพทอง	1870 นายสำราญ เพ็ชรพลพันธ์	1924 นายเดชพิทักษ์ เชื้อคมตา
1763 นายสมปอง อินรัสปงษ์	1817 นายศิริพัฒน์ ฆโภาสสกุล	1871 นายสมชาย ศิริอุมากุล	1925 นายสมประสงค์ สอนไพบูรณ์
1764 นายชุมพร เข้มเพชร	1818 นายชัชพงศ์ ชูมี	1872 นายวิเศษ ตลับเงิน	1926 นายกัมพล กอศรีพร
1765 นายเทียนชัย บุตคำคำ	1819 นางนวลทิพย์ ศิริกุล	1873 นายบุญส่ง ม่วงศรี	1927 นายวารการ อินทะนิล
1766 นายอนันต์ ไชยศรี	1820 นายชาติชาย ชำนิการ	1874 นางสาวรณ พวงเพชร	1928 นายสมพงศ์ เฉลิมเต็ม

1929 นายกรีชัย สุวรรณรัตน์	1983 นางศิรดา ผ่องสุขสวัสดิ์	2037 นายอินทร์ตา สุกทน	2091 นายสหัส ทะลาสี
1930 นายสุพิน อนุบุตร	1984 นายยุทธชัย ศรีวัชรชัย	2038 นายวสันต์ กันทะวงค์	2092 นายชนวัฒน์ ขัติยวรา
1931 นางชนิตา พุ่มพวง	1985 นายนพดล บุญเกาะ	2039 นายสุชาติ พลาอาด	2093 นายอนันต์ โสภาสพินิจ
1932 นายจรัสชัย เทพวงษ์	1986 นายอรุณ หนูชิต	2040 นายประเดิมชัย ทะลิ	2094 นายพรเลิศ ชะขุนรัมย์
1933 นายสวัสดิ์ชัย สืบวงศ์	1987 นายก่อเดช ทิ้งปากถ้ำ	2041 นายสุรพล มิตรดี	2095 นางวิภาวรรณ บุญชู
1934 นายพรต เจริญพร	1988 นายอำนาจ หินเทา	2042 นายภูมิภัทร ด้วงคง	2096 นายแสวง ฉาดฉาน
1935 นายสง่า สุวรรณรัตน์	1989 น.ส.สุจิตรา สุวรรณสาร	2043 นายวัฒนา ผันน้อย	2097 นางประดับ ไชยหะนาม
1936 นายสุชาติ ร่อนภาค	1990 นายสำเภา กาพษร	2044 นายเกรียงไกร ทวีศักดิ์	2098 นายอภิสิทธิ์ พวงยะ
1937 นายประเทือง โกมลเวรินทร์	1991 นายประดิษฐ์ เชื้อเมืองพาน	2045 นายปภาวิน หยั่งหลัง	2099 นายวิโรจน์ ถาวรสังข์
1938 นายสายยนต์ ดอนัน	1992 นายพนม ชาวคำเขต	2046 นายเสรี นิลสุพรรณ	2100 นางวาทีณี คู่มเจริญ
1939 นายสมเกียรติ พวงเกาะ	1993 นายอรุณพ ชัยพรรัตนันต์	2047 นายนคร เจริญสืบสกุล	2101 นายทรงวิทย์ จันทรมณี
1940 นายหนูกลัด จันทร์สุขศรี	1994 นางสุธี วันดานาม	2048 นายทรงศักดิ์ สุริยะวงศ์	2102 นายสิทธิศักดิ์ ภูเนตร
1941 นายก่อเดช แข็งกล้า	1995 นายสมหวัง ทองล้อม	2049 นายวินัย เทพเสนา	2103 นายเอกวิทย์ สิทธิโชควิงค์
1942 นายสุวิทย์ สร้อยทอง	1996 นายสุวัจชัย ศิริทิพย์	2050 นายฉลาด ทองคำ	2104 นายสุชาติ ทองพุ่ม
1943 นายเกิดทูน ทองอิน	1997 นายศิริพงษ์ พันธุ์ดี	2051 นายคำริ ทองพราว	2105 นายสมศักดิ์ ปรีดาภิรัตน์
1944 นายสุเทพ ผูกโพธิ์	1998 นายพงษ์อรัญ ไสอาด	2052 นายอำนาจ คงเหมาะ	2106 นายอุทัย สิทธิ
1945 นายปรีชา เสริมวิบูล	1999 นายพรพรม ธเนศอนันต์	2053 นางดารณี สีโ	2107 นางปราณี ยิ่งยงค์
1946 นายเสกสรร กายะปานิก	2000 นายประยูร ชัยป่า	2054 นายธนากร จันทราภานุกร	2108 นายประหยัด คอยชื่น
1947 นายสมทรง บุตรพรม	2001 นายสุทธิ เศษบุตร	2055 นางวนิดา อัครชัยสังจา	2109 นายมานิต ผันวีระ
1948 นายสมควร พรหมมา	2002 นายรักษพล โคตรมงคล	2056 นายอารี วงษ์เมือง	2110 นายไพโรจน์ ชุ่มเพ็งพันธุ์
1949 นายสัญญา สิริบุญยะพร	2003 นางชญาอนุช สัตถาภรณ์	2057 นายสุรสิทธิ์ แก้วพรรณนา	2111 นายวิโรจน์ พวงภาคีศิริ
1950 นายสุพจน์ เชื้ออินทร์	2004 นายชอบ คำแหง	2058 นายกฤษดา ชุ่มชื่น	2112 นายคำใส รอบรู
1951 นายสุรพล กัญชัย	2005 นายชด บูชา	2059 น.ส.ณัฐวรรณ เทพเสนา	2113 น.ส.วรรณวดี หงษาชาติ
1952 นายสมชาย จันทระประทักษ์	2006 นายประสาท นพคุณ	2060 นายชัยสิทธิ์ ตระกูลศิริพาณิชย์	2114 นายขจร บุญจันทร์
1953 นายสุทธิ พงษ์เสื่อ	2007 นายอนุสรณ์ วิริยะรัตนพร	2061 นายรณภพ ณรงค์	2115 นายปณิธาน วรมงคล
1954 นายสมปอง ทองดี	2008 นายอานนท์วัฒน์ วงษ์แหยม	2062 นายไมตรี ธาราคำ	2116 นายบัญชา การปรีดี
1955 นางสุกัญญา กสิณศักดิ์	2009 นายสรวิชัย หายไธดา	2063 นายพรชัย ใจมั่น	2117 นายอำนาจ กระจุกสุวรรณ
1956 ร.ต.ณัฐชนนท์ ปพนพัชรนาวิณ	2010 นายเสนาห์ ตามศักดิ์	2064 นายสุชาสิน ลอยลม	2118 นางนิจรีน ชลกุลจนา
1957 นางปาริชาติ วิริยางคจิตตะ	2011 นายสายันท์ เวียงนาค	2065 นายชาคริต เสือใจ	2119 นายมานพ สามัญ
1958 นางพวงทิพย์ อินทร์สังข์	2012 นายเพลิน หวานขัน	2066 นายวิทยา นาคศิริ	2120 นายศิริพงษ์ พรหมจิตต์
1959 นายธานีรินทร์ คนบุญ	2013 นายสุเรียน นามเขต	2067 นายมานพ ปันดา	2121 นายทงศักดิ์ ทารัตน์
1960 นางจิรินทร์ สุขเล็ก	2014 นายพิเชษฐ ศรีสวัสดิ์	2068 นายเวียน ชูคำ	2122 น.ส.อุสา ชุ่มเพ็ง
1961 นายเอกภาพ เครือคำไหล	2015 นายกสิณ วงษ์สวัสดิ์	2069 นายภาณุ จูงสาย	2123 นายสมหมาย กวางทอง
1962 นายอนันต์ โคตา	2016 นางบุษกร โพธิวงศ์	2070 นายศรวัส ช่วยเจริญ	2124 นายนิรินทร์ ตริยงค์
1963 นายจอม จันทะ	2017 นายบุญส่ง กิจนุกูล	2071 นายยุทธพงษ์ วงศ์วาด	2125 นายประพนธ์ หอดอย
1964 นายสุรสิทธิ์ วงษ์เจริญ	2018 นายขจร ใจจูน	2072 นายสาโรจน์ สุวรรณแวนทอง	2126 นางกนกกาญจน์ เดชจูด
1965 นายรักษพล โพธิ์ทิพย์	2019 นายสุวรรณ ตั้งมิตรเจริญ	2073 นายชนวัฒน์ ถาวโรจน์	2127 นายรุ่งโรจน์ อังกูรทิพากร
1966 นายรงค์ฤทธิ์ วงศ์วาท	2020 นายสุรพล สุวรรณพินิจ	2074 นางรัตนากร ใจมั่น	2128 นายประสาธน์ สุวรรณคำ
1967 นายชาญวิทย์ แสงสร้อย	2021 นายพิงค์พันธ์ คำนา	2075 นายคำนิง ไซติกุล	2129 นายอนุกุลกิจ วิชกุล
1968 นายสุทิน การสมบัติ	2022 นายสุรินทร์ เจือทอง	2076 นายภูมิตร ระโพธิ์	2130 นายมนต์ชัย มุ่งไพศาล
1969 นายวิโรจน์ ศิริอุมากุล	2023 นายสมชาย เอี่ยมอาจ	2077 นายสามารท เรืองพุ่ม	2131 นายมัญญู สุวรรณชาติ
1970 นายสุชาติ ศรีวิริยะ	2024 นายธงชัย เตชะสิทธิ์	2078 นายเอกชัย จันทรหยวก	2132 นายกัทร เหลืองวุฒิวงษ์
1971 นายกิจพัฒน์ สำเร็จกิจ	2025 นายสกล มุทาลัย	2079 นายเทียนชัย สุขสม	2133 นายสมนึก จันทรประดิษฐ์
1972 นางวัลย์พร สถิตวิบูลย์	2026 นายธนสาร จันทรโชติ	2080 นางพิสมัย ทิพย์ศาสตร์	2134 นายสุเทพ บัวจันทร์
1973 นายวินัย ธนาคำ	2027 นายสมเกียรติ กัลปพฤกษ์	2081 นายดาวอรณ์ แจงชูศักดิ์	2135 นายอุทิศ โชติรัตน์
1974 นางปัทมา ทิพรส	2028 นายนิมิตร เจริญคุณ	2082 นายยงยุทธ ใจชุ่ม	2136 นางอรุณี บุญถึง
1975 นายदनัย นันดา	2029 นางสาวรยทอง พิมสาร	2083 นายสมหวัง วงษ์สวัสดิ์	2137 นายเสรีย์ แกน
1976 นายสังวรณ์ หมื่นชำนาญ	2030 นายสมใจ เตชะนครินทร์	2084 นายวุฒิชัย เผื่อคง	2138 นายอำนาจ ผันคำอ้าย
1977 นายนคร คำภูษา	2031 นายบุญศรี นทีโสภา	2085 นายดี ตุดบัว	2139 นายสมคิด จันทรคาต
1978 นายบุญร่วม อุ๋นโต	2032 นายศุภฤกษ์ กสิเหลียง	2086 นายสุพจน์ อวนมิน	2140 นางรัตนา หม่อมณี
1979 นายมานิตย์ ปันศักดิ์	2033 นายอนุกุล อุ๋นใจจันต์	2087 นายประพงษ์ อรรคสีวร	2141 นายบุญมา อาษาชาญ
1980 นายเกียรติศักดิ์ แจงชูศักดิ์	2034 นายสัญญา จุลลันท์	2088 นายมานะ จิตฤทธิ	2142 นายสุทร อุดบัววงศ์
1981 นายอาทิตย์ สุวรรณรัตน์	2035 นายรณฤทธิ์ ปลื้มใจ	2089 นางเทียนฤทัย แก้วประเสริฐ	2143 นางจรัสศรี ศรีประดิษฐ์
1982 นางพรรณวิภา เจริญชนโชติ	2036 นายสุทิน ศรีบุรินทร์	2090 นายระบุ ปรีชาโชติ	2144 นายคงศักดิ์ พุทธะ

2145	นางณัฐกัญญา ศรีหาผล	2199	นายสิงขร หมีนหาญ	2253	นายเกียรติศักดิ์ พุ่มดอกไม้	2307	นายสมชาย เรืองทอง
2146	นายทวีชัย อินอดตมา	2200	นายสุเมธ บำรุงเจียม	2254	นางสิริประภา ถึงคุณ	2308	นายวิรัตน์ สิทธิมูล
2147	นายฤทธิชัย พูลพันธ์	2201	นายสัมพันธ์ รูปสูง	2255	นายวิโรจน์ วรณชัย	2309	นายสมนึก สมานไทย
2148	นางกฤษณลักษณ์ สิงห์อินทร์	2202	นายประทวน สุระมุล	2256	นายศรีสวัสดิ์ แก้วย้ง	2310	นายไพศาล สติวิบุรณ์
2149	นายศักดิ์นรินทร์ เทียนแดง	2203	นายประยูร เหมาะะทอง	2257	นายวิริส โมลา	2311	นายวิชชา(วิชา) ร่วมสุข
2150	นายทองพูน ชัยกิ่ง	2204	นายยุทธศักดิ์ แสนรินทร์	2258	นายคมสันต์ ซาลีผล	2312	นายชัยวัฒน์ โพธิ์แจ้ง
2151	นายไพโรจน์ เพ็ชรกิ่ง	2205	นายวิโรจน์ วงศ์หิรัญรัตน์	2259	นางเพ็ญรัตน์ คงฤทธิ์	2313	นายสมชาย เลขาวีวัฒน์
2152	นายโกอุจนาท งามเนตร	2206	นายสัมพันธ์ มีชูเกตุ	2260	นายสมศักดิ์ แมตเมือง	2314	นายวิโรจน์ อ้อเกียน
2153	นายสามารถ คุณประทุม	2207	นางสิริภัทร สืบคำ	2261	นายนิกร ศรีธิ	2315	นายดิเรก ส่งเสริม
2154	นายทรวง มูลหล้า	2208	นางปาริฉัตร เนียมพุ่มพวง	2262	นายสุชาติ โภชฌงค์	2316	นายสมบุญ อยู่สำราญ
2155	นายจักรพันธ์ บุญสูง	2209	นางนุชนาถ ลอยเด่น	2263	นายอัมพร ปานมงคล	2317	นายรณรงค์ เกิดนวล
2156	นางดวงใจ ชื่นชมกลิ่น	2210	นางรานี โพธิ์ปักษ์	2264	นายวุฒิชัย แก้วนพรัตน์	2318	นายยุทธ เทพกุล
2157	นายไพโรจน์ เกิดสนอง	2211	นายวิสูตร เพ็งสุข	2265	นายเทวัญ จันทร์พรหม	2319	นายสยาม ช่างเนียม
2158	นายศุภชัย ใจกลม	2212	นายเอนก สุวรรณ	2266	นายธวัชชัย สายสวด	2320	นายประพันธ์ ไมลศิริรัตน์
2159	นางอังคณา อังศุพิพัฒน์	2213	นายเสถียร โพธา	2267	นายประสงค์ โนรีเวช	2321	นายไชยยันต์ วงศ์โสมมะ
2160	นายวิชิต ปัญญาภรณ์	2214	นายประสงค์ ดารารัตน์	2268	น.ส.กมลลักษณ์ พิทักษ์ธรรม	2322	นายสมัคร น้อยมีชัย
2161	นายทวี กันหาวัน	2215	นายอิสระ ศรีวัฒนกาญจน์	2269	นายสมชาย ผลฝึก	2323	นางยุพดี ชิกเหี่ยว
2162	นายบุญธนา ลุนไธสง	2216	นายจตุเทพ โพธิ์ปักษ์	2270	นายมีเดช พงศ์จันทร์เสถียร	2324	นางปัญญา ปัญญาวิวัฒนกุล
2163	นายชาญณรงค์ ดวงดารา	2217	นายสัญญา วัฒนกุล	2271	นายประมวล อวดกล้า	2325	นายมงคล สนธิ
2164	นางกัมมพร เร่งขวนขวย	2218	นายอนุชิต จันทรวิมลพันธ์	2272	นายกู้เกียรติ หัวเมืองแก้ว	2326	นายวิญญู กดนำคำ
2165	นายคำฟู กันแก้ว	2219	นายสันธาน มั่นคง	2273	นายสกล สาริกา	2327	นายจรงค์ ภูไพบูลย์
2166	นายจิระวัฒน์ ยุงมณีรัตน์	2220	นายพรชัย ศรีโพธิ์ทอง	2274	นายทงศักดิ์ แสงประสิทธิ์	2328	นายธวัชชัย พูลพิทักษ์
2167	นายสมศักดิ์ โคตะมะ	2221	นายศราวุฑู สุขเหลือง	2275	นายนิพล ไชยสาส์	2329	นายมงคล จันทร์ส่อง
2168	นางสุณี โคตะมะ	2222	นายชัยพรหม ศรีสุนทร	2276	นายพิสุทธิ์ วชิระศักดิ์มงคล	2330	นายสัญญา ศรีประดิษฐ์
2169	นางกัญญาวัลย์ ผลอนันต์	2223	นายสุรชาติ เล้าตระกูล	2277	นายปัญญา รักรธรรม	2331	นางศิริเนตร ขุนศรีหวาน
2170	นายวิจิตร คำวัง	2224	นายจัญญ์ รื่นพานิช	2278	นายวิวัฒน์ สลีสองสม	2332	นายทองเลื่อน จันแก้วบุญมี
2171	นายศุภชัย หนูใหม่	2225	นายธวัชชัย หิตา	2279	นายรังสรรค์ ทรงรูป	2333	นายกนกพันธ์ ชิมจันทร์
2172	นายกฤษณ สุขพานิช	2226	นายพิภพ อรุณจินตาวรรณ	2280	นายสาหยุด จีบใจ	2334	นายมงคล ทิพย์โพธิ์
2173	น.ส.เสาวลักษณ์ ทิพฤตาตรี	2227	นายประเสริฐ จิระโรจน์ประภา	2281	นางพัทน์นทร์ แยม่นวม	2335	นายเสกสรร สกฏเพชรทองคำ
2174	นางพัชรี เสือเปรม	2228	นายอนุสรณ์ สนธิคุณ	2282	นางอรทัย มณีโต	2336	นายธีระ ปิยะจันทร์
2175	นายสยามรัฐ อิวีวานนท์	2229	นายคำคำ ไสนวล	2283	นายธนวัฒน์ พลพระ	2337	นายชัยรัตน์ ศรีน้อย
2176	นายเจริญชัย เจริญศรี	2230	นายวิชาญ ชูสงค์	2284	นายสุพจน์ เศวดอคนัย	2338	นางเพ็ญศรี อดิวิรรณภาพพัฒน์
2177	นายอุดร ดอกพิกุล	2231	นายทรงเดช สุขวุฒิกุล	2285	นายวิชาญ กงชัยภูมิ	2339	นายสมพงษ์ ข้าช่วง
2178	นางจิตรา ชลัมพูช	2232	นายสมศักดิ์ มณฑาทอง	2286	นายสุชาติ จันทวงศ์	2340	นายบุญช่วย ดาทอง
2179	นายสมบัติ เดชะวงศ์	2233	นายประดิษฐ์ กระจาดทอง	2287	นายโชคชัย เลิศเกียรติวงศ์	2341	นางธมกร ลายกนก
2180	นายณรงค์ศักดิ์ วิจิณ	2234	นายชำนาญ สีคำ	2288	นางพรทิพย์ ภูรินทร์	2342	นายนุวรรต ลีลาพตะ
2181	นายมานพ ตัญเขต	2235	นายสมบัติ ภูพันธ์	2289	นางโสภี บริสุทธิ์	2343	นายสมศักดิ์ ตันมงคลกาญจน
2182	นายวิทยา ชาวนาน	2236	นางลัดดา จริยะเวทย์	2290	นายกิตติ ศรีคะรินทร์	2344	นายนำพล เขียวคำปิ่น
2183	นายสุเทพ หาญใจ	2237	นายยงยุทธ คำตั้ง	2291	นางสุวรรณี วงษ์จู	2345	น.ส.ฐิติมา เรศสุข
2184	นายสมชาย ทองคำใส	2238	นายเกรียงศักดิ์ ถนอมพันธ์	2292	นายประยูร ศรีมา	2346	นายจิรศักดิ์ ศรีสูว
2185	นายศักดิ์สิทธิ์ พัวตะนะ	2239	นายณรงค์ จันทรจิตต์	2293	นายประชัน ธรรมปือก	2347	นายวรรณชัย จันท์เพ็ญ
2186	นายประเสริฐ ภาคภูมิ	2240	นางเพ็ญศรี ศรีจันทร์	2294	นายประวิทย์ โยธาราษฎร์	2348	นายดำรงค์ หาญภักตินิยม
2187	นายผดุง เดปินยะ	2241	นายจำเริญ ศรีเที่ยง	2295	นายศราวุฒิ โกอินตะ	2349	นายปรีชา รอดเพชร
2188	นางรัชฎาภรณ์ ไชยศรี	2242	นายเพลิน เจาะจง	2296	นายประเสริฐ บัวคลีใบ	2350	นายทินกร กลิ่นสุคนธ์
2189	นายวินัย พลาอาด	2243	นายพงศ์ปนต์ นนทชัยพัฒน์	2297	นายชายนันต์ สมศรี	2351	นายสมจิตร์ ฤทธิปะ
2190	นายธีระยุทธ ไชยช่วง	2244	นายสมชาย มีชัย	2298	นางอาภรณ์ เจนวิถีสุข	2352	นายองอาจ จันท์น้อย
2191	นางพุ่มพืดทอง ชันคำนันตะสกุล	2245	นายสินชัย หอมจันทร์	2299	นายไพรัช มิ่งผล	2353	นายสุพัฒน์ ไชยยศ
2192	นายสหภูมิ ส่งศรี	2246	นางยุภา ด้วงโยธา	2300	นายอัสนดา เกื้อกากร	2354	นายชัยณรงค์ วิฑายางศุจ
2193	นายสรรเสริญ ทองสมนึก	2247	นางสายพิน เนียมพูล	2301	นายหิรัญ เพชรมาก	2355	นางภาวีนี ตันสกุล
2194	นายสมเกียรติ ชื่นเย็นดี	2248	นายสุทัศน์ ปะละใจ	2302	นายอำนาจ เหล่าตระกูลงาม	2356	นายสมเกิด คำปาน
2195	นายสมเพียร ศรีสุนทร	2249	นางสุพัชราพร ลินทอง	2303	นายอำนาจ อินวัตพันธ์	2357	นายวุฒิชัย โสมวิภาต
2196	นายนิยม สมฤทธิ์	2250	นายประยูรยงค์ หนูไชยา	2304	นายโพธิ์เศรษฐ์ อรุณโรจน์	2358	นายสมชัย เสริฐศรี
2197	นายสมเกียรติ กาศดีบ	2251	นายทองสุข ชัตติยะ	2305	นายสุรัตน์ วิเศษลา	2359	นายอัมภาวฑู กระสูงเนิน
2198	นายสมบัติ อ่อนสอาด	2252	นายศิริเทพ สุจรรยา	2306	นางเพชรรัตน์ ชุมแวงวาปี	2360	นายวิชาญ ดวงจันทร์

2361	นางอัจฉรา ชิมเจริญ	2415	นายอดิศักดิ์ สุวรรณโณ	2469	นายสมเกียรติ โอภาส	2523	นางนงนุช วงศ์วิจิตร
2362	นายธานี วงศ์นาค	2416	นายเสมอ การเกษ	2470	น.ส.นงลักษณ์ เอี่ยมศรี	2524	นางนิรมล นิลปาน
2363	นายเสมา วงศ์อินทร์	2417	นายสุรินทร์ วิทยาพราว	2471	นายสง่า อินทจักร	2525	นางอัจฉรา เหมือนประสงค์
2364	นางพจนีย์ ไชยถาวร	2418	นายมานพ ตู้อ่ำ	2472	นายบรรจบ เสือเหลือง	2526	นางวรรณแพทย์ สุขสมอรอด
2365	นางรดาคุณชย์ บุญแสง	2419	นายสมชาย วัฒนโธ	2473	นางวราภรณ์ บุญสุข	2527	นายเมธี สังข์ทุ่ง
2366	นางอวดี ปานเจิม	2420	นางนันทพร หุทิพย์	2474	นางณัฐวิภา รอดสูงเนิน	2528	นายเจนศักดิ์ บึงอำพัน
2367	นายชัยเสน เหมือนหม้อ	2421	นายเมฆตาล ยะนาวงค์	2475	นายนิพนธ์ จำนงสิทธิ์ศักดิ์	2529	นายบัณฑิตย์ อำเภอทอง
2368	นางวัลยา นุ้ยศรีราม	2422	นางเพ็ญทิพ พิณสายแก้ว	2476	นายนพดล กองอยู่	2530	นายทองลอย ชลพันธ์
2369	นางสุจิตรา ตระกูลเลิศรัตน์	2423	นายสมพร เลหาหัตถ์	2477	นางเสาวลักษณ์ บุญทาพฤกษ์	2531	นายเดชาวุธ เศรษฐพรรัตน์
2370	นายประภากร พัฒนกรชัย	2424	นายเกรียงศักดิ์ เกตุเล็ก	2478	นายสมบัติ นันทสวาง	2532	นายวริทธิ์ โทกิลารัตน์
2371	นายสมยศ แสงนิล	2425	นายเกษม ชูดวง	2479	นายขจร บุษบงก์	2533	นายกำธร สุวรรณเวช
2372	นายสมโภชน์ อูระจร	2426	นายพงษ์ธร บรรณโคภิษฐ์	2480	นายณัฐชนชัย ใจหลัก	2534	นายณัฐวุฒิ เงินดี
2373	นางปรีชชาติ เจริญกรูญ	2427	นายนิคม เกิดผล	2481	นายประยุทธ จิตรกลาง	2535	นางสุรัตน์ ชงไชย
2374	นายสมัย สิทธา	2428	นายสุกุล ราชแก้ว	2482	นายพีรพัฒน์ ธรรมประเสริฐ	2536	นายวันชัย มาตุภูมานนท์
2375	นายธวัชชัย เมืองดี	2429	นายสงกรานต์ มีวาสนา	2483	นายสุศักดิ์ คำฟอง	2537	นายสุภูมิ ธรรมโรจน์
2376	นายพันธ์ศักดิ์ ธรรมรัตน์	2430	นายเอกศักดิ์ ภูมิศิริรักษ์	2484	นายวราภรณ์ ทิพลีอา	2538	นายนิกร สุวรรณการณ
2377	นางปณิดา พัฒนพงศ์	2431	นายเฉลียว จันทร์ทองช่วย	2485	นายสกล ศรีเงิน	2539	นางกัญญา ลาภวงศ์ประเสริฐ
2378	นางลำอ่าง หอมกขุนทด	2432	นายเสริม คลองข่อย	2486	นางสรินญา ภมรพล	2540	นายประหยัด ตีระเสนา
2379	นางบุศรา พุ่มพวง	2433	นายสมศักดิ์ นรสิงห์	2487	นายประภัสร์ ทองเต็ม	2541	นายสมปราชญ์ ผลชู
2380	นายวิวัฒน์ชัย นิยมรัมย์	2434	นายชินวัตร แก้วทอง	2488	นางฉันทพร ธรรมโชติ	2542	นางวราภรณ์ คงสมา
2381	นางนิลบล กัณฑ์	2435	นายวัชรินทร์ วิเชียรพันธ์	2489	นายอารมณ ศิริอุมากุล	2543	นายโสภณ หุตะปาน
2382	นายประกอบ นพภาค	2436	นายทรงพล ครุฑไชยันต์	2490	นางพรรณิ ทับทองกลาง	2544	นายนคร บุญเมือง
2383	นายสุระพงศ์ โดดเตี้ย	2437	นายคณอง แสงสว่าง	2491	นายวิโรจน์ รัตนพรเจริญ	2545	นายธรรมศักดิ์ วงศ์หน่อแก้ว
2384	นายชัยนาถ ภูเพชร	2438	นายสุรัตน์ หนึ่งสระแก้ว	2492	นายไชยา สิทธิผล	2546	นายสมใจ อินทร์เอียด
2385	นายคณัย อินทรสมใจ	2439	นายอนันต์ ศิริมงคล	2493	นายศิวณัฐ สีหะริยน้อย	2547	นางเบญจมาศ สีคำอินทร์
2386	นายเอกมิตร บุญประรักษา	2440	นายอุทิตย์ ร่มเย็น	2494	นายบุญเหลือ ไกยทรัพย์มา	2548	นางแสงเพียร พิริยะวัฒน์
2387	นายชัยวัฒน์ รุ่งรัตนกุล	2441	นายสรายุช บรรเทืองทิพย์	2495	นายวริทธิ์ อิมทรัพย์	2549	นางสมุพร สวัสดิ์วงศ์
2388	นางพนิดา รุ่งรัตนกุล	2442	นายธานีทร์ หอมหวล	2496	นายพิศ บุญสารี	2550	นางวาสนา สังสมศักดิ์
2389	นางจิตนภา สุวรรณพาหุ	2443	นายธนกฤต พัทธ์ชัย	2497	นายสมใจ สวดสม	2551	นายเฉลียว สีทอง
2390	นายสุวิทย์ ไชยจรัส	2444	นายประเวชน์ พัทธ์ชัยธรรมกุล	2498	นายยังยุทธ์ ถาวร	2552	นายประจวบ เพราะสำเนียง
2391	นายเกตุ สัมพันธะสิทธิ์	2445	นายสมหวัง แก้วศรี	2499	นายภิญโญ จำปาทอง	2553	นายกิตติเชษฐ์ รอดแก้ว
2392	นายอรุณ เกป็น	2446	นายอนันท์ ศรีไสยเพชร	2500	นายสมหมาย มีสี	2554	นายวัชรินทร์ สงทิพย์
2393	นางรุ่งอรุณ ปานมงคล	2447	นายมังกร แก้วพรม	2501	นายเสน่ห์ ยะกันมูล	2555	นายเมธีร์ กาวิต
2394	นายประชาชน เสือแก้ว	2448	นายพินิจ ปิ่นสุวรรณ	2502	นางปราณี นาคชานาญ	2556	นางสุพัชรี จิตติธรรณ
2395	นายสุชาติ สมหมาย	2449	นายประจวบ อุ่นใจ	2503	นางวาสนา สีสังข์	2557	นายประธาน ทองปิ่น
2396	นายคิด ทาวิน	2450	นายวรุณี บุษ	2504	นางจิรกานต์ วงศ์ปัญญา	2558	นางดารุณี ทาเศษ
2397	นายไพรัช อินตะจิง	2451	นายประสิทธิ์พร เสนาสุทธิพร	2505	นายมงคลกรณ เสรีกุลวิเวทย์	2559	นายสมศักดิ์ จิตคงสง
2398	นายจำรูญ ศรีเชียงสา	2452	นายสังวาลย์ บุญกาล	2506	นายสุริยา อุดสาวงษ์	2560	นายอดุลย์ ศุขะเนตร
2399	นายสงคราม ยาพิกุล	2453	นายสมบัติ แข็งแรง	2507	นายสุพรรณ คำภาษา	2561	นางเรทิกา เลขวิวัฒน์
2400	นายณัฐวัฒน์ นุ้ยศรีราม	2454	นายอำนวย ร่องดุสิต	2508	นายจรัสศักดิ์ กุลเรือน	2562	นายทวีป ศรีพงษ์
2401	นายวินัย จิตต์สมสุข	2455	นายเกรียงไกร สิทรตันปทุม	2509	นางกรองแก้ว ศรีพระราม	2563	นายวราเทพ บุญเย็น
2402	นายหยัน สายทอง	2456	นายธัญนรินทร์ ณ นคร	2510	นายโกวิท ธรรมรัตน์	2564	นายสมภัทร ดอนนาปี
2403	นายเกียรติศักดิ์ เพชรสกุลวงศ์	2457	นายมนัส แก้วคำแสน	2511	นายประสงค์ เหมะพันธ์	2565	นายวิทยา โภษาคผล
2404	นางนฤมล อินทะพันธ์	2458	นายนิวัฒน์ เชื้อพันธ์	2512	นายนฤตล สีชาติ	2566	นางสุรชาญา วีระปัญญาวุฒิ
2405	นายสมควร จิตต์คำ	2459	นายจำเนียร ศรีเรือน	2513	นางผ่องศรี ช่วยจันทร์	2567	นายทวีวัฒน์ เตชวาสน์สุนนท์
2406	นายบุญส่ง วงศ์ภา	2460	นายประจวบ มณีฉาย	2514	นางอุษา ดีเหมือน	2568	นายยังยุทธ จันทร์แก้ว
2407	นางศุภา ศรีสมัย	2461	นายนิสาต เหล่าคนคำ	2515	นายสมพล โสมทัมมอญ	2569	นางบังเอิญ บุญไชย
2408	นายปิยะ อบอวย	2462	นายวิชัย นันลิ่งค์	2516	นายวิเชียร ข้าสระน้อย	2570	นางศิริรัตน์ สามกองาม
2409	นายสมชาย เลหาหัตถ์ชัย	2463	นายสุทธิชัย ทองประเสริฐ	2517	นายอาคนัย เป็นใจ	2571	ส.ต.ต.(ญ)นหทัยา ศรีวัฒนา
2410	นางกัลยาณิศา จิตวา	2464	นางสุภาษิต วงษ์กัญ	2518	นายวรรณะ ทองมี	2572	นายมงคล สุภักศกุลศิริ
2411	นายบุญมี พิมพ์สาร	2465	น.ส.ณัฐวรรณ เปาภิกร	2519	นายชรินทร์ เสนอินทร์	2573	นายอรุณ คงไต้
2412	นายกันตธี เหลืองไพโรจน์	2466	นายพรเทพ ช่อมะลิ	2520	นายชัยยา อินทรเสน	2574	นายพันธ์ สัจจโกวิท
2413	นางสุพัตรา ประจง	2467	นายพรเทพ ลิวประเสริฐ	2521	นายฐนพงษ์ ปุรินทราภิบาล	2575	นายนพดล โอภาสเสถียร
2414	นายเพียร ถึงคุณ	2468	นายจิโรจ เดชแพง	2522	นางวราภรณ์ รัตนวีระพันธ์	2576	นายเสกสันต์ มานะอุดมสัน

2577 นายอุดม อินเองการ	2620 นางทัศนีย์ บุญเต็ม	2663 นายศุภพงศ์ บุญเกียรติ	2706 นางจินดารัตน์ เรืองโชติวิทย์
2578 น.ส.พนาวัลย์ จันทร์สระคู	2621 น.ส.ณัฐชนนษ์ อุปัทมาย์	2664 นายธีรวัฒน์ สุวรรณศรี	2707 นายไฉน บุญชู
2579 ส.ต.อ.(ญ)บุญภา ชุมทอง	2622 นางสิริกร วิชาลวณิชชัย	2665 นายยงยุทธ บุญวัชรพันธ์	2708 นางธนัญญา วุฒิสัทธา
2580 นายสมหวัง ไชยศรี	2623 นายประโยชน์ ก้านจันทร์	2666 นางนัฐธิดา แสงภู	2709 นางวรินทร์ ทับเคลียว
2581 นางสุนิศา หงนิพนธ์	2624 น.ส.อัมพร ภักดีแก้ว	2667 นายสุวรรณ ทะวะดี	2710 นางนิชภาภา ดอกอินทร์
2582 นายคมสันต์ วิสิทธิ์สาตร์	2625 นางทิพวรรณ เสนาพิทักษ์	2668 นายเนรมิตร รุกชเชษฐ์	2711 น.ส.อารีรัตน์ หาดกระโทก
2583 นางนันทิยา รัตนจันทร์	2626 นายสำเภา เชื้อนครี	2669 นายพิทยา จตุรพัฒน์	2712 นางนฤมล อินทร์จันทร์
2584 นางหทัยา ลิมวงศ์	2627 นายสุชาติ สว่างอารีย์รักษ์	2670 นางกนกวรรณ พูลสวัสดิ์	2713 นายอาคม ศรีเชียง
2585 นางกชพรรณ วงศ์แก้ว	2628 นายไพโรจน์ ภัทรนรากุล	2671 นายพันธุ์ศักดิ์ พูลทอง	2714 นางอุมาภรณ์ สุกใส
2586 นายภาณุมาศ ลำภา	2629 นายบรรจง ตุ่มอินทร์	2672 น.ส.ขวัญใจ จันทิ	2715 นายสัญญาชัย ชนะสงคราม
2587 ส.ต.อ.(ญ)ณัฐชยา คมขำ	2630 น.ส.ภาวิณี แก้วตาทิพย์	2673 นายวิโรจน์ ชาญเชิงพานิช	2716 นางผกา สุขเกษม
2588 นางสุวรรณี บุญญาโยธิน	2631 นายวิชัย ธนาสุนทร	2674 นายบัณฑิต ประเสริฐอัมพร	2717 นายศราวุธ เชื้อนแซ
2589 นายเสน่ห์ แสนมูล	2632 นายรวมศิลป์ มานะจงประเสริฐ	2675 นางณัฏฐา มีเพียร	2718 นายนิมิตร รักธงชัย
2590 นางเปรมจิตต์ สุวรรณบงกช	2633 นางรังสิมา เพชรล้า	2676 นายธีรภัทร ประยูรสิทธิ	2719 น.ส.สุพิชชา มีศรีผ่อง
2591 นางช่อฟ้า โนนทวงษ์	2634 นางสาวชล อ่าลอย	2677 นายแสงนำ ผจงวิริยาทร	2720 น.ส.พิศรา ศรีมงคล
2592 นางพัศราพร รัตน์ศิริเลิศ	2635 นางฟองแก้ว กวีธรร	2678 นายอภิชาติ ชนาธิกุล	2721 นางพรพิมล โต๊ะทอง
2593 นางเครือวัลย์ รังสิพานิช	2636 นางสาวใจ ผุดผ่อง	2679 นางจวีร์รัตน์ สุขเกษม	2722 น.ส.นิตยา ลากะรินทร์
2594 นางสุวารี พรหมทอง	2637 นายศักดิ์ชัย ไปรังพันธ์	2680 นายยงยุทธ พินิตองกูร	2723 นางวันทนา กลิ่นหอม
2595 นายถาวรศักดิ์ วงศ์ประเสริฐ	2638 นายเกษม แสงเย็นนึ่ง	2681 น.ส.อมรรัตน์ ศรีนิลพันธ์ุ	2724 นายอนุรักษ์ ศรีदान้อย
2596 นายดุสิต ประสิทธิ์เขตกิจ	2639 นายถวัลย์ พงษ์นิกร	2682 นายอนุสรณ์ โมหังหว่า	2725 นางรุ่งทิพย์ ถาวงษ์กลาง
2597 นายอำนาจ ใจมอย	2640 นายอดิศร คำหมื่น	2683 นางสาว สรรพกิจ	2726 น.ส.สุภาพร ชัยรัตน์
2598 นางอุสนะ ศิริพันธ์ุ	2641 นายชเรศ สมณะ	2684 นายบุญปลุก เนตรหนู	2727 นายศุภกิจ จันทรภักดิ์
2599 นายปรกาการ แปงกลาง	2642 นางอาสน๊ะ สะมาแอ	2685 นายสุรศักดิ์ กนกเนตรจรมร	2728 น.ส.ณภัทร ตั้งกิจวานิชย์
2600 นายศักดิ์สิทธิ์ เตี้ยวงษ์สุวรรณ	2643 นางตอยีมะ บุญยาวีร์	2686 นายจรรยา จันทวงษา	2729 นางพิชญ์อากา ชินวิชา
2601 นางอุบล บุญพัฒน์หล่ม	2644 นางอุมาพร แจ่มใส	2687 นางกรรณิการ์ นพรัตน์	2730 นายธงชัย นาราชภูรี
2602 นายชาญณรงค์ สุวรรณคำ	2645 นางศรีอรุณ สุขเจริญ	2688 นายวีระบูลย์ ทรงทรัพย์	2731 นายธนพร คลี่เกษร
2603 นางนิภา สุขชัยวัฒนา	2646 นางรุ่งทิพย์ คำมะลุน	2689 นางเกวลิณ อริยานุวัฒน์	2732 นายพงษ์ศักดิ์ วุฒิสาร
2604 นางชนัญญา หันนีสสุข	2647 น.ส.เอื้อใจรัช ทองดอนโพธิ์	2690 นางพัศรา กาญจนวีระ	2733 นายกนิศ บุญญาสถิตสถาพร
2605 นายเฉลิมศักดิ์ วานิชสมบัติ	2648 นายนิสิทธิ์ ยมศิริ	2691 นายอิศรา ลิมวงศ์	2734 นายสรวิทย์ กังวีระนนท์
2606 นางณัชชา วิสุทธิเทพกุล	2649 น.ส.ชมภูนุช พิมพ์ทอง	2692 นายมานพ ขอบเรียน	2735 นายเดช สุขก่า
2607 น.ส.ไพรินทร์ วรรณกี	2650 น.ส.รจนา ทองไทย	2693 นางอนงค์ ชานะมูล	2736 นายบุญทรง ฐิ์ทำนอง
2608 นางสิริมาศ ชาญศรีเจริญพร	2651 นางพรศรี บัวเงิน	2694 น.ส.พิกุลแก้ว แนนพลงกรัง	2737 นายธนากร หงส์พันธ์ุ
2609 นางพัชรินทร์ ปะละน่าน	2652 นางศิริประภา คำใบ	2695 นายชัยวุฒิ สุริยมณฑล	2738 นายเกียรติ เมฆสุวรรณ
2610 นางเพ็ญศรี กันพร้อม	2653 นางวรรณภา จะชาติ	2696 นายสุนทร บังค้าย	2739 นายบุญลือ รักศิลป์
2611 นางพรทิพย์ บาลี	2654 นายนาวิ วรรณสุข	2697 นายไพโรจน์ อ่างทอง	2740 นายศรีวรรณ เตชะชื่น
2612 นายพิรล บุญชุม	2655 นายมัญญ ธรรมโรจน์	2698 นายสัญญา เกียรติทับทิว	2741 นายพงศ์ศักดิ์ เอียบสกุล
2613 น.ต.ชำนาญ ฐิโต	2656 น.ส.สมศรี อวเกียรติ	2699 นายวงศ์วิวรรธ ฐนุศิลป์	2742 นางเบญญาภา ช้อยจอหอ
2614 นายพลาวุช น้อยเคียง	2657 นายนิศ วีระชาติ	2700 นางสุกัญญา ใจปิติ	2743 นายภักดี กาโรภูมิ
2615 นางสุจิตรา อ่อนหวาน	2658 นางวิริยา อาษานอก	2701 นายสุพัต จันท์ตะ	2744 นายสุเทพ ภาโส
2616 นางกรสิริ ศรีนอง	2659 นางอรอนงค์ อุทัยหงษ์	2702 นายนพดล สุกแก้ว	2745 นายอภิชาติ อธิคมานนท์
2617 นายพิทักษ์ ชิดเครือ	2660 นายสิทธิชัย เสรีแสง	2703 นายเผด็จ เข้มประดับ	2746 นายมานพ เขาวีชาณาญ
2618 นายนิพนธ์ เข็มนาค	2661 นายสุวัฒน์ บุญกุล	2704 นางประไพพรรณ ไพศาลศักดิ์	
2619 นางวิภาวรรณ นันทักษ์	2662 นางพนัชกร บุอ่อน	2705 นายบุญแทน ราชานูวัต	



9. กุศลสวัสดิการประกับชีวิตสมาชิก
ประจำปี 2555 (รวม 7,498,675.00 บาท)

เดือน	จำนวน(คน)	จำนวน(บาท)
มกราคม	12,682	628,475.00
กุมภาพันธ์	12,661	627,395.00
มีนาคม	12,650	626,905.00
เมษายน	12,627	625,695.00
พฤษภาคม	12,613	625,025.00
มิถุนายน	12,597	624,255.00
กรกฎาคม	12,588	623,745.00
สิงหาคม	12,580	623,330.00
กันยายน	12,577	623,120.00
ตุลาคม	12,576	623,010.00
พฤศจิกายน	12,598	624,005.00
ธันวาคม	12,594	623,715.00

10. รายชื่อผู้รับเงินกุศลสวัสดิการเพื่อ
สงเคราะห์สมาชิกประสบภัย ประจำปี 2555
(รวม 2,383,000.00 บาท)

ลำดับ	ชื่อ-สกุล	จำนวน(บาท)
1	นางสุพาณี สถิตยัษฐาณี	3,000.00
2	นางสุวิรัตน์ นรรัตน์	3,000.00
3	นางวรรณเพ็ญ สุขสมอรอด	3,000.00
4	นางสมถวิล ธนะวาสน์	3,000.00
5	นางกมลลักษณีย์ ทองมา	3,000.00
6	นางสมใจ กล้าแดง	3,000.00
7	นายชยพล เรือนคำ	3,000.00
8	นางสุภาพร แสงละออ	3,000.00
9	นางสุมิตรา บุญชิต	3,000.00
10	น.ส.อุษา นาคชื่น	3,000.00
11	นายเพิ่มศักดิ์ มกราภิรมย์	3,000.00
12	นางณัฐนิชชา พุ่มพิพัฒน์	3,000.00
13	นางอัมพร ศรีชนกฤช	3,000.00
14	นางพวงร้อย กาวีแวน	3,000.00
15	นายทวี กันหาวัน	3,000.00
16	นายปริญญา จันทรนนท์	3,000.00
17	นางนิถุมล ทัดมอญ	3,000.00
18	นางอรพินท์ สุวรรณทัต	3,000.00
19	นางสมจิตร ลิมอัด	3,000.00
20	นายวิลาศ ลิมอัด	3,000.00
21	นายประพัฒน์ ถาวรประภาสวัสดิ์	3,000.00
22	นายวรรณนะ แสงโสดา	3,000.00
23	นางวรรณพร อ่ำขำ	3,000.00
24	นางสีนวล อ่ำเกตุ	3,000.00
25	นางดวงมณี สถิติ	3,000.00
26	นางกรรณิการ์ นพรัตน์	3,000.00
27	น.ส.จันทนาภรณ์ อ่ำพลจันทร์	3,000.00

28	นายขจรศักดิ์ จรสमान	3,000.00
29	นางกาญจนา อันตระกูล	3,000.00
30	นางธัญพร สงเคราะห์	3,000.00
31	น.ส.มาลินี โพธิ์กระเจน	3,000.00
32	น.ส.เบ็ญจา คำแดง	3,000.00
33	นายนิทัศน์ ภิญญาสาสน์	3,000.00
34	นายเชิดชัย นิลมภาพาด	3,000.00
35	น.ส.นันทวรรณ สุปันดี	3,000.00
36	นายวรดลต์ แจ่มจำรูญ	3,000.00
37	น.ส.โสมนัสสา แสงฤทธิ์	3,000.00
38	นายกมลกฤษฏี ภาตริชิตสวัสดิ์	3,000.00
39	นายจักรพันธ์ สุกุลมีฤทธิ์	3,000.00
40	นายศรีณพงค์ วรรณพิณ	3,000.00
41	นายสุเทพ อนุโยธา	3,000.00
42	นายสัมฤทธิ์ สังข์ทอง	3,000.00
43	น.ส.ศุภญา ทองเชื้อ	3,000.00
44	นายสุคิด เรืองเรือ	3,000.00
45	นางวรรณ อ่อนน่วม	3,000.00
46	นายวินัย ศีตะโกเศศ	3,000.00
47	นายอำนาจ อินทร์ักษ์	3,000.00
48	นายพนัส รัตนนราทร	3,000.00
49	นางชนิลทิพย์ วงศ์ศรีวัฒนกุล	3,000.00
50	นางกาญจนาวรรณ วรวัช	3,000.00
51	นายสัญญา จันทร์เดช	3,000.00
52	น.ส.ปัทมา พัฒนเจริญรัตน์	3,000.00
53	นายมานะ บุญยานันต์	3,000.00
54	น.ส.บุญณิกา เหมือนล้ำ	3,000.00
55	นายณรงค์ เจริญผล	3,000.00
56	น.ส.ฤกษ์ขวัญ คงพิทักษ์	3,000.00
57	นายถาวร พุดตานทอง	3,000.00
58	นายสรศักดิ์ ศิลา	3,000.00
59	นางภริดา โตตาบ	3,000.00
60	นายอำนาจ สุกุลมูขระโกษา	3,000.00
61	น.ส.นงลักษณ์ ใจจักรธรรม	3,000.00
62	น.ส.ศิริวรรณ โรจนศิริ	3,000.00
63	นางศรีวรรณ ภิรมย์รื่น	3,000.00
64	น.ส.นุจนาท วงษ์จินดา	3,000.00
65	นางทิพย์วารี สมพงษ์	3,000.00
66	นางพัศราพร รัตน์ศิริเลิศ	3,000.00
67	นายชาติรี ผลทวี	3,000.00
68	นางพิศมัย ประทุมมณี	3,000.00
69	นายลือชัย มณีศรี	3,000.00
70	นางนุชนารถ นิลกำแหง	3,000.00
71	นายดำรง สุขอร่าม	3,000.00
72	น.ส.อัฐพร พักหอม	3,000.00
73	นายศิวจักร ชื่นสังข์	3,000.00
74	นายวรรณชัย รักมิตร	3,000.00

75	นายยุทธชัย ศรีริขวงษ์	3,000.00	122	นายสายัณฑ์ สมพงษ์	3,000.00
76	นายชวลิต โฆษิตนธิกุล	3,000.00	123	นายสำเร็จ ปานอุทัย	3,000.00
77	นายไพฑูรย์ บุญสุขวิระวัฒน์	3,000.00	124	นายมนตรี บัวแก้ว	3,000.00
78	น.ส.อมรรัตน์ ศรีนิลพันธ์ุ์	3,000.00	125	นายสมมาตร สวัสดิ์วงศ์	3,000.00
79	นางวิลาวัดน์ วิเชียรนพรัตน์	3,000.00	126	นายพิชิตนาถ กฤตานุสรณ์	3,000.00
80	นายสุวัฒน์ ทศนสุวรรณ	3,000.00	127	น.ส.วิไล ฉวีวรรณการ	3,000.00
81	นายสุพัฒน์ หอมจันทร์	3,000.00	128	นายสมเกียรติ กัลปพฤกษ์	3,000.00
82	นายสุธีร์ ลอยมา	3,000.00	129	นายรำเพย วงษ์เอี่ยม	3,000.00
83	นายวิฑูรย์ แก้วปลอด	3,000.00	130	นางสุนันทา วิสิทธิ์พานิช	3,000.00
84	น.ส.วิยะดา จุฑะพุทธิ	3,000.00	131	น.ส.จรรยา อินทรเสวก	3,000.00
85	นายสุรินทร์ ชลธารเฉลิม	3,000.00	132	นายทวีชัย เสนีย์ศรีสันต์	3,000.00
86	น.ส.ดาวรุ่ง ทับทิม	3,000.00	133	นายสมพร ไชยจรัส	3,000.00
87	นายวิชัย ศรีเมฆ	3,000.00	134	นางสงวน ไข่แก้ว	3,000.00
88	นางอำไพภัทรา ศิริลักษณ์	3,000.00	135	จ.อ.วรพจน์ เสมาศัย	3,000.00
89	นายอุตร รัตนรัตน์	3,000.00	136	น.ส.อุดมศรี อธิเศรษฐ์	3,000.00
90	นางนิตยา ภูริวิโรจน์กุล	3,000.00	137	น.ส.ลวัลย์ ศรศิลป์ชัย	3,000.00
91	นายทวี คงแสงดาว	3,000.00	138	นายปิยะ แข่งเพ็ญแข	3,000.00
92	นายสากล ฉินะกุล	3,000.00	139	นางพัชรีพร มานะจรรยาพงษ์	3,000.00
93	น.ส.ศรีนวล โกอินตะ	3,000.00	140	นายบุญเลิศ คล้ายพันธ์ุ์	3,000.00
94	น.ส.พูนศรี วันธงไชย	3,000.00	141	นายวิทยา ณ วิพันธ์ุ์	3,000.00
95	น.ส.วิสุตรา อินทองแก้ว	3,000.00	142	นายนิเวศน์ ทับเอี่ยม	3,000.00
96	นายกระเชียร สมพิระกุล	3,000.00	143	นายพนม คราวจันทร์ทีก	3,000.00
97	นายพิมาน บุรณะพิมพ์	3,000.00	144	นายนาววิช บุญญาณกุล	3,000.00
98	นายวันชัย จรียาเศรษฐโชค	3,000.00	145	นายสรนันท์ จำปาศรี	3,000.00
99	น.ส.ปิยะฉัตร ช่วยปลอด	3,000.00	146	นายไพรัช มิ่งผล	3,000.00
100	นายวีรวัดน์ แสงกระจ่าง	3,000.00	147	นายกวี ไชยชนะ	3,000.00
101	น.ส.พรพิศ เรืองรอง	3,000.00	148	นายเชลง รอบคอบ	3,000.00
102	นายสุจริต ชวนรำลึก	3,000.00	149	น.ส.ณัฐสา พวงเขียว	3,000.00
103	นายกิตติ ลักษณะมีมงคลชัย	3,000.00	150	ว่าที่ ร.ภุมิรัตน์ นาคอุดม	3,000.00
104	นางจรงค์ษ์ ฉินะกุล	3,000.00	151	นายสินชัย หอมจันทร์	3,000.00
105	นายศักดิ์ดา บุญยเกียรติ	3,000.00	152	นายวิมาน รอดฤดี	3,000.00
106	น.ส.จรีภรณ์ นาคสุวรรณ	3,000.00	153	นายณรงค์ศักดิ์ อินทรวิสัย	3,000.00
107	นางอุไรรัตน์ บางหลวง	3,000.00	154	นางอัมพร สุนทรพานิช	3,000.00
108	นายเดชาวุธ เศรษฐพรวิทย์	3,000.00	155	นายถาวร สุทธิชื่น	3,000.00
109	นายถิรเดช ปาละสุวรรณ	3,000.00	156	นางวันเพ็ญ ทรัพย์ประเสริฐ	3,000.00
110	น.ส.ณัฐพันธ์ุ์ ตรีชิต	3,000.00	157	นายสัมพันธ์ ร่มสายหยุด	3,000.00
111	นายมานิตย์ เอี่ยมสรรพางค์	3,000.00	158	น.ส.สุศศรี ยิ้มใจบุญ	3,000.00
112	นายวรวัดน์ ม่วงมูลตรี	3,000.00	159	น.ส.ดุษฎิ เรืองรินทร์	3,000.00
113	นายสนธิชัย เขียวมาลี	3,000.00	160	นางจิระพงษ์ สัมผัสชัยมงคล	3,000.00
114	นายวีระบูลย์ ทรงทรัพย์	3,000.00	161	นายบุญลาก สุกใส	3,000.00
115	นายคณูชา ตะแข็ง	3,000.00	162	นางศศิธร สายสุนทร	3,000.00
116	น.ส.ปราณี นามคง	3,000.00	163	นายไพโรจน์ คำไถ	3,000.00
117	น.ส.สุดารัตน์ อามระดิษฐ์	3,000.00	164	น.ส.สุภาพ เทศดี	3,000.00
118	นางนริรัตน์ โหเจริญ	3,000.00	165	นางสมพร พยัคฆะ	3,000.00
119	นายพิเชษฐ ไข่เอี่ยม	3,000.00	166	นายพลิชฎิ ร่มไทร	3,000.00
120	นายภาณุวัตร ศรพรหม	3,000.00	167	น.ส.ชฎาธร ทับแห	3,000.00
121	น.ส.อชฎา ชิตโชติ	3,000.00	168	นายพีธี จุฎุรัตน์	3,000.00

169	นายศักดิ์กรีช เยี่ยมขันติถาวร	3,000.00	216	นายสุชาติ ศรีไทย	3,000.00
170	น.ส.สาวิตรี ทองไฟจิตร	3,000.00	217	นางธนิดา แจงสุทิมล	3,000.00
171	นางจิตตินันท์ เหมือนญาติ	3,000.00	218	นายสงว แสงทรัพย์	3,000.00
172	นายเดชา เตวะสุข	3,000.00	219	นางวันทนา คำทอง	3,000.00
173	นายรุ่งโรจน์ แม้นรอด	3,000.00	220	น.ส.วชิราภรณ์ เอกะวิภาค	3,000.00
174	นางประไพ คงคานนท์	3,000.00	221	น.ส.นันทมน ดันกันภัย	3,000.00
175	นางพิมพ์พิศ สนธิพงษ์	3,000.00	222	นายศักดิ์สิทธิ์ เตียวงษ์สุวรรณ	3,000.00
176	นายวัฒนา แก้วกำเนิด	3,000.00	223	นางธิดา อินทับ	3,000.00
177	นางเบญจฉัตรชัย ชัยทวีธรรม	3,000.00	224	นายวสันต์ โพธิ์เนียร	3,000.00
178	นางปรีดา จิระชัชวาลวงศ์	3,000.00	225	น.ส.ศิริพร วงศ์กำภู	3,000.00
179	นายไพบูลย์ เปลียนบางช้าง	3,000.00	226	นางประคอง เกิดแสง	3,000.00
180	นายพยัคฆ์ มณีเนกคุณ	3,000.00	227	น.ส.นุชนาถ ฐิตวิริยะ	3,000.00
181	นายสุชาติ สุวรรณพฤกษ์	3,000.00	228	นางกอบจินดา มัคไพบูลย์	3,000.00
182	นายวิชิต ดวงฉวี	3,000.00	229	น.ส.รัชชา มัคไพบูลย์	3,000.00
183	นางเรศทิภา เลขาวิวัฒน์	3,000.00	230	นายยรรยง เลขาวิจิตร	3,000.00
184	น.ส.สุทธาทิพย์ ช่อมะลิ	3,000.00	231	น.ส.รจยา บุญยทุมานนท์	3,000.00
185	นายจรรุชาติ ปราชาญ์นคร	3,000.00	232	นายภราดร สรรพชัย	3,000.00
186	นางราณี ทรัสดียากร	3,000.00	233	นายอำนาจ ตระกูลศุภชัย	3,000.00
187	นางลีนา ผู้พัฒนาพงศ์	3,000.00	234	นายกฤษฎา สุภาพไพบูลย์	3,000.00
188	นายยงยุทธ พูนเกษม	3,000.00	235	นายชัยยุทธ สนธิสุทธิ	3,000.00
189	นายวิเชียร สุ่มันตกุล	3,000.00	236	นายกฤษณะ พฤษะวัน	3,000.00
190	นายสง่า ขุนทรง	3,000.00	237	นางสงบ รุจิรัตน์วานิช	3,000.00
191	น.ส.สุนันทา สวยวรรณะ	3,000.00	238	นายมานัส ปานมน	3,000.00
192	นายองอาจ คณุตม์วงศ์	3,000.00	239	นางวิภาวรรณ นันทรักษ์	3,000.00
193	นายอานนท์ สรวีสูต	3,000.00	240	นายการุณ คำวาศรี	3,000.00
194	นายกิจจา เจนการยิง	3,000.00	241	น.ส.บรรจงลักษณ์ วงศ์ลาบัตร	3,000.00
195	นายพรชัย ศรีสมบัติ	3,000.00	242	น.ส.เตือนใจ ศุภนคร	3,000.00
196	น.ส.จิตรรวรรณ ภาณปรีดี	3,000.00	243	นายสุทัศน์ ศรีทอง	3,000.00
197	นางวารินทร์ ชลธารเฉลิม	3,000.00	244	นางอำไพพรรณ ใจเอื้อ	3,000.00
198	นางวัลภา มะเฟื่อง	3,000.00	245	นายนิพนธ์ เกษตรานันท์	3,000.00
199	นายเอกรัตน์ พรหมศิริแสน	3,000.00	246	นางสมเดือน ตรีชิตร์	3,000.00
200	นายสุวิทย์ นิยมมาก	3,000.00	247	นายถนอมศักดิ์ เสรีนนท์ชัย	3,000.00
201	นายอนุภัทร นันทนชสกุล	3,000.00	248	นางอรอนงค์ อุทัยหงษ์	3,000.00
202	นายจิระ จินตณุกุล	3,000.00	249	นายเจณวิทย์ วงษ์ศานุน	3,000.00
203	นายพิชัย สายวิเศษ	3,000.00	250	นายสมควร มาเมือง	3,000.00
204	นางพบพร รัตนสุวรรณ	3,000.00	251	นายสมหมาย เอกะวิภาค	3,000.00
205	นางสุดารัตน์ ฤกษ์เมธ	3,000.00	252	น.ส.พจนีย์ พจนะลาวัณย์	3,000.00
206	นายกัมพล กอศรีพร	3,000.00	253	นางอำไพ พรลีแสงสุวรรณ	3,000.00
207	นายณรงค์ หาญธรรมธร	3,000.00	254	นายสนธยา ชมภูรัตน์	3,000.00
208	นางทิพวรรณ เสนาพิทักษ์	3,000.00	255	นายชลธิศ สุรัสวดี	3,000.00
209	น.ส.สุภี โกศัยเนตร	3,000.00	256	น.ส.ศิริพร บำรุงศิลป์	3,000.00
210	นายดอกกรั ทักษี	3,000.00	257	น.ส.วรินทร์พร พัฒนะโชติบุตรณ์	3,000.00
211	นางละม่อม วรพุทธ	3,000.00	258	นายมงคล วานิชกุล	3,000.00
212	นางนารี เทศศิริ	3,000.00	259	นายพิฆาภูมิ ศรีบุรินทร์	3,000.00
213	นายสุเมธ เดชะตันตระกูล	3,000.00	260	น.ส.ทัศนีย์ รอดแจ่ม	3,000.00
214	นางประเทือง นุ่มอ่อน	3,000.00	261	น.ส.กาญจนา เศรษฐกร	3,000.00
215	นายสุรศักดิ์ หล่อจิตต์เสียง	3,000.00	262	นางณัชชานต์ อินสวัสดิ์	3,000.00

263	นายเสกสรรค์ ศิริวัฒนสกุล	3,000.00	310	นายอรรถพันธ์ จันทรัตนวงศ์	3,000.00
264	นางสดใส สว่าง	3,000.00	311	นางสังวาลย์ สมบูรณ์เหลือ	3,000.00
265	นางไพรินทร์ เชื้อมขิต	3,000.00	312	นางลำไย มูลทา	3,000.00
266	นายกระจ่าง จันทร์เพ็ง	3,000.00	313	นายพอพันธ์ รัตนสุวรรณ	3,000.00
267	นายพฤกษ์ จันทพิมพ์	3,000.00	314	นายธีระรัฐ พรหมณี	3,000.00
268	นายปรีชา เขียวแจ่ม	3,000.00	315	นายภูษิต หิรัญพฤกษ์	3,000.00
269	น.ส.ชนันชชา นนทกิตติพงษ์	3,000.00	316	นายณรงค์ เขยกลินเทต	3,000.00
270	น.ส.จิราภรณ์ วรรณสมบูรณ์	3,000.00	317	นางกัลยา ศรีสุระ	3,000.00
271	นางสายพิน เนียมพูล	3,000.00	318	นายสมศักดิ์ พิริโยธา	3,000.00
272	นางผกา สุขเกษม	3,000.00	319	นายอรรถนัย ตันติวิสุทธิ	3,000.00
273	นางสิรินาฏ การะนัด	3,000.00	320	นายวิสูตร ศรีสงวน	3,000.00
274	นายพิทยา เพชรมาก	3,000.00	321	นางวาสนา ธรรมรักษา	3,000.00
275	นายชัชวาลย์ สุทธิศรีศิลป์	3,000.00	322	นายปรีชา รมณารักษ์	3,000.00
276	นายธงชัย พรโพบูลย์	3,000.00	323	นายธานี สายสุทธิวงษ์	3,000.00
277	น.ส.ปราณีต คงมัน	3,000.00	324	นายรณสิทธิ์ มณีไสย	3,000.00
278	นายปกรณ์ ไก่แก้ว	3,000.00	325	นางจินตนา ข่ายม่าน	3,000.00
279	นายสมชาย นองเนื่อง	3,000.00	326	นายสุพรรณ เล่งอี่	3,000.00
280	นายวิรัตน์ เรืองสุข	3,000.00	327	นายรัฐฉัตร มะลิวัลย์	3,000.00
281	นายวิชัย ตริชิต	3,000.00	328	นายสันติ วินิจฉัย	3,000.00
282	นายพันธุ์ศักดิ์ พูลทอง	3,000.00	329	นายพศิน เดชานนารัตน์	3,000.00
283	นางอัญชลา ศรีทอง	3,000.00	330	นายชัชชัย เวียร์รา	3,000.00
284	นางบุษรา มากสมบูรณ์	3,000.00	331	นายเกษมสันต์ จิณณวาโส	3,000.00
285	นายคำนึ่ง คำอุดม	3,000.00	332	น.ส.ศรีนวล ลิ้มโชติรัตน์	3,000.00
286	น.ส.ปุกณณา พักเหลือ	3,000.00	333	นางพรรณณี ถ่องจำเนียร	3,000.00
287	น.ส.หทัยรัตน์ การิเวทย์	3,000.00	334	นายเลิศฤทธิ์ ปราณี	3,000.00
288	นายอรรถพล เจริญชันษา	3,000.00	335	นายประทีป ปลาบู่ทอง	3,000.00
289	น.ส.รัชนี วชิโรดม	3,000.00	336	นางบุญสืบ เอี่ยมฆ่า	3,000.00
290	นายวิเชียรศักดิ์ เพชรดี	3,000.00	337	นายสุธรรม เลิศสาระ	3,000.00
291	น.ส.จินดารัตน์ บังตระกูล	3,000.00	338	นางพรทิพย์ เอกะวิภาต	3,000.00
292	นางอรุณี วิณิน	3,000.00	339	นายจรัญ มากสมบูรณ์	3,000.00
293	นางรัชภัทร โภษณงค์	3,000.00	340	นายพัฒนระพี สุขสวัสดิ์นงษ์	3,000.00
294	นายธำรง วงษ์วิจิตร	3,000.00	341	น.ส.นภาพร คงมีลาภ	3,000.00
295	นางวรุณยุพา คำลือ	3,000.00	342	นางเสาวนีย์ เพ็ชรเพ็ง	3,000.00
296	นางจุฑาธิป อยู่เย็น	3,000.00	343	นายนพดล ฮมแสน	3,000.00
297	นายกฤตพล สรรเสริญ	3,000.00	344	นายไพศาล หอมจีน	3,000.00
298	นางเพ็ญศรี อติวรรณพัฒนา	3,000.00	345	นายเผด็จ กระจ่างยุทธ	3,000.00
299	นายจำลอง อุทัยวัฒนเดช	3,000.00	346	นายประดิษฐ์ หอมจีน	3,000.00
300	นายชัช จิรายุส	3,000.00	347	นายกนต์ธี เหลืองไฟโรจน์	3,000.00
301	นายสมยศ ด้วงนา	3,000.00	348	นายวินัย ลิ้มพานิช	3,000.00
302	นางหวัน บัวเขียว	3,000.00	349	น.ส.วันทนา มณีนาค	3,000.00
303	นายศุภโชค เต็มสอาด	3,000.00	350	นางจันทร์ดา เข็มรัตน์	3,000.00
304	นายชาญ วงศ์สวัสดิ์พัฒนา	3,000.00	351	นายดำรงเกียรติ นวลประทีป	3,000.00
305	นายจันดี เข็มรัตน์	3,000.00	352	นายทรงศักดิ์ สุขเกษม	3,000.00
306	น.ส.ชมภูนุช โสดาจันทร์	3,000.00	353	นายนพดล แก้วคำไสย์	3,000.00
307	นายสนิท ศรีสุระ	3,000.00	354	นายชาญณรงค์ อุตเจริญ	3,000.00
308	นายสมประสงค์ ศิرونกุลพงศ์	3,000.00	355	นายชัชวาลย์ วันไชย	3,000.00
309	นายไชยชะตา สุวรรณทัต	3,000.00	356	นางพรทิพย์ บาลี	3,000.00

357	นางสิริพร บุญรอด	3,000.00	404	นางสุวรรณี เสวตพันธ์	3,000.00
358	นายวรเทพ บุญยี่น	3,000.00	405	นายนรินทร์ จักรจุ่ม	3,000.00
359	นายสถิตย ศิริภาพ	3,000.00	406	นางศุภลักษณ์ อ่อนสุวรรณ	3,000.00
360	นายอภิสิทธิ์ สิมศิริ	3,000.00	407	นายไกรรัตน์ เอี่ยมอำไพ	3,000.00
361	นางรวมทรัพย์ คະเนะตะ	3,000.00	408	น.ส.สมใจ สุภาพไพบูลย์	3,000.00
362	นายอมร อาษาเพชร	3,000.00	409	นายเจริญ เมฆตรง	3,000.00
363	นางเขาวรัตน์ กรานบุญ	3,000.00	410	นายเรือง จันทรมหเสถียร	3,000.00
364	นายพรเทพ ช่อมะลิ	3,000.00	411	นายบรรพต พุ่มน้ำเย็น	3,000.00
365	นายปรีชา นวลประทีป	3,000.00	412	นางยาหทัย นครจันทร์	3,000.00
366	นายนิมิตร โชติพานิช	3,000.00	413	นายสุจิน เรืองถาวรฤทธิ์	3,000.00
367	นายปัญญา ปิเลียน	3,000.00	414	นายพรชัย น้อยสุวรรณ	3,000.00
368	นายธรรมนอง ชูสินธุ์	3,000.00	415	นางนารี ออบสุวรรณ	3,000.00
369	นายนิวัตร ชาติกานนท์	3,000.00	416	นางวิมาลย์ ประยูรทอง	3,000.00
370	นายเสกสรร กวยะปาณิก	3,000.00	417	นายพิชิต ศึกษากิจ	3,000.00
371	น.ส.ภาณุมาศ ลาดपालะ	3,000.00	418	นางปรีญา จันทรส่อง	3,000.00
372	นางชื่นจิตร โพธิ์รัมย์	3,000.00	419	นายสุวัฒน์ จันธิวงค์	3,000.00
373	นายธงฉัตร เล็กเลอสินธุ์	3,000.00	420	นายสันติภาพ วรณเพิ่มพูล	3,000.00
374	นายเมืองแมน เกิดนานา	3,000.00	421	นางพิสมัย แพทย์ปรีชา	3,000.00
375	นายเฉลิม ยังทรัพย์	3,000.00	422	นางมนัสนันท์ ชันธุ์ตันธง	3,000.00
376	นายสมชัย โพธิ์ศรีหิรัญ	3,000.00	423	นางเพียงใจ ผ่อนผัน	3,000.00
377	นายนิทัศน์ ชาตริตานนท์	3,000.00	424	นางสุวิมล ถนอมเผ่า	3,000.00
378	นายมานะ พึ่งพิศ	3,000.00	425	นายแก้วใหญ่ หาทูล	3,000.00
379	น.ส.วราภรณ์ มากสวาสดี	3,000.00	426	นายอดิศักดิ์ ลิขสิทธิ์ศุภการ	3,000.00
380	นายราเมศร์ ธนุบรรพ์	3,000.00	427	น.ส.วรวัลย์ พฤทธิสาริกร	3,000.00
381	นายจตุเทพ โพธิ์ปักษ์	3,000.00	428	นายรัชชัย สุทธิมา	3,000.00
382	นางทัดดาว พรรณเพียร	3,000.00	429	นายกรณีย์ จันทรสุวรรณ	3,000.00
383	นายชูชัย ภาณุวัฒนวงศ์	3,000.00	430	นางสุภาพ จันทรสุวรรณ	3,000.00
384	นายปพิชญ์ สีขาว	3,000.00	431	นางบุปผา เกตุกัน	3,000.00
385	นายวรัชย์ ทองวัฒน์	3,000.00	432	น.ส.สุมาลี ชัยพรรณพานิช	3,000.00
386	นายโกมินทร์ สารพันธ์	3,000.00	433	นายวิฑูรย์ แสงสุวรรณ	3,000.00
387	นายสมหมาย ดอนจันทร์เขียว	3,000.00	434	นางกาญจนา ฤกษ์เมือง	3,000.00
388	น.ส.พัชรินทร์ ชาติษฐ์	3,000.00	435	นายโกมล แพรกทอง	3,000.00
389	นายดุสิต นนตรี	3,000.00	436	นายมงคล พวงธรรม	3,000.00
390	นางวิวี หล่อพัฒนาเกษม	3,000.00	437	น.ส.สุพัตรา กลั่นจินดาดี	3,000.00
391	นางปัญจารีย์ นาคะทัตตะ	3,000.00	438	นายสุทัศน์ คงแย้ม	3,000.00
392	นายณรงวิทย์ สุวรรณสิทธิ์	3,000.00	439	น.ส.ละออง แก้วกว้าง	3,000.00
393	นายณรงค์ มั่งคั่ง	3,000.00	440	นายอรุณ ชมชาญ	3,000.00
394	นางศศิธร ทิมอุดม	3,000.00	441	นายโชคชัย มณีนาค	3,000.00
395	นายวินัย ถิ่นโพธิ์วงษ์	3,000.00	442	นายมงคล พวงศิลป์	3,000.00
396	นายพยนต์ ปรากฏพรพิทักษ์	3,000.00	443	นายสมเกียรติ โอภาส	3,000.00
397	นางวรรณิ์ สุทัศน์ ณ อยู่ชยา	3,000.00	444	นางกรรณิการ์ กล้ากรกิจ	3,000.00
398	นางจันทนา สุวิสิษฐ์	3,000.00	445	น.ส.สุกาญจนา จันทวรรณ	3,000.00
399	นายสมเกียรติ ศรีมหาบรรณ	3,000.00	446	นายชูเชิด สาระไทย	3,000.00
400	นายสมศักดิ์ เกินบุรินทร์	3,000.00	447	นายสุทธิชัย วีระไพบูลย์	3,000.00
401	นางศุภลักษณ์ สิทธิผล	3,000.00	448	นายอนวัทย์ สุขไชนัง	3,000.00
402	นางพรภินันท์ สกุลธาร	3,000.00	449	นายเกรียงศักดิ์ เสพย์ธรรม	3,000.00
403	นายสายันท์ สุภาพไมตรี	3,000.00	450	นายสมิทธิ โพธิ์สวัสดิ์	3,000.00

451	นายเขาวลิต สงวนศัพท์	3,000.00	498	นายวิจารณ์ สิมฉายา	3,000.00
452	น.ส.พรรณวิภา เจริญธนาโชติ	3,000.00	499	นายนิคม พูลทวี	3,000.00
453	นางทองหยิบ เอกะวิภาค	3,000.00	500	นางวันทนา พันมณฑา	3,000.00
454	นางจุรีรัตน์ สุขเกษม	3,000.00	501	นางนพพา กาบตุ้ม	3,000.00
455	นายธีระศักดิ์ นครไชย	3,000.00	502	นายคำรณ เจริญผล	3,000.00
456	น.ส.ศศิกานต์ บุญเมือง	3,000.00	503	นายสำราญ ชุนทรง	3,000.00
457	นายเกรียงศักดิ์ ถนอมพันธ์	3,000.00	504	นายพิศาล วสุวานิช	3,000.00
458	น.ส.พรทิพย์ เกตุสมบุญณ์	3,000.00	505	น.ส.วรรณวิไล ทองใย	3,000.00
459	นายเฉลียว สีทอง	3,000.00	506	น.ส.จิตติมา ชาราภูมิ เรืองเรือ	3,000.00
460	น.ส.ศศิธร กฤติยาภิชาติกุล	3,000.00	507	นายศุภโชค ชัดติยะมาน	3,000.00
461	นางทิพย์บุปผา ไบสมุท	3,000.00	508	นายภาวสุระ ลิ้มปัสวัสดิ์	3,000.00
462	นายธวัช คชะชา	3,000.00	509	น.ส.ขวัญใจ เชื้อนคำ	3,000.00
463	นางประยูร วรรณคุณ	3,000.00	510	นายคณิง อินทรไพโรจน์	3,000.00
464	น.ส.ศศิธร รัตนเดชกำจร	3,000.00	511	นางปิยรัตน์ ฉิมโฉม	3,000.00
465	นางสุมาวดี พงษ์ไชย	3,000.00	512	นางทองทิพย์ ศักดิ์สุวรรณ	3,000.00
466	นายอนันต์ มิตรคุณ	3,000.00	513	นายปรเมษฐ์ มีญูมา	3,000.00
467	น.ส.รัตนภรณ์ ยิ่งกীরดี	3,000.00	514	นายทวี คนบุญ	3,000.00
468	นางบุปผาชาติ ภูเขียว	3,000.00	515	นายวรายศ ชินคุปต์	3,000.00
469	นายกิตติศักดิ์ ทิตยส์แสง	3,000.00	516	นายสมศักดิ์ ปรีดาภิรัตน์	3,000.00
470	นางระวีวรรณ ศรีไสยาสน์	3,000.00	517	น.ส.กมลทิพย์ มุมิ	3,000.00
471	นางวรรณภา กิ่งกาญจน์	3,000.00	518	น.ส.พิมพ์นิภา ระเริง	3,000.00
472	นายอาหาร บรรทัดจันทร์	3,000.00	519	นายเจอดพงษ์ มกรมณี	3,000.00
473	นายศักดิ์สิทธิ์ ขยายเสียง	3,000.00	520	นายวีรชัย จุมพลชาติ	3,000.00
474	นายธานี ฉายศรี	3,000.00	521	นางนันทนา บุญยานันต์	3,000.00
475	นายกำลัปชัย โอวาท	3,000.00	522	นายมีศักดิ์ อมรเมธากุล	3,000.00
476	นายพิเชษฐ์ นิมสมุท	3,000.00	523	นายไกรเพชร ปาณสมบุญณ์	3,000.00
477	นายธนวัฒน์ รมกล้า	3,000.00	524	นายบุญพันธ์ ปัญญารัตน์	3,000.00
478	น.ส.กิตติมา ด้วงแค	3,000.00	525	น.ส.ปรารถนา ฤทธิ์เดช	3,000.00
479	นายสมบุญ บุญยืน	3,000.00	526	นายหงษ์พิจารณ์ บัวไข	3,000.00
480	นายสมราน สุดดี	3,000.00	527	นางสายสุดใจ ชุนชาวฤทธิ์	3,000.00
481	นายอรุณ เหลียวนวนวัฒน์	3,000.00	528	น.ส.ชวนพิศ บุญย่อย	3,000.00
482	นายธรรมรัตน์ หาทูล	3,000.00	529	นายสุทธิพงศ์ สนธิไทย	3,000.00
483	นายอุดมพร ศิริรักษ์	3,000.00	530	นายสมชาย ขำวุฒิ	3,000.00
484	นางสุรางค์ เขียรศิริ	3,000.00	531	นายสุวรรณ ตั้งมิตรเจริญ	3,000.00
485	นายณัฐกิตติ พวงจิตร	3,000.00	532	นายเบ็ญจะ ตริสาร	3,000.00
486	นายภาวเดช รมพยอม	3,000.00	533	นายคำรณ สังข์สวน	3,000.00
487	น.ส.วันทนีย์ ลาภะสิทธิกุล	3,000.00	534	นายสุธรรม ชาญนรงค์	3,000.00
488	นายชุตินเนศวร์ นุตเดชานันท์	3,000.00	535	นายพงษ์เทพ สุทธิอนันต์	3,000.00
489	น.ส.จริยา กภาพักดี	3,000.00	536	น.ส.ชวัลรัตน์ อินทรศุภมาตย์	3,000.00
490	นายภิรมณ์ ประดิษฐ์	3,000.00	537	นายอุธร สุทธิมิตร	3,000.00
491	นายจเร ชันดี	3,000.00	538	นายชัชวาลย์ เพ็ชรสงฆ์	3,000.00
492	นายไพโรจน์ ภิญาญสรศักดิ์	3,000.00	539	นางสุนันท์ ชูเดช	3,000.00
493	นายชาติ เม่นฆ่า	3,000.00	540	นางวีไล ปุบพะโก	3,000.00
494	นายสมศักดิ์ ทองบ้านบ่อ	3,000.00	541	นายประทีป ลิสกุลรักษ์	3,000.00
495	นายวิสุทธิ์ เมืองเจริญ	3,000.00	542	นางสมคิด ไวกัญหา	3,000.00
496	นางศรีสวัสดิ์ บ้านชื่น	3,000.00	543	นายมนตรี อิมชัย	3,000.00
497	น.ส.จิรภา จิตคงสง	3,000.00	544	นายสันติ เจริญศรี	3,000.00

545	นางชญาณี จันทรประภา	3,000.00	592	นายมานิต เพชรล้ำ	3,000.00
546	นางวิภา จันทรแจ่ม	3,000.00	593	นายโกศล สุดแสง	3,000.00
547	นายสนั่น ใจวงษา	3,000.00	594	นางจรัสศรี สุมาพา	3,000.00
548	นายอาทิตย์ สีโนทก	3,000.00	595	นายศักรินทร์ จารุพงศ์	3,000.00
549	นายวรรณิตร สนิวัต	3,000.00	596	นายมานพ ศรีศรวล	3,000.00
550	น.ส.เสาวลักษณ์ ทิพฤตาตรี	3,000.00	597	นายอานนท์ แทนศิริ	3,000.00
551	นายสมนึก พันธุ์มณฑา	3,000.00	598	นายสกลศักดิ์ รัมย์ะรังสิ	3,000.00
552	นายนิธิศ สุรชาติ	3,000.00	599	นายสิริพงศ์ ไพบูลย์	3,000.00
553	น.ส.วราภรณ์ ศิริประเสริฐ	3,000.00	600	นายปิยะชาติ ปิยะชน	3,000.00
554	นางอังคณา อังศุพิพัฒน์	3,000.00	601	นายดิเรก วงศ์สัมพันธ์	3,000.00
555	นายไพโรจน์ วาดเขียน	3,000.00	602	น.ส.พรพรรณ จงสุขสันติกุล	3,000.00
556	นายอดุลยรัตน์ ตั้งทวี	3,000.00	603	นายภาสกร มีศิริ	3,000.00
557	นางวรรณิ วงษ์วิจิตร	3,000.00	604	น.ส.นฤมล กรณินันท์	3,000.00
558	นางสายพิน วชิรพงศ์พันธ์	3,000.00	605	นายรังสรรค์ มิตรจันทร์	3,000.00
559	นางชนิดา เอี่ยมนนท์	3,000.00	606	นายวิชิต ปัญญาภรณ์	3,000.00
560	น.ส.ไพวรรณ เล็กอุทัย	3,000.00	607	นายสุรัชย์ สันติตระกูล	3,000.00
561	นางสมบูรณ์ ปานสังข์	3,000.00	608	นายพิทยา รัชกาญจน์	3,000.00
562	นายประเสริฐ อุ่นแก้ว	3,000.00	609	นายชัยยุทธ คุณชมภู	3,000.00
563	นายนภดล สอนศรี	3,000.00	610	น.ส.สิริมณี ชุมเรียง	3,000.00
564	นายทรงพร อ้าเกตุ	3,000.00	611	นายเนทท์ บุญฤทธิ์	3,000.00
565	น.ส.อรุณี ภูสุดแสง	3,000.00	612	นายจรัส รุจิเรกพัฒนะ	3,000.00
566	นายผดุง ทองชำนาญ	3,000.00	613	นางสุภาวดี พรหมสาขา ณ สกลนคร	3,000.00
567	นายอัมรินทร์ ศยามล	3,000.00	614	นายไพศาล กุลย์รัตน์	3,000.00
568	นายวัลลภ หอมสุวรรณ	3,000.00	615	นายวิโรจน์ ภูมรินทร์	3,000.00
569	นายวิรัช นาคทองกุล	3,000.00	616	นายอมริกรักษ์ ทหรานนท์	3,000.00
570	นายสมฤทธิ์ คงเมือง	3,000.00	617	นางเพ็ญศรี หนูทอง	3,000.00
571	นางวนิดา สุบรรณเสณี	3,000.00	618	น.ส.ไพรวลัย ปิ่นแจ่ม	3,000.00
572	นายสง่า แสงดี	3,000.00	619	นายบำรุงศักดิ์ ฉัตรอนันท์เวช	3,000.00
573	นายกฤษณะ นิสสะ	3,000.00	620	นายสรรค์ เชื้อบุญมี	3,000.00
574	นายชนพล ะรินทร์	3,000.00	621	นายปริญญา ไชยณรงค์	3,000.00
575	นางชื่นจิต พุพงษ์	3,000.00	622	นายอิศรพงศ์ กุลไทย	3,000.00
576	นายวิศิษฐ์ ฉวีชัย	3,000.00	623	นายบุญเสริม แม้นทิม	3,000.00
577	นายอนิวัตต์ อร่ามมนทิวาลัย	3,000.00	624	นางบุญเรือน ตูใจ	3,000.00
578	นายโรจนศักดิ์ ไส่หุ้มสมบัตติ	3,000.00	625	นางวิลาวรรณ เกียรตินันท์	3,000.00
579	นางประชิด พุทธิสาริก	3,000.00	626	นายสมศักดิ์ โตไทย	3,000.00
580	นายธำรง ชินสุขใจประเสริฐ	3,000.00	627	นางสมจิตต์ ต้นพานิช	3,000.00
581	น.ส.มัทนา ศรีกระจ่าง	3,000.00	628	น.ส.สุนทรี พลอยรุ่งโรจน์	3,000.00
582	นายสุวิทย์ ทองเผ่า	3,000.00	629	นางดาหวัน อ่ำพนพนาวัฒน์	3,000.00
583	นายบุญชู พุทธิสาริก	3,000.00	630	นายนพชนม์ ทับทิม	3,000.00
584	นางภูษณิศา ระฆังทอง	3,000.00	631	นายวัฒนา ศักดิ์ชูวงษ์	3,000.00
585	นางเพียว อนันต์ลักษณะการ	3,000.00	632	นายธนธรณ์ นิมชัยสกุล	3,000.00
586	น.ส.กุลศิริ จุลกะสุทธิ	3,000.00	633	น.ส.สมพร คำชมภู	3,000.00
587	นายพรเทพ ทองดี	3,000.00	634	นางขวัญเรือน อัครศรีวร	3,000.00
588	นายอรรณพ ชัยพรนรัตน์	3,000.00	635	นางพัทตร์เพ็ญ มั่งมี	3,000.00
589	นางวิลาวัลย์ พิพัฒน์มงคลสิน	3,000.00	636	นางสุธาทิพย์ เรืองจันทร์	3,000.00
590	นางมณี ว่องไ	3,000.00	637	นางนวลสิริ มังกรดิน	3,000.00
591	นายปาณินทร์ อุทัยทัศน์	3,000.00	638	นางสิริลักษณ์ ธรรมพิทักษ์	3,000.00

639	น.ส.ปิยนุช วันรัตน์	3,000.00	686	นายสมนึก โตพ่วง	3,000.00
640	นายพัฒนาพงษ์ สุขสมอรอด	3,000.00	687	นายโอภาส เพียรสถาพร	3,000.00
641	นายเทวินทร์ มีทรัพย์	3,000.00	688	นางทิพวรรณ เศรษฐพรค์	3,000.00
642	น.ต.ชำนาญ ชูโต	3,000.00	689	นางพิรชฎา อุนสรรัมย์	3,000.00
643	นายรุ่งโรจน์ อังกูรทิพาการ	3,000.00	690	นายวีรพล กุลมาตย์	3,000.00
644	นางวรัญ์พรรณ ไหมดเทศ	3,000.00	691	นายประสงค์ทรัพย์ พิมพรัตน์	3,000.00
645	นายสมชาย อรุณ	3,000.00	692	น.ส.มาลี ศรีรัตนธรรม	3,000.00
646	น.ส.ศุภานัน เปือกนอก	3,000.00	693	นายบุศรินทร์ จินดาลัทธ	3,000.00
647	นายสมนึก ชูวงษ์	3,000.00	694	นายสรกฤษณ สิงห์คำ	3,000.00
648	น.ส.ลัดดาวัลย์ ลำมกิจจา	3,000.00	695	นายมาโนช วงศ์เงิน	3,000.00
649	นายมาโนช วินัยพานิช	3,000.00	696	นางปรีษา บัวก้านทอง	3,000.00
650	นางกนกวรรณ จันทร์กระจ่าง	3,000.00	697	นายคงกริช พงษ์พันธ์	3,000.00
651	นายบรรลือ ต.วัฒนผล	3,000.00	698	นายประสงค์โชติ ไพรวัดย์	3,000.00
652	นายสาธิต มณฑาทิพย์	3,000.00	699	นายจรรยา บุญยงค์	3,000.00
653	นางโกสุม วิทยาสุข	3,000.00	700	นายประเสริฐ สอนสถาพรกุล	3,000.00
654	นายประโยชน์ ก้านจันทร์	3,000.00	701	นางณัฐวรรณ จันทนะโพธิ์	3,000.00
655	น.ส.สุวิณ สิทธิบุตร	3,000.00	702	นายเกษมสันต์ จินฉนวนโส	3,000.00
656	นายวิวัฒน์ ศรีธนบุตร	3,000.00	703	นายผ่อง เล่งอี	3,000.00
657	นายฉัตรชัย เจริญสุข	3,000.00	704	น.ส.สุพัตรา ลิ้มปิยะประพันธ์	3,000.00
658	นายไชยรัช บุญภูพันธ์ตันติ	3,000.00	705	นายทรงพล ครุฑไชยันต์	3,000.00
659	นายวิภูษิตต์ สกุลปัญญาวัฒน์	3,000.00	706	นายสมบูรณ์ ศรีธรา	3,000.00
660	นายศุภสิทธิ์ ชุนเชาวฤทธิ์	3,000.00	707	น.ส.สุวารี ไยเผือก	3,000.00
661	นายสมชาย เจริญสินคำ	3,000.00	708	น.ส.ปานทิพย์ ปลอดภัย	3,000.00
662	น.ส.พรทิพย์ ปิยะโชติ	3,000.00	709	น.ส.อารีย์ จันท์สุข	3,000.00
663	นายวิระนิจ ศรีอ่วม	3,000.00	710	นางวารุณี ผลให้	3,000.00
664	น.ส.ภคินี วินิจสร	3,000.00	711	นางนิมิตตรา ธารไชย	3,000.00
665	นายณฤมิตร ประจิมทิศ	3,000.00	712	นายไมตรี ศรีฟ้า	3,000.00
666	นางฉวีวรรณ เพ็ชรสงฆ์	3,000.00	713	น.ส.กนกกาญจน์ เดชจูด	3,000.00
667	นายศุภากร ปทุมรัตน์ธาร	3,000.00	714	นายปรีชา รตนภรณ์	3,000.00
668	นายณัฐพล ผลิตะพูลศรี	3,000.00	715	นายเฉลิมชัย ปาปะทา	3,000.00
669	นายชัยพร ร่องสืบข่าว	3,000.00	716	นายบัณฑิต สนิทประชากร	3,000.00
670	นายบพิตร เกียรติวุฒินนท์	3,000.00	717	นางพนิดา รุ่งรัตนกุล	3,000.00
671	นายพัฒนาพงษ์ สมิตติพัฒน์	3,000.00	718	นายอนุชิต แดงอ่อน	3,000.00
672	น.ส.ศันสนีย์ พวงทอง	3,000.00	719	นายไพโรจน์ เจริญสุข	3,000.00
673	นายพอพันธ์ ชัยยา	3,000.00	720	นายประเสริฐ เสรีวัตตะนะ	3,000.00
674	นายสมหมาย นามสวาท	3,000.00	721	นางอนุชยา ชำนาญคิด	3,000.00
675	นายอนุพันธ์ ภูพุกัก	3,000.00	722	นายนิพนธ์ เกตุก่อ	3,000.00
676	นางรัตนา ลิสกุลรักษ์	3,000.00	723	นายรัชชัย พันธรักษ์พงษ์	3,000.00
677	นายธีรพล ปัทมนรินทร์กุล	3,000.00	724	นายฉออ่อน วงษ์เสื่อ	3,000.00
678	นายกอบกิจ ไกรนรา	3,000.00	725	นายทรงเกียรติ ตาตะยานนท์	3,000.00
679	นายสุทัศน์ มาเอม	3,000.00	726	นายทงศักดิ์ โพธิ์ประสิทธิ์ศาสตร์	3,000.00
680	นายณฤนาท เผือกขำ	3,000.00	727	นายสุดดี พันธุ์ภักดี	3,000.00
681	นายสังวาลย์ สังข์วรรณะ	3,000.00	728	นายธีรณฤดี วันสสกุล	3,000.00
682	นายคำนึง วนกรกุล	3,000.00	729	น.ส.ปิ่นทิรา ทับทอง	3,000.00
683	นายอดุลย์ ภูยาธร	3,000.00	730	นายคมกฤษ เจริญผล	3,000.00
684	นางวิจิตร อ่องสมหวัง	3,000.00	731	นางสมมารท บางประดิษฐ์กุล	3,000.00
685	นายสมัคร ดอนนาปี	3,000.00	732	น.ส.ชนิดตา ศรีวิมล	3,000.00

733	นางจินตนา เพชรเซย	3,000.00
734	นายจรัญ นาคพน	3,000.00
735	นายอิศรา ลิมวงศ์	3,000.00
736	นางอรษา เสรีจิตวิฑิต	3,000.00
737	นายปรพล พงษ์นิกร	3,000.00
738	นายอนุชิต สุขัมมาศ	3,000.00
739	นายภาสกร ทองคำ	3,000.00
740	นายลือสัก สักพันธ์	3,000.00
741	น.ส.พนาวัลย์ จันทร์สระคู	3,000.00
742	นายธีระวัฒน์ เกียรติศิริถาวร	3,000.00
743	นายรังษี ผ่องสว่าง	3,000.00
744	นายประเวศ ศรีสุนทรไท	3,000.00
745	นายชุมพล ลภัสรดากุล	3,000.00
746	นายกานติษฎ์ สิงหากัน	3,000.00
747	นายดำรง โพธิ์ประสิทธิ์	3,000.00
748	นายสนใจ ทะวานนท์	3,000.00
749	นายสมชาย ยิ้มสนิท	3,000.00
750	นายโกวิท คงมี	3,000.00
751	นายสุรินทร์ วินิจฉัย	3,000.00
752	นายอมรศิลป์ สุวรรณอักษร	3,000.00
753	นายประมวล สังข์ทอง	3,000.00
754	นายอมรพจน์ มุสิกโรจน์	3,000.00
755	นายวิชัย สุวรรณภักดี	3,000.00
756	นายประเสริฐ ดิยานนท์	3,000.00
757	นายพิภพ จันทนวางกูร	3,000.00
758	นางจิตชญา จันทร์ทอง	3,000.00
759	นายศุภวิทย์ วิรัชชกุล	3,000.00
760	นางหทัยา ลิมวงศ์	3,000.00
761	นางพรพิมล โต๊ะทอง	3,000.00
762	น.ส.จินตนา บุพบรรพต	3,000.00
763	นายเดชณรงค์ คำชัยวงศ์	3,000.00
764	นางนียดา คงแสงดาว	3,000.00
765	นางบุบผา หงษ์อ่อน	3,000.00
766	นายบุญส่ง ศรียศสมบัติ	3,000.00
767	นายบำรุง คูหา	3,000.00
768	นายชัยวัฒน์ รุ่งรัตนกุล	3,000.00
769	นายชัยยันต์ คำป้อ	3,000.00
770	นายจรัล ไชยจินดา	3,000.00
771	นายพิเชฐ วัฒนาโกศัย	3,000.00
772	นายไฉลม วงศ์กลุ่ม	3,000.00
773	นางลัดดา วงศ์ษา	3,000.00
774	นายอดุลย์ พรมตา	3,000.00
775	นายจิราวัฒน์ พงษ์สุวรรณ	3,000.00
776	นายณรงค์ วงษ์ป้าหุ	3,000.00
777	นายประกอบ นพภาค	4,000.00
778	นายอำนาจ ครุฑสุพรรณ	3,000.00
779	นายวสันต์ สุวรรณกล่อม	4,000.00

780	นายปิยวัฒน์ สุณะไตรย์	30,000.00
781	นายสมศักดิ์ นรสิงห์	4,000.00
782	นายจำเริญ หนูดุก	3,000.00
783	น.ส.ศิริพร วงศ์กำภู	3,000.00
784	นายชาญวิทย์ อัครศรีวร	4,000.00

11. รายชื่อผู้รับเงินทุนสวัสดิการเพื่อช่วยเหลือสมาชิกเนื่องมาจากอุบัติเหตุการ ประจำปี 2555 (รวม 30,000.00 บาท)

ลำดับ	ชื่อ-สกุล	จำนวน(บาท)
1	นายมงคล สนธิ	10,000.00
2	นายประจัญ ปงกา	20,000.00

12. รายชื่อผู้รับเงินทุนสวัสดิการสำหรับสมาชิกที่ไม่มีบุตรหรือเป็นโสด ประจำปี 2555 (รวม 171,000.00 บาท)

ลำดับ	ชื่อ-สกุล	จำนวน(บาท)
1	นายสุธรรม คงเหล็ก	3,000.00
2	น.ส.จิตวรรณ ภาณุปรีดี	3,000.00
3	น.ส.มณฑิรา เขียวอัน	3,000.00
4	น.ส.รัตติยา จันทาภูมิกุล	3,000.00
5	น.ส.ปภินิพิตย์ เขียวสินวีรเดช	3,000.00
6	นายชำนาญ สุรินทร์	3,000.00
7	น.ส.จรีภรณ์ นาคสุวรรณ	3,000.00
8	น.ส.มลิวรรณ์ พูลสวัสดิ์	3,000.00
9	น.ส.บรรเจิด พวงเงิน	3,000.00
10	นางบุญประเสริฐ อุปถัมภานนท์	3,000.00
11	นางศิริรัตน์ ต้นศิริ	3,000.00
12	นางสกุล เขียวไทย	3,000.00
13	นางเมธินี ตาพุมาศสวัสดิ์	3,000.00
14	น.ส.สายพิน จิตต์สมสุข	3,000.00
15	นายพรชัย บุญเมือง	3,000.00
16	น.ส.ศรัณธร สุขวัฒน์นิจุล	3,000.00
17	น.ส.อุไรรัตน์ แยมสาขา	3,000.00
18	น.ส.อรวรรณ ปัญญาพรวิทยา	3,000.00
19	น.ส.วิชนี บุญญะปฏิภาค	3,000.00
20	น.ส.วรัญญา คำอูด	3,000.00
21	นายจิระพล อำขา	3,000.00
22	นายจรัล สอาดจิตต์	3,000.00
23	นายอนุรัช เรืองสมบัติ	3,000.00
24	นายอดิศักดิ์ ศิริวงศ์	3,000.00
25	น.ส.สิริกาญจน์ พันธชาติ	3,000.00
26	น.ส.รุจิรัตน์ ศรีชาย	3,000.00
27	นางปราณี คงพิทักษ์	3,000.00
28	นายวิโรจน์ กาญจนรัตน์	3,000.00
29	นางยุวดี เชื้อนสาร	3,000.00

30	น.ส.มณีวรรณ เพ็ชรเจริญสุข	3,000.00	15	นายวันชัย วิจารณ์นท์	7,000.00
31	น.ส.สมจิตร์ หวังดิลก	3,000.00	16	นายชินพันธ์ พึ่งอ่อน	4,956.00
32	น.ส.อัจฉราวรรณ ภูผา	3,000.00	17	นายอรรถพันธ์ จันทรัตนวงศ์	7,000.00
33	นายอัมรินทร์ ศยามล	3,000.00	18	นายมงคล คุ่มไชน้ำ	4,033.20
34	น.ส.เบ็ญจา คำแดง	3,000.00	19	นายธีรารัง นิลพันธ์	4,446.00
35	น.ส.สมัย สำนวน	3,000.00	20	นายคงศักดิ์ สายอร่าม	7,000.00
36	นายยรรยง สุขกุล	3,000.00	21	นางบุญนาถ จันทร์แจ่ง	3,680.40
37	น.ส.สมปอง อยู่สุข	3,000.00	22	นายสนั่น โคธิเวทย์	4,233.15
38	นางสิรินทร์ ดิยานนท์	3,000.00	23	นางนภลัย แซ่หยง	6,287.05
39	น.ส.ศิริพร ทองอารีย์	3,000.00	24	นายวีรพล การกสิขวิธิ์	4,288.35
40	นางอารีย์ สุวรรณอารมณ์	3,000.00	25	นายศุภชัย ปุระเขตต์	3,924.95
41	นายปรีชา เทพสง	3,000.00	26	นายสุบรรณ เมฆเมืองทอง	6,581.45
42	น.ส.ปอลิน กว้างนอก	3,000.00	27	นายบุญศรี เตียงงา	6,747.05
43	น.ส.จุฬาวลัย พรหมสุวรรณ	3,000.00	28	นายสุรินทร์ พวงบุปผา	6,691.85
44	น.ส.นิศาตร์ สอนคุ่ม	3,000.00	29	นายกฤษณะ พฤษะวัน	7,000.00
45	นายพิมล โกสิทธิ์	3,000.00	30	นายสมศักดิ์ สมนวนต์	7,000.00
46	นายไพฑูรย์ โชคสวัสดิ์	3,000.00	31	นายศรัณยพงศ์ วรรณพิณ	7,000.00
47	นางวิริ หล่อพัฒนเกษม	3,000.00	32	นางหวัน บัวเขียว	3,301.65
48	นายไพโรจน์ นิवासวัต	3,000.00	33	นายวีระพล สุทธิพรพลากร	7,000.00
49	น.ส.อรุณี ภูสุตแสง	3,000.00	34	นางกลาง แซ่มปรีชา	3,221.90
50	นายวิเชียร เล่งอี่	3,000.00	35	นายวิโรจน์ โลกา	3,738.90
51	นายศักดิ์ มั่งคั่ง	3,000.00	36	นายวิเชียร เล่งอี่	3,798.30
52	นายนพดล อุทานนท์	3,000.00	37	นางณัฐวรรณ จันทนะโพธิ์	7,000.00
53	นายพนม ชำนาญ	3,000.00	38	นางสุนันท์ โคกจินดา	3,870.68
54	นายปิยชาติ ไตรสารศรี	3,000.00	39	นายสัมพันธ์ บัวทอง	3,175.70
55	น.ส.สุรีย์ แดงเครือ	3,000.00	40	นายอุดร แสนชัย	7,000.00
56	น.ส.รัชนิ เมตตาธรรมกุล	3,000.00	41	นายสำคัญ ปลื้มจิตร์	4,394.50
57	นายสมราน สุดดี	3,000.00	42	นายสุวัฒน์ ณรงค์ฤทธิ์	4,792.70
			43	นายบุญฤกษ์ สุขชัย	3,985.30
			44	นายจตุพร มงคลรัตน์	7,000.00
			45	นายบุรินทร์ ปุริมะ	4,933.50
			46	นางนภัสภรณ์ ณ. ตะกั่วทุ่ง	5,185.40
			47	นายทัศนะ ทองสีบสาย	5,197.50
			48	นายกอง ประเสริฐสาร	6,246.90
			49	นายสรายุทธ บุญยะเวชชีวิน	7,000.00
			50	นายปรีชา ท่วมศรี	4,478.25
			51	นายสุกิจ รักพานิชแสง	7,000.00
			52	นางผ่องศรี อภินันท์	7,000.00
			53	นายสิทธิชัย ประสิทธิ์	7,000.00
			54	นายทองใบ รัตนวงศ์	4,446.75
			55	นายทองใบ สายยน	4,793.25
			56	นายชลอ ม่วงป่า	3,245.55
			57	นางมาลี โสภา	4,545.45
			58	นายสุวัฒน์ จิตชัยกรณ์	5,353.95
			59	นายชาติ วนาภมล	3,558.45
			60	นายบุญมี พริบไหว	4,521.30
			61	น.ส.สมคิด มาบจะบก	6,395.55

13. รายชื่อผู้รับเงินทุนสวัสดิการเพื่อ บำเหน็จสมาชิก ประจำปี 2555 (รวม 905,579.03 บาท)

ลำดับ	ชื่อ-สกุล	จำนวน(บาท)
1	น.ส.ชวัลรัตน์ อินทรศุภมาตย์	7,000.00
2	นายเจด็จ รัตนแก้ว	7,000.00
3	นายคณิง อินทรไพโรจน์	7,000.00
4	นายประสิทธิ์ วรรณสุต	7,000.00
5	นายชัยพร ว่องสืบข่าว	7,000.00
6	นางสมศรี ศรีโมรา	6,124.50
7	นายอักษร ศรีรังกูร	5,716.20
8	นายภูซงค์ หวังวีระ	5,973.75
9	นายปพนพัทธ์ กันศิริวุฒิวงศ์	7,000.00
10	นายสุวิทย์ รัตนมณี	7,000.00
11	นายชาญ ทองงาม	7,000.00
12	นางสถาพร พึ่งพระเกียรติ	7,000.00
13	นายรัชชัย วงศ์ประเสริฐ	7,000.00
14	นายน้อย พูนยศ	4,340.40

62	นายชุมพล เจียมวิไล	7,000.00	109	นายณรงค์กร นิลกาญจน์	4,121.10
63	นางสุภาวดี คงเจริญ	6,252.75	110	นายเดโช ปลื้มใจ	7,000.00
64	นายมานพ มະทะ	6,819.75	111	นายประวัตติ หิริญญสมบัติ	6,205.50
65	นายธรรมรัตน์ อนุักษ์	5,165.00	112	นายสุนันต์ อรุณนพรัตน์	7,000.00
66	นายปรีชา อุปการ	6,545.00	113	นายวิเชษฐ ลากยศ	5,250.45
67	นายจำนงค์ สุตะวงค์	6,523.00	114	นายมานิจ ไชยนอก	3,316.36
68	นายสุวัฒน์ ทศนสุวรรณ	7,000.00	115	นายมี เตจ๊ะแยง	2,632.45
69	น.ส.ธัญชนก จงจิตร์	7,000.00	116	นายชาติ ลากมาก	2,408.05
70	นายเชียด สินปรุ	4,253.00	117	นายนพดล ชันมณี	4,210.05
71	นายสุบิล ผ่องใส	3,077.00	118	นายสมบุญ อ้อจรรยา	6,800.00
72	นายสมนิต จำปาเทศ	2,938.00	119	นายณกรณ์ โพธิสุนทร	5,978.90
73	นายประหยัด สันวงศ์	6,705.00	120	นายวารินทร์ จิระสุขทวีกุล	7,000.00
74	นายยู โฉมแดง	3,508.00	121	นายสมประสงค์ โยธาจุล	2,000.00
75	นายอนันต์ วัฒนวิทย์กรรม	3,011.00	122	นายวิจิตร บุ่งทอง	2,724.25
76	นางลำพรรณ เจริญรัตน์	3,253.00	123	น.ส.ชญัญภาคี สรรพศรี	3,028.55
77	นายบุญเชิด ทาจิณะ	3,073.00	124	นายสมนึก กรรณวัฒน์	6,546.70
78	นายสิงห์คำ ทองสุวรรณ	3,378.00	125	นายจันทร์ กองฟู	2,074.85
79	นายวิเชียร โพธิ์กุล	3,238.55	126	นายปรีชา สุวรรณรงค์	2,547.45
80	นายทวีวัฒน์ วรกิจ	3,206.25	127	นายไพฑูรย์ เส็งเจริญสุข	7,000.00
81	นางสมพร แก้วนพรัตน์	2,558.35	128	นายจำรัส รัตนกุล	2,865.60
82	นายวิจิตร อติชัยสกุล	2,488.05	129	นายเฉลิม เกิดสมบุญ	2,491.20
83	นายอานนท์ แซ่หลิม	4,047.95	130	นายจอห์น พรหมรินทร์	2,000.00
84	นางพัชณีย์ เย็นแสงจันทร์	7,000.00	131	นายสมมาตร สวัสดิ์วงศ์	2,532.80
85	นายสมบัติ ไสยกิจ	3,987.91	132	นายวีระ สุษะวานิช	2,918.40
86	นายสาโรช วงศ์วิเชียร	6,007.80	133	นายศรัณย์ ใจสะอาด	7,000.00
87	นายเต่า มุ่งผลกลาง	3,308.85	134	นายประลอง ช่วยสุรินทร์	2,630.40
88	นายดวงดี ชิพานันท์	3,194.85	135	นายวีระวัฒน์ ฉันทกานันท์	5,659.20
89	นายวันชัย คุ่มประเสริฐ	5,650.98	136	นายสมบุญ วรณพินิจ	3,299.20
90	นายเกษม แสงกล้า	4,572.35	137	นางอริษา อันอิม	2,900.80
91	นายเที่ยง ปัญญาคม	2,472.85	138	นายพาศนา ระวังนาม	2,164.50
92	นายสมเกียรติ วัชรเสรีกุล	4,073.60	139	นายบุญฤทธิ์ นิตินวิจิตร	3,690.00
93	นายคำ ทาเขียว	2,546.95	140	นายอินศวรร ศรีหมื่น	2,014.50
94	นายบุญนิคม โห้จันทิก	2,987.75	141	นายเฉลิมพล มณีวรรณ	2,316.00
95	นายประเสริฐ ผงแสง	3,425.32	142	นายเสนอ ลีเลิศ	2,000.00
96	นายปฏิภาณ คงกระพันธ์	2,000.00	143	นายคำมูล ดาวหาร	2,000.00
97	นายนำศักดิ์ ประसार	7,000.00	144	นายเลื่อน รสเข้ม	2,000.00
98	นางรัตนา นิมเกิด	7,000.00	145	นายบุญเสริม ม่วงบุญ	3,382.40
99	นายปรีชา เส็งรอด	2,594.70	146	นายกลิน แก้วกุ่ม	2,109.80
100	นายวิษณุ กุมาภคาม	7,000.00	147	นายอาทิตย์ ตรงจิตรเกษตร	2,000.00
101	นายธาดา ชำนาญกิจ	2,574.90	148	นายถาวร ปานสมทรง	2,434.90
102	นายสุเทพ กลิ่นจันทร์	3,096.00	149	นายชัยสิทธิ์ ขวัญเกื้อ	5,768.10
103	นายพิชิต เจริญชัยสงค์	6,259.50	150	นายสุทธกิตติ บุญยบุตร	3,731.00
104	นางสุนันท์ ชูสุวรรณ	7,000.00	151	นายรังสรรค์ ทรงรูป	7,000.00
105	นายพล ชูช่วย	2,384.10	152	นายเสมียน แก้วโย	3,547.70
106	นายบรรลือศักดิ์ อวยพร	3,062.70	153	นายสมหมาย สรรพคุณ	3,980.60
107	นายปรีชา เขียวแจ่ม	5,728.50	154	นายไพบูรณ์ ทองสุข	2,307.60
108	นายเฉลิม สุลัย	3,357.90	155	นายอิทธิพล อิศรางกูร ณ อยุธยา	3,057.60

156	นางเพ็ญศรี อติวรรณพัฒน์	7,000.00
157	นายขวัญใจ วรรณพงษ์	3,198.00
158	นายประชวน เสือแก้ว	2,000.00
159	นายเสริมศักดิ์ ท่าดี	2,000.00
160	นายชลอศักดิ์ มากชู	3,401.20
161	นายวรชัย กิติวิริยะชัย	2,692.80
162	นายเสริม คลองข่อย	3,143.80
163	นายเถลิงเดช กาบคำ	3,468.30
164	นายประสิทธิ์ จันทร์ดวง	2,000.00
165	นายบุญรักษ์ ประจันเขตต์	2,777.00
166	นายฉัตรชัย พรหมณัฏแก้ว	2,946.00
167	นายสุกิจ ประแจวัฒนะ	2,362.00
168	นายฉิม แก้วมา	2,000.00
169	นางนัยดา คงแสงดาว	7,000.00
170	นางประเทือง ทิมศิลป์	2,000.00
171	นางพิมพ์พิศ สนธิพงษ์	7,000.00
172	นายสวัสดิ์ กันทะมี	2,000.00
173	นายสินชัย ช่างสมบัติ	2,000.00
174	นายไพโรจน์ พันธุ์ภักดี	5,400.00
175	นายสันต์ ตรังรัฐภูพิทย์	2,000.00
176	นางสุรินทร์ สิงสุสี	2,000.00
177	นางกาญจนา รอดสุทธิ	2,000.00
178	น.ส.กาญจน์สุดา พุกพัด	2,000.00
179	นายสมคิด เจ็ดฉายพันธ์	2,000.00
180	นายไชโย ยิ่งเกตรา	2,754.00
181	นายทองสุข พานทอง	3,930.00
182	นายสมชาย เอกะวิภาต	4,406.40
183	นายมน โนนุญสรานู	7,000.00
184	นางณัชชกานต์ อินสวัสดิ์	3,470.70
185	นายสุพจน์ นิวาสเวช	4,753.56
186	นายพลพัชร ฉัตรอนันต์วงศ์	5,611.20
187	นายวีระชัย จันดาฝ่าย	7,000.00
188	นายจำเริญ ผดุงขอบ	6,841.00
189	นายประสพ ประเทศรัตน์	6,545.00
190	นายบรรจบ ไชยบาล	3,517.00
191	นายณัฐนันท์ พงษ์บุรีพัฒน์	7,000.00
192	นางแก้ว หนองพงษ์	2,619.00
193	นายรติ มัลลักรอง	3,647.05
194	นางอาภรณ์ อินทรสมบัติ	3,818.05
195	นายปรีชา ตระกูลศรี	5,873.66
196	นายชนัย พลบูรณ์	5,887.15
197	นายอดิศักดิ์ โรจนางษ์	6,185.45
198	นายวิโรจน์ ตรุณ	2,031.96
199	นายอุดร กุศล	3,994.90
200	นายสันติ เจริญศรี	2,123.00
201	นายวีระศักดิ์ วงศ์วิวัฒน์	2,000.00

14. รายชื่อผู้รับเงินทุนสวัสดิการเพื่อเกื้อกูลสมาชิกอาวุโส ประจำปี 2555 (รวม 1,437,500.00 บาท)

ลำดับ	ชื่อ-สกุล	จำนวน(บาท)
1	นายศิริ เจือวิจิตรจันทร์	2,000.00
2	นายจรัส ทองสถิตย์	2,000.00
3	นายนิมิตร โชติพานิช	2,000.00
4	นายวชิระ กลิ่นระคนธ์	2,000.00
5	นายโกมินทร์ สารพันธ์	2,000.00
6	นายบุญพันธ์ ปัญญารัตน์	2,000.00
7	นายพินิจ สุวรรณโน	2,000.00
8	นายสมพร ศิริพรภักดีกุล	2,000.00
9	นายสกล ไชยเพชร	2,000.00
10	นายพยุ่ง นพสุวรรณ	2,000.00
11	นายสมศักดิ์ เอกะวิภาต	2,000.00
12	นายสันติ ภมรปฐมกุล	2,000.00
13	นายพยนต์ ประภาพรพิทักษ์	2,000.00
14	นางสิรินาฏ การะนัด	2,000.00
15	นางวาสนา อยู่พะเนียด	2,000.00
16	นายเส่ง บุญมาทัน	2,000.00
17	นายถวัลย์ บุญสิทธิ์	2,000.00
18	นายวัลลภ แว่ววิจิต	2,000.00
19	นางดาหวัน อำพนพนารัตน์	2,000.00
20	นางศุภรัตน์ ชาญยุทธกุล	2,000.00
21	นางวารินทร์ ชลธารเฉลิม	2,000.00
22	นายประจักษ์ ต้นสกุล	2,000.00
23	นายจรัส โสมทัศน์	2,000.00
24	นายราเพย วงษ์เอี่ยม	2,000.00
25	นายศักดิ์ บุญเกียรติ	2,000.00
26	นายสุวิทย์ ทองเผ่า	2,000.00
27	นางศรีสุดา สิงห์ดารา	2,000.00
28	นางวิภา จันทร์แจ่ม	2,000.00
29	นางนวลสิริ มังกรดิน	2,000.00
30	นายสมนึก พันธุ์มณฑา	2,000.00
31	นายสัมพันธ์ ร่มสายหยุด	2,000.00
32	นายณรงค์ศักดิ์ อินทรวิสัย	2,000.00
33	นายปัญญา ปรีดีสนิท	2,000.00
34	นายปราโมทย์ อารยะพันธ์	2,000.00
35	นายวิโรจน์ ภูมรินทร์	2,000.00
36	นายอโณทัย คลังทรัพย์	2,000.00
37	นางไฉไล สุวรรณบริรักษ์	2,000.00
38	นางวิมาลย์ ประยูรทอง	2,000.00
39	นายสุทธิพงศ์ สนธิไทย	2,000.00
40	นายบัว อูร์รักษ์	2,000.00
41	นางวิไลวรรณ มณีวงศ์วิโรจน์	2,000.00
42	นายรัชชัย วนปฏิพัทธ์	2,000.00
43	นายปราณีต ภูจำเนียร	2,000.00

44	นางสุรียา ศิริวัฒนกุล	2,000.00	91	นางนารี เทศศิริ	1,500.00
45	นายเอกชัย ไม้จำง	2,000.00	92	นายวิชาญ ฉิมวาริ	1,500.00
46	นายบุญมี แสงศศิธร	2,000.00	93	นายศิริ วีรธรรม	1,500.00
47	นายนิธิต สุรชาติ	2,000.00	94	นางมนัสนันท์ ชันธุ์ตันหง	1,500.00
48	นายพิทักษ์ อยู่อำไพ	2,000.00	95	นายณรงค์ หาญธรรมธร	1,500.00
49	นางเสริมสกุล บุญทวีคุณ	2,000.00	96	นายสุรพล รุจิโรจน์	1,500.00
50	นางสุปราณี ยิ้มเนตร	2,000.00	97	นายสมศักดิ์ อนุปกิจ	1,500.00
51	นายผดุง อุณหะนำ	2,000.00	98	นายทรงกลด ประเสริฐผล	1,500.00
52	นางอัมพร พวงแก้ว	2,000.00	99	นางแสงทิพย์ คำโสพันธ์	1,500.00
53	น.ส.วรรณภา กุลทอง	2,000.00	100	นายวิฑูรย์ พีระวัฒน์	1,500.00
54	นางสุภาพ จันทร์สุวรรณ	2,000.00	101	นางไศรดา เอ็มพงษ์	1,500.00
55	นายอรรถนัย ตันติวิสุทธิ	2,000.00	102	นางสงบ รุจิรัตน์วานิช	1,500.00
56	น.ส.ศิริวรรณ โรจนศิริ	2,000.00	103	นายสมชัย เพียรสถาพร	1,500.00
57	นายประเสริฐ วรรณาวชิรศิริ	2,000.00	104	นางกัญญา วีระพัฒน์นารักษ์	1,500.00
58	นางบุญแก้ว สุรขอบ	2,000.00	105	นายเทอดพงศ์ สุภาเพิ่ม	1,500.00
59	นางฉวีวรรณ โพธิมะโน	2,000.00	106	นางกาญจนา อันตระกูล	1,500.00
60	นายพิสิทธิ์ โกอินตะ	2,000.00	107	นายสิทธิพงษ์ เบญพรม	1,500.00
61	นายชัยพฤกษ์ อินทรคุปต์	2,000.00	108	นายองอาจ แก้วรัตน์	1,500.00
62	นายรุ่งโรจน์ แม่นรอด	2,000.00	109	นางกฤตินี บุญยืน	1,500.00
63	นายเที่ยง พะเนตรรัมย์	2,000.00	110	นายจักรี มนตรีศาสตร์	1,500.00
64	นายขจรศักดิ์ จรสमान	2,000.00	111	นายวัฒนา แก้วกำเนิด	1,500.00
65	นายवासิต ชโยจ	2,000.00	112	นายอุดม ตันวิวัฒนธนากุล	1,500.00
66	นางจรัสศรี สุมาพา	2,000.00	113	นายโกศล สุดแสง	1,500.00
67	นายสุชาติ เตียวพานิช	2,000.00	114	ร.ต.สมจิตต์ วงศ์วัฒนา	1,500.00
68	นายธงชัย พรไพบูลย์	2,000.00	115	นายสมพร ไชยจรัส	1,500.00
69	นายณรงค์ ปรีชาธเนสภูมิ	2,000.00	116	นายสถิตย์ สวินทร	1,500.00
70	นายอุทัย พูนเพ็ง	2,000.00	117	น.ส.สุมิตรา ฉั่วตระกูล	1,500.00
71	นายสนิท ถนอมรอด(เกษิณณ)	1,500.00	118	น.ส.สุภี โกศัยเนตร	1,500.00
72	นางกาญจนาวรรณ วรุฐ	1,500.00	119	น.ส.ปราณีไต คงมั่น	1,500.00
73	นางกัลยา ชูพินิจ	1,500.00	120	นางนวลจันทร์ พานิชสุขุโข	1,500.00
74	น.ส.มารยาท วิศยากร	1,500.00	121	นายโสทร อ่วมปราณี	1,500.00
75	นางสมจิตร ทองสุข	1,500.00	122	นายชูชัย ภาณุวัฒนวงศ์	1,500.00
76	นายอุดมศักดิ์ สุพรรณพงษ์	1,500.00	123	นางบุญศรี สว่างศรีธรรม	1,500.00
77	นายณรงค์ศักดิ์ ศุนวัต	1,500.00	124	นายไพโรจน์ วาดเขียน	1,500.00
78	นายสมภพ สุขวงศ์	1,500.00	125	นางฉวีวรรณ หุตะเจริญ	1,500.00
79	นางประทุม เจริญผ่อง	1,500.00	126	นางจิตาภา จิตรการนทีกิจ	1,500.00
80	นายพนัส ฤกษ์เจริญ	1,500.00	127	นางสมจิตร ลิมอัด	1,500.00
81	นางบุญชู สายศิริ	1,500.00	128	นายวรชัย ทองวัฒนะ	1,500.00
82	นางประไพพัคตร์ ส่วนพงษ์	1,500.00	129	นายลอย ท้าวดี	1,500.00
83	นายสมัคร อภินันท์โน	1,500.00	130	นายเชิดวิทย์ คงมีสุข	1,500.00
84	นางปุ้ม เทวาริมย์	1,500.00	131	นางจิรวรรณ จารุพัฒน์	1,500.00
85	นายสายัณห์ สมพงษ์	1,500.00	132	นายประยูร ถิ่นเปลือย	1,500.00
86	นายโสธ สังกข์ทุ่ง	1,500.00	133	นายพิภพ จันทนวางกูร	1,500.00
87	นางจรรยา สิงห์พยัคฆ์	1,500.00	134	น.ส.วลาวัลย์ ยรรยงค์	1,500.00
88	นางศุภาภรณ์ มีนาพันธ์	1,500.00	135	น.ส.ฉวีวรรณ คัมภีรานนท์	1,500.00
89	นางพัชรัตน์ กิจสุนทร	1,500.00	136	นายประสิทธิ์ วีระพัฒน์นารักษ์	1,500.00
90	นางยุพดี ฉั่วบุญเชิด	1,500.00	137	นายสง่า แสงดี	1,500.00

138	นายทศพร นาคนาเกิร์ต	1,500.00	185	นายปัญญา เกษสุวรรณ	1,500.00
139	น.ส.ทัศนีย์ รอดแจ่ม	1,500.00	186	นายประพันธ์ ยานะ	1,500.00
140	นายระพีพันธ์ ดีวงศ์มาศ	1,500.00	187	นายมิ่งเมือง เกวานันท์	1,500.00
141	นางมัณฑนา วงศ์เงิน	1,500.00	188	นายสมชาย ดิษฐศรี	1,500.00
142	นายชาติ สุมานนท์	1,500.00	189	นายเทิดศักดิ์ พิทักษ์ธรรมคุณ	1,500.00
143	นายไพโรช นุ่มหันธ์	1,500.00	190	นายอนันต์ ฉายอรุณ	1,500.00
144	นางสุภาวดีพัคตรี ธรรมสโรช	1,500.00	191	นายสมเกียรติ บุญเรือง	1,500.00
145	น.ส.ภัทรี คงสาคร	1,500.00	192	นายสง่า เพชรประดับ	1,500.00
146	นายสุรินทร์ สุขเอมโอษฐ์	1,500.00	193	นายณรงค์ อินทูลักษณ์	1,500.00
147	นายชัชวาลย์ สุทธิศรีศิลป์	1,500.00	194	นายสงวน แสงทรัพย์	1,500.00
148	นายกิติ ศิริวัลลภ	1,500.00	195	นายวิง มียั้ง	1,500.00
149	นายลำยอง เอี่ยมศรี	1,500.00	196	น.ส.อัมพร นันทภาณุวัฒน์	1,500.00
150	นายสุพจน์ จันทร์สมบุรณ์	1,500.00	197	นายไพโรจน์ พรหมพิทาทร	1,500.00
151	นางกฤษณา สันทัดการ	1,500.00	198	นายศิริวัฒน์ เผ่าวงศา	1,500.00
152	นายประพันธ์ ยอดยิ่ง	1,500.00	199	น.ส.เบญจวรรณ คฤหาพัฒนา	1,500.00
153	นายสุรสิงห์ วรกุลสวัสดิ์	1,500.00	200	นายเดชพันธ์ เดชบุญพบ	1,500.00
154	นายสุรพันธ์ ศิริสว่าง	1,500.00	201	นายสุรชัย ลิ้มปิโกวิท	1,500.00
155	นายสุเทพ เลหาทะเล	1,500.00	202	นายไสภณ สังเมฆ	1,500.00
156	นายพรเทพ อุรัตน์	1,500.00	203	นางทองหล่อ ใจหงษ์	1,500.00
157	นายสรรค์ เชื้อบุญมี	1,500.00	204	นายสุธี วิสุทธิเทพกุล	1,500.00
158	นางประไพ คงคานนท์	1,500.00	205	นายสมนึก บุญยีน	1,500.00
159	นางเฉลิม กาบตุ้ม	1,500.00	206	นายบุญธรรม มั่นใจ	1,500.00
160	นายภิเชษกษิษฐ์ พิสิฏ	1,500.00	207	นายชานินทร์ จันท์ประเสริฐ	1,500.00
161	นายนิวัฒน์ หงส์พันธ์	1,500.00	208	นายวิทยา ศรีวิไล	1,500.00
162	นายเดชา พงษ์พานิช	1,500.00	209	นายประทีป สุวรรณภูมิ	1,500.00
163	นายสมนึก โตพวง	1,500.00	210	นายวุฒิชัย มัสอูดี	1,500.00
164	นายพิทยา รัชฎาภรณ์	1,500.00	211	นางภาวณา ลรรพรัตน์	1,500.00
165	น.ส.กุลศิริ จุลกะสุทธิ	1,500.00	212	นายประพันธ์ ผลพันธ์	1,500.00
166	นายอุดม ยกฉวี	1,500.00	213	นายประสาธ สุพรหมอินทร์	1,500.00
167	นายวิรัตน์ วันทุมมา	1,500.00	214	นางควรรคิด กล้าณรงค์ราษฎร์	1,500.00
168	นายศุภวิทย์ วิรัชชกุล	1,500.00	215	นายสมชัย โพธิ์ศรีหิรัญ	1,500.00
169	นายมานะ พึ่งพิศ	1,500.00	216	น.ส.อุษา นาคชื่น	1,500.00
170	นางวชิราภรณ์ เอกะวิภาต	1,500.00	217	นายโกมล ภูแก้ว	1,500.00
171	นายอุดร ตรีลาภี	1,500.00	218	นายไพโรจน์ นิवासวัต	1,500.00
172	นายละมัย เชื้อเพชร	1,500.00	219	นางอรุณศรี กุลวิทิต	1,500.00
173	นางวนิดา ทองโกมล	1,500.00	220	นางวาสนา ธรรมรักษา	1,500.00
174	นางสะอาด เนื่องอุทัย	1,500.00	221	นางวรรณิ์ สุทัศน์ ณ อยุธยา	1,500.00
175	นายสุรีย์ สุภัทรประทีป	1,500.00	222	นายสุนทร ภูศรีเทศ	1,500.00
176	นางอนงค์ บุญล้อม	1,500.00	223	นายชนะ กฤษเปลี่ยนมา	1,500.00
177	นายสามารถ ชัยชนะ	1,500.00	224	นางยุพี คำภาบุตร	1,500.00
178	นายสงวน เดชวิศิษฐ์สกุล	1,500.00	225	นางปรีญา จันท์สอง	1,500.00
179	นางละมุล อภิรัฐเมธี	1,500.00	226	นางสายพิณ วชิรพงศ์พันธ์	1,500.00
180	นายจำลอง ไชยณรงค์	1,500.00	227	นายสุวิชา ลิ้มวานานนท์	1,500.00
181	น.ส.ยิ่งรัตน์ ทรงบรรจง	1,500.00	228	นายชูเชิด สารไทย	1,500.00
182	นายวุฒิ กลิ่นระคนธ์	1,500.00	229	นายบุญชู บุญทวี	1,500.00
183	นางพูนทรัพย์ เดชารักษ์	1,500.00	230	นายบัณฑิต โพธิ์น้อย	1,500.00
184	นายปรีชา โภคประเสริฐ	1,500.00	231	นายกุศล งวดสูงเนิน	1,500.00

232	นายสินไชย บุรณะเวช	1,500.00	279	นางรัชณี วิสุทธิแพทย์	1,500.00
233	นางมณี ว่องไว	1,500.00	280	นายณรงค์ อุทยานรัตน์	1,500.00
234	นายวิฑูรย์คำคำไหว	1,500.00	281	นายธงชัย วีระไพบุลย์	1,500.00
235	นายโกวิท ฉายสุรีย์ศรี	1,500.00	282	นายสัมพันธ์ ดีพันธ์	1,500.00
236	นายศุภกร สุวรรณประทีป	1,500.00	283	นายสมบอง ศรีสุรินทร์	1,500.00
237	นายสวาทย์ ปานสวย	1,500.00	284	นายประชุม แสงกล้า	1,500.00
238	นายปราโมทย์ เลื่อนราม	1,500.00	285	นายวิชาญ ตราชู	1,500.00
239	นางจรงค์ษ์ ไทตรภวานนท์	1,500.00	286	นายวิชา แนววงศ์	1,500.00
240	นายประกิจ จุฑะพงษ์	1,500.00	287	นายสมพงษ์ พิมสาร	1,500.00
241	นายสถาพร บุญสาใจ	1,500.00	288	นางวนิดา สุบรรณเสถียร	1,500.00
242	นายปิยบุตร พูลสวัสดิ์	1,500.00	289	น.ส.บังเอิญ นวมะรัตน์	1,500.00
243	นายนิมิต ศรีภักดี	1,500.00	290	นางสิริลักษณ์ ธรรมพิทักษ์	1,500.00
244	นางลำอังกค์ ปานแก้ว	1,500.00	291	นางสุรภี นิมเขียน	1,500.00
245	นายธิตพันธ์ เวรวณารักษ์	1,500.00	292	นายจันทร์ นวลแก้ว	1,500.00
246	นายกองมี เลิศล้ำ	1,500.00	293	นายพิศ เขียวสูงเนิน	1,500.00
247	นายกมล ฉะยมฉลาด	1,500.00	294	นายธงชัย จารุพัฒน์	1,500.00
248	นางอุดมลักษณ์ ฉะยมฉลาด	1,500.00	295	นายประสิทธิ์ รักหอม	1,500.00
249	นายธงชัย เปาอินทร์	1,500.00	296	นายไพฑูรย์ ศรทอง	1,500.00
250	น.ส.วรินทร์พร พัฒนะโชติบุรณ์	1,500.00	297	นายเกรียงศักดิ์ เสพย์ธรรม	1,500.00
251	นายบัณฑิตย์ เพชรภาพ	1,500.00	298	นายศตพร ศรีจำนงค์	1,500.00
252	นายวิโรจน์ วุฒิสาน	1,500.00	299	นายวิสันต์ จันทร์ธา	1,500.00
253	นายอดิศักดิ์ ลิขสิทธิ์ศุภการ	1,500.00	300	นางพรพรรณ มณฑลรัตน์	1,500.00
254	นายทวี หนทอง	1,500.00	301	นายอุบล ลีละทีป	1,500.00
255	นายสรสิทธิ์ กนิษฐสุด	1,500.00	302	นางจิราภรณ์ นิตินาถ	1,500.00
256	นายชัชชัย แก้วอำไพ	1,500.00	303	นางนิรัตน์ โทเจริญ	1,500.00
257	นายอรุณ เฉลยถิ่น	1,500.00	304	นายมนตรี อินทวงศ์	1,500.00
258	นายจรัส รุจิเรกพัฒนา	1,500.00	305	นายสัมพัศ ชูช่วย	1,500.00
259	นางภริดา โตตาบ	1,500.00	306	นายสมนึก นิลกาญจน์	1,500.00
260	นายสนั่น กิ่งเมืองเก่า	1,500.00	307	นายสุตใจ ราฟิงนิตย์	1,500.00
261	นางลีลา กัญจนันท์	1,500.00	308	นายนพรัตน์ นาคสถิตย์	1,500.00
262	นายหล้า กองแก้ว	1,500.00	309	นายสุนทร อินแป้น	1,500.00
263	นายเกรียงศักดิ์ จันทร์ใบเล็ก	1,500.00	310	นายสุรินทร์ บัวสุวรรณ	1,500.00
264	นางศุภลักษณ์ สิทธิผล	1,500.00	311	นายณรงค์ เฟื่องขจร	1,500.00
265	นายสกลศักดิ์ รัมย์ะรังสี	1,500.00	312	นางกฤษเนตร ระภาพันธ์	1,500.00
266	นายมานพ เล่าห์ประเสริฐ	1,500.00	313	นายจำนงค์ กาญจนบุรังกูร	1,500.00
267	นายวิโรจน์ สนสูงเนิน	1,500.00	314	นายมนัส มาลีวงษ์	1,500.00
268	นายสมยศ กิรติวุฒิกุล	1,500.00	315	นายทวน เรืองสังข์	1,500.00
269	นายสนธิ ศรีสุระ	1,500.00	316	นายสุรินทร์ นาวารัตน์	1,500.00
270	นายปรีชา อร่ามพงษ์พันธ์	1,500.00	317	นายกิตติพงษ์ สทิวะวงศ์	1,500.00
271	นายดำรงศักดิ์ งามแท้	1,500.00	318	นายปรีชา รมณารักษ์	1,500.00
272	นายวิเชียร สุ่มันตกุล	1,500.00	319	นายทวีศักดิ์ ธรรมนพวงศ์	1,500.00
273	นางดวงมณี สถิติ	1,500.00	320	นายวินัย วรสวัสดิ์	1,500.00
274	นายเฉลย สุขถาวร	1,500.00	321	นายชัชชัย วทานียกุล	1,500.00
275	นางมาลี โทณานนท์	1,500.00	322	นายมงคล วาณิชกุล	1,500.00
276	นายปณิธาน จันทมา	1,500.00	323	นางอำนาจ ทรัพย์เพิ่ม	1,500.00
277	นายพลิชฐ์ นพคุณ	1,500.00	324	นายนิพนธ์ สงวนญาติ	1,500.00
278	น.ส.กรณักรักษ์ ช่างไม้	1,500.00	325	นายประวัตติ ไหวหารดี	1,500.00

326	นายสวัสดิ์ คำวงษ์	1,500.00	373	นายพิศาล วสุวานิช	1,500.00
327	นายถาวร ทำทอง	1,500.00	374	นางวัชณี คัดพิมพ์	1,500.00
328	นางอำไพ คงคา	1,500.00	375	นายสุธรรม บุญมี	1,500.00
329	นายจำนงค์ วุฒิกุล	1,500.00	376	นายสุรสิทธิ์ สีหะบัณฑิต	1,500.00
330	นางกนกนารถ น้อยเสวก	1,500.00	377	นายอุทิศ วงศ์ปัญญา	1,500.00
331	นายอรุณ เหลือวรรณวัฒน์	1,500.00	378	นายวุฒิกัทร โคตรมงคล	1,500.00
332	นายนิโรจน์ วชิระพงษ์	1,500.00	379	นายประดิษฐ์ แก้วแก่น	1,500.00
333	นายมนต์ชัย ธิโรภาส	1,500.00	380	นายสุเมธ อุดมมณฑล	1,500.00
334	นายเจริญ อ่ำสอน	1,500.00	381	นายพิทยา เพชรมาก	1,500.00
335	นายทองสุข หวังผล	1,500.00	382	นายกาจ อินเจตฉาย	1,500.00
336	นางประชิด พุทธิสาริก	1,500.00	383	นายสงบ พิริยาสัยสันติ	1,500.00
337	นายบุญชร พุทธิสาริก	1,500.00	384	นายณรงค์ จิตต์ไทย	1,500.00
338	น.ส.เน่งน้อย สุทธิถวิล	1,500.00	385	นายวีระพงษ์ สวงโท	1,500.00
339	นายวินัย ศิริกุล	1,500.00	386	นายสุรัตน์ แสนเย็น	1,500.00
340	นายโกมล แพรกทอง	1,500.00	387	นายทองคำ เจริญศิลป์	1,500.00
341	นายยศ สุขป้อ	1,500.00	388	น.ส.ลำอากค์ แสงทอง	1,500.00
342	นายวิรัช ถาวร	1,500.00	389	นางวยุภรณ์ บุญนิล	1,500.00
343	นายบุญยก กุงคำ	1,500.00	390	นายถวัลย์ พลหล้า	1,500.00
344	นางวิสุนี จันทพิมพ์	1,500.00	391	นายวนิช สุระแสง	1,500.00
345	นางสรวงสิริ ปุญญฤทธิ์	1,500.00	392	น.ส.ลัดดาวัลย์ จุลกัทัพพะ	1,500.00
346	นางภัททิรา สุนทรสมิต	1,500.00	393	นายพฤษก์ จันทพิมพ์	1,500.00
347	นายสมโภชน์ คล้ายนาค	1,500.00	394	นายนิพนธ์ หงษ์ดำเนิน	1,500.00
348	นายกฤษณ์ เกื้อชู	1,500.00	395	น.ส.จรรยาพร ตระกูลวงศ์	1,500.00
349	นายทม พุ่มทอง	1,500.00	396	นายธีระพงษ์ ธรรมารักษ์	1,500.00
350	นายประหยัด ปินตาริน	1,500.00	397	นายยอดชาย บุญยเนตร	1,500.00
351	นางบุญเรือน ดุใจ	1,500.00	398	นางปราณี โชครุ่ง	1,500.00
352	นายสมเกียรติ ศรีมหาบรรณ	1,500.00	399	นางนพรัตน์ จันเขย	1,500.00
353	นางจิรัตน์ บุญเจริญ	1,500.00	400	นายเจอดพงษ์ มกรมณี	1,500.00
354	นายเสรี แสงจันทร์	1,500.00	401	นายวิษณุ รัตนพันธ์	1,500.00
355	นายไพโรจน์ สุนทรเสถียร	1,500.00	402	นายณรงค์ ทะวิไชย	1,500.00
356	นายศรศักดิ์ บัวแก้ว	1,500.00	403	นางทับทิม ชุมเกษียร	1,500.00
357	นายกรัณย์ จันทร์สุวรรณ	1,500.00	404	นายอรุณพร หวังวิวัฒนา	1,500.00
358	นายวีระศักดิ์ จำปา	1,500.00	405	นายเสรี คีมยานาง	1,500.00
359	นายสมพงศ์ เจริญราช	1,500.00	406	นายกมล เปรมปรุ่งวิทย์	1,500.00
360	นายสมพงษ์ ธรรมโชติ	1,500.00	407	นายรักษพงษ์ ทองอร่าม	1,500.00
361	นายศักดิ์พิชิต จุลฤกษ์	1,500.00	408	นายไสว นามคำ	1,500.00
362	นายธนู ทอระตะ	1,500.00	409	นายสุพร บุญญาเดช	1,500.00
363	นายสุรพล คำวงษา	1,500.00	410	นายวิรัช คล้ายจินดา	1,500.00
364	นายบรรหาร พิบูลศักดิ์	1,500.00	411	นายจรัญ ปัญญาสิทธิ์	1,500.00
365	นายสมพร อันทะพัฒน์	1,500.00	412	นายวิวัฒน์ งามอง	1,500.00
366	นายอมร อินแถลง	1,500.00	413	นายกองชัย แก้วฉบับ	1,500.00
367	นายธนัท อัจฉิญาโน	1,500.00	414	นายวีระ เนียมคนตรง	1,500.00
368	นางพิมพ์วรรณ บุญส่ง	1,500.00	415	นายเพ็ญ พุ่มฟ้า	1,500.00
369	นายชอบ เพชรคง	1,500.00	416	นายสมศักดิ์ สถิติ	1,500.00
370	นายสนั่น วีระธรรม	1,500.00	417	นายอุทิศ จุงพงศ์	1,500.00
371	นายอ่อน เทือนสูงเนิน	1,500.00	418	นายกาวัน ศักดิ์	1,500.00
372	นายสง่า จดาบุตร	1,500.00	419	นายสิงหาท เอี่ยมเล็ก	1,500.00

420	นายเสน่ห์ หมั่นพลศรี	1,500.00	467	นางปัญญฉวี ธีรานุวัฒน์	1,500.00
421	นางยาหิ นครจันทร์	1,500.00	468	นายสมุทร สิงห์โตแก้ว	1,500.00
422	นายรุ่งโรจน์ จำนงค์วัฒน์	1,500.00	469	นายโตก บุญขาว	1,500.00
423	นายนิวัฒน์ ชูแสง	1,500.00	470	นายเจริญสุข จันทเพ็ชร	1,500.00
424	นายชาญณรงค์ ภูปา	1,500.00	471	นายयरรอง สีหเทพเลขา	1,500.00
425	นางนงนาถ อารมณ์	1,500.00	472	นายเชิดชัย นิลัมภากาศ	1,500.00
426	นายธีระพันธ์ อินทรทัต	1,500.00	473	นายประภาส อำทอง	1,500.00
427	นายวิรัช นาคทองกุล	1,500.00	474	นายกระจ่าง จันท์เพ็ง	1,500.00
428	นายวินิต ฆณีศรี	1,500.00	475	นางอมรรัตน์ ทองอินทร์	1,500.00
429	นายปรีชา สงค์รัตน์	1,500.00	476	นายชัยยันต์ สมบูรณ์สิน	1,500.00
430	นายกำพล รัตน์	1,500.00	477	นางทศพร เสนะบุตร	1,500.00
431	นายผัน จันท์สมุทร	1,500.00	478	นายเสวก สุจิตโณ	1,500.00
432	นายทองแดง วันเพ็ญ	1,500.00	479	นางเบญจฉวี ชัยทวีธรรม	1,500.00
433	นายชัย ฤทธิรงค์โรจน์	1,500.00	480	นายภูซงค์ อินสมพันธ์	1,500.00
434	นายสำราญ อภิรักษากุล	1,500.00	481	นางจิณห์จุฑา กาโย	1,500.00
435	นางวรรณภา อ่อนน่วม	1,500.00	482	นายโกมลชัย บุญไชย	1,500.00
436	นายประดิษฐ์ หอมจีน	1,500.00	483	นายเลิง ศรีสะอาด	1,500.00
437	น.ส.วรวัลย์ พฤทธิสาริก	1,500.00	484	นายเพ็ญ ธรรมโชติ	1,500.00
438	นายเสริม แต่กลาง	1,500.00	485	นายประสงค์ รุณสุข	1,500.00
439	นายบรรจง กุลชิต	1,500.00	486	นายयरรอง วัฒนอมพิชัยธำรง	1,500.00
440	นายอดุลย์ คาน	1,500.00	487	นางอำนวย คลีเกษร	1,500.00
441	นายบุญเลิศ นุกุลรัตน์	1,500.00	488	นายประสงค์ สังข์วรรณ	1,500.00
442	นางเกศราวัลย์ ทวีสิน	1,500.00	489	นายจำลอง แสงสว่าง	1,500.00
443	นายวิชัย เถรว่อง	1,500.00	490	น.ส.นภาพร คงมีลาภ	1,500.00
444	นายวินัย เครือสุคนธ์	1,500.00	491	นายสุชาติ ไทยเพ็ชร	1,500.00
445	นายอำนวย กุลนาพันธ์	1,500.00	492	นางพรพรรณ นาคศรีสุข	1,500.00
446	นางจินตนา กุลนาพันธ์	1,500.00	493	นางสีไพร เหลืองศิริณ	1,500.00
447	นายศิริ สมสนิท	1,500.00	494	นางชื่นจิต พุพงษ์	1,500.00
448	นายถนัด วชิรจติพงศ์	1,500.00	495	นายสนั่น ภัทรโชติ	1,500.00
449	นายถกล บำรุงตระกูล	1,500.00	496	นายจรงค์ คงเจริญ	1,500.00
450	นายทินกร คำสิม	1,500.00	497	นางวิภาวรรณ รุณสุข	1,500.00
451	นายประเสริฐ เสรีวัตตะนะ	1,500.00	498	นายสมชาติ ธรรมพิทักษ์	1,500.00
452	นายชัยวุฒิ หมั่นแก้ว	1,500.00	499	นายसान วงษ์สวาท	1,500.00
453	นางพรรณิณี ยันตรกิจ	1,500.00	500	นายบุญล้วน จันทรนวล	1,500.00
454	นายวินัย พวงแจ่ม	1,500.00	501	นายบุญเลื่อน ปั่นกลาง	1,500.00
455	น.ส.พรรณงาม ตันสมพงษ์	1,500.00	502	นางจันทนา สุวิสิทธิ์	1,500.00
456	นายเฉลียว รอดกลิ้ง	1,500.00	503	นายอนันต์ ภูมิเนาว์นิล	1,500.00
457	นายจันดี คำมาก	1,500.00	504	นายอนันต์ กิมภากรณ์	1,500.00
458	นายมนต์ชัย พักทอง	1,500.00	505	นางเล็ก สิ้นสมบัติ	1,500.00
459	นายสมหวัง เพชรชัณฑ์	1,500.00	506	นายนง บำรุงถิ่น	1,500.00
460	น.ส.ศิริกุล หมอดี	1,500.00	507	นายสายัณห์ ประดับแดง	1,500.00
461	นายฉวีชัย สุปิน	1,500.00	508	นายพิภพ ละเอียดอ่อน	1,500.00
462	นายปรีชา ภูจิบ	1,500.00	509	นายมานิตย์ อุตสาหะ	1,500.00
463	นายคำเป็ยง บุคดี	1,500.00	510	นายนิสิต เลิศนาคร	1,500.00
464	นายเสงี่ยม ชะรา	1,500.00	511	นายสุพงษ์ พันธุมโน	1,500.00
465	นายสังข์ พันสนิท	1,500.00	512	นายนิพนธ์ นิมสุข	1,500.00
466	นายพิสิษฐ์ ภูวนันท์	1,500.00	513	นายทองอินทร์ พิณจมนตรี	1,500.00

514	นายชยันต์พล รุณสุข	1,500.00	561	นายหิรัญ วิพันธุ์	1,000.00
515	นายเจษฎา เหลืองแจ่ม	1,500.00	562	นางส้อง จันทร์สวัสดิ์	1,000.00
516	นายท๊อบ เสียงสูง	1,500.00	563	นายวัฒนา สมรรคเสวี	1,000.00
517	นายถนอม อักษรเจริญ	1,500.00	564	นายไพบูลย์ ศรีสังข์	1,000.00
518	นางสุกัญญา ดาจง	1,500.00	565	น.ส.ณัฐกาญจน์ ไชยกาล	1,000.00
519	นายคนอง ศิลปบุรณะ	1,500.00	566	นายณรงค์ เจริญผล	1,000.00
520	นายเฉลิม อาจสูงเนิน	1,500.00	567	นางครองทรัพย์ มานะยิ่ง	1,000.00
521	นางสายสมร คมวัชรพงศ์	1,500.00	568	นายสม เอกบุตร	1,000.00
522	นายประดิษฐ์ ใจใหญ่	1,500.00	569	นายพิมาน บุรณะพิมพ์	1,000.00
523	นางสร้อย บุญประคอง	1,500.00	570	นางฉวีวรรณ เพ็ชรสงฆ์	1,000.00
524	นายธำรงค์ สุรางกุล	1,500.00	571	นายปฏิวัติ เทพานวล	1,000.00
525	นายสุรียา กลางเคื่อม	1,500.00	572	นางปรียา เวียงศิริ	1,000.00
526	นายณรงค์ สุจริต	1,500.00	573	นายเตียวเฮียง แซ่ลิ่ม	1,000.00
527	นายณัฐกิตติ พวงจิตร	1,500.00	574	นายสำอางค์ โยธี	1,000.00
528	นายนราเดช บุญเยี่ยม	1,500.00	575	นางรัชณี เกตุแก้ว	1,000.00
529	นายสังวาลย์ สังข์วรรณะ	1,500.00	576	นายฉัตรชัย รัตโนภาส	1,000.00
530	นายวิโรจน์ ศิริพันธุ์	1,500.00	577	น.ส.วิไล ฉวีวรรณการ	1,000.00
531	นายประชา ลิ้มพะสุต	1,500.00	578	นางสุดารัตน์ ถกขะเมธ	1,000.00
532	นายอภิชัย ศรีเดช	1,500.00	579	นายบัวไข ไสภูเขียว	1,000.00
533	นางเพียงพิศ คำบุญลือ	1,500.00	580	นายสมนึก ทิพย์โพธิ์	1,000.00
534	นายชาญวิทย์ ตาบุตร	1,500.00	581	นายจำรัส ทองป้อง	1,000.00
535	นายถาวร พุดตานทอง	1,500.00	582	นายเทพินทร์ อักษรศรี	1,000.00
536	นายประยงค์ เต็มดอน	1,500.00	583	นางรำพึง นาคสินธุ์	1,000.00
537	นายวรรณะ ไชยแขวง	1,500.00	584	นายลำเจียก เย็นนะสา	1,000.00
538	นายสิงหราช ยามมี	1,500.00	585	นางพนอ ทองบ่อ	1,000.00
539	นายสุชาติ สุวรรณพฤษ์	1,500.00	586	นางปิ่น อุดม	1,000.00
540	นายสุทธิชัย วีระไพบูลย์	1,500.00	587	นายสมใจ สมฤทธิ์	1,000.00
541	นางสมปอง รงค์ทอง	1,500.00	588	นายมนู สมจิตร	1,000.00
542	นายสุรพจน์ สุทิน	1,500.00	589	นายสมพงษ์ น้อยเสวก	1,000.00
543	นายสมใจ คงบุญ	1,500.00	590	นายวิโรจน์ สุขเกษม	1,000.00
544	นายสุประดิษฐ์ เหลาแสง	1,500.00	591	นายชิตนวงศ์ ชรินทร์สาร	1,000.00
545	นายเจตน์ ศรีเรือง	1,500.00	592	นายวิทัศน์ ศรีวิวรรธนกุล	1,000.00
546	นายสุเทพ สักทอง	1,500.00	593	นายวัชรชัย ไชยบุญเรือง	1,000.00
547	นายเกรียงกริช อรรฐาเมศรี	1,500.00	594	นายฉณศวรรค์ เทียนสมจิตร	1,000.00
548	นายสัมฤทธิ์ อ่อนแสง	1,500.00	595	นายเดชา ยศบุตร	1,000.00
549	นายเสรี เดิมใจ	1,500.00	596	นายสิทธิชัย อิงภากรณ์	1,000.00
550	นายปรากฏ มากชู	1,500.00	597	นายจุมพล กาฬสินธุ์มงคล	1,000.00
551	นางวีระวรรณ สัจจาร์ักษ์	1,500.00	598	นายปราโมทย์ ฮูเซ็น	1,000.00
552	นายสง่า อิศระ	1,500.00	599	นายจำปา โมเล็ก	1,000.00
553	นายสุรินทร์ ชลธารเฉลิม	1,500.00	600	นายอาทิตย์ ลิขิตนทกนาค	1,000.00
554	นายสุนทร ประจันนวล	1,500.00	601	นายสุพจน์ ฐูปบูชา	1,000.00
555	นายเสถียร ต้นคำ	1,500.00	602	นายสมจิตร บุญไชย	1,000.00
556	นายบวร แก้วดวงดี	1,500.00	603	นายปรีชา พานิชมาท	1,000.00
557	นายรัตน์ ประพงษ์	1,500.00	604	นางปราณี คงมัน	1,000.00
558	นายบุญเทียม สุทธสม	1,500.00	605	นายเอนก อุบลสุข	1,000.00
559	นายบุญมี คุรุภิมย์	1,500.00	606	นายสุข แก้วฟู	1,000.00
560	นายอัมพร ปิ่นอาภรณ์	1,000.00	607	นายใจ จันทรนวล	1,000.00

608	นายจำลอง รักรัตน์	1,000.00	655	นายวิเศษ รุ่งสอาด	1,000.00
609	นายมงคล พิมพ์พันธ์ุ	1,000.00	656	นายบุญพบ ดอนชัย	1,000.00
610	นายณรงค์ ถาวรวัตต์	1,000.00	657	นายสวงศ์ จงแจ้งกลาง	1,000.00
611	นายสุนิตย์ ภูรีกุล	1,000.00	658	นายอดุลย์ สัทธรรมนวงศ์	1,000.00
612	นายวีรวัฒน์ วัฒนธีรกุล	1,000.00	659	นายเจริญ ผ่องใส	1,000.00
613	นายทรงวุฒิ เทียมทอง	1,000.00	660	นายสมคิด วงศ์ตั้ง	1,000.00
614	น.ส.สุทิน กลิ่นจันทร์	1,000.00	661	นายเสกสรร ทรวงแก้ว	1,000.00
615	นายปรีดา แผงพิบูลย์	1,000.00	662	นายจรัญ แสนธิ	1,000.00
616	นางประสาน ชาตะศิริกุล	1,000.00	663	นายวิจิตร ศรีคงทน	1,000.00
617	นายสัญญา สุจริตพงศ์	1,000.00	664	นายโชคชัย มณีนาค	1,000.00
618	นายโกวิทย์ สุธรรม	1,000.00	665	นายเกษม สหพัฒน์นา	1,000.00
619	นางทิพยา จารุนาคร	1,000.00	666	นางลำ รัตนากร	1,000.00
620	นายสุชาติ ชูพิทักษ์	1,000.00	667	นายประสิทธิ์ ศุภลักษณ์	1,000.00
621	นายปรัชญา ศรีพร	1,000.00	668	นายบุญภพ พุ่งสี	1,000.00
622	นายเจริญรัตน์ ฉัตรกันยารัตน์	1,000.00	669	นายอำนวยการ ไวยทยาการ	1,000.00
623	นายพงษ์พันธ์ ปัดชา	1,000.00	670	นายขวัญอยู่ วงศ์น้อม	1,000.00
624	นายนาคินทร์ สุตนาพัฒนา	1,000.00	671	นางอรุณี ปิ่นทอง	1,000.00
625	นางอัมพร สุนทรพานิช	1,000.00	672	น.ส.สุวิษา ตีเรกวัฒนะ	1,000.00
626	นายศุภชัย ราชกรม	1,000.00	673	นายสุเทพ คิมกระโทก	1,000.00
627	นายประศาสน์ วิสุทธิกุล	1,000.00	674	นายประทุม บุญเลิศ	1,000.00
628	นายอุดมศักดิ์ นิภาเกษม	1,000.00	675	นายสุรพล เจริญรักษ์	1,000.00
629	น.ส.ลาวัลย์ ศรีศิลป์ชัย	1,000.00	676	นายสุวิทย์ จันทราภรณ์	1,000.00
630	นายจีระศักดิ์ จิตรจง	1,000.00	677	นายพนม วัฒนธรรม	1,000.00
631	นายสำรอง ขวัญเมือง	1,000.00	678	นายสามารถ อภินันทโน	1,000.00
632	นายสถิตย ศรีภาพ	1,000.00	679	นายจำนงค์ จงเจริญ	1,000.00
633	นายเฉลิมพล สุดใจ	1,000.00	680	นายดำริห์ สิงห์โต	1,000.00
634	นายกลม ทรงแก้ว	1,000.00	681	นายสนใจ หะวานนท์	1,000.00
635	นายบุญธรรม เมฆหมอก	1,000.00	682	นายวีระ นาคศรีสุข	1,000.00
636	นายสมบัติ เปรมปรี	1,000.00	683	นายเที่ยง ต่วงปันทา	1,000.00
637	นายจรรยา ชมภูศรี	1,000.00	684	นายวัลลภ บังเกิดผล	1,000.00
638	นางสุจินดา สุวรรณทับ	1,000.00	685	นายสุรินทร์ วินิจฉัย	1,000.00
639	นายบุญปาง ถาวรหมื่น	1,000.00	686	น.ส.อารยา บุญยะศิริพันธ์	1,000.00
640	นายประพันธ์ เกี่ยวดำ	1,000.00	687	นางสมจิตร ศรีสุริยะ	1,000.00
641	นางจรงค์ ชินบุตร	1,000.00	688	นายสวัสดิ์ ดุลยพัชร	1,000.00
642	นางรัชณี จินปิ่นเพชร	1,000.00	689	นายชัยยุทธ แม่นยำ	1,000.00
643	นายสามารถ สุมโนจิตรภรณ์	1,000.00	690	นายเดชชาติ หาญสิทธิานนท์	1,000.00
644	นายสมชาย รัตนมิ่ง	1,000.00	691	นายคำมวง แสนบุตร	1,000.00
645	นายสมยา ทัศนสุวรรณ	1,000.00	692	นายประเสริฐ คนดำ	1,000.00
646	นายกุย ยอดอุทา	1,000.00	693	นายอดุลย์ ภูยาธร	1,000.00
647	นายสุดสาคร ตักดีสูง	1,000.00	694	นายวิฑูรย์ ไชยเพิ่ม	1,000.00
648	นางบุญสม ชำนาญภักดี	1,000.00	695	นายเทพ มณฑากุล	1,000.00
649	นายเกียรติศักดิ์ ฤทธิธรรม	1,000.00	696	นายสนอง เกิดในมงคล	1,000.00
650	นายวิริยะ เกษรารัตน์	1,000.00	697	นายสมลักษณ์ เงินแย้ม	1,000.00
651	นายวิจิตร เกษสัมมะ	1,000.00	698	นายเอื้อ วรรณบวร	1,000.00
652	นายวิชัย สอนสมภาร	1,000.00	699	นายพินิจ เจียมภิรมย์ศักดิ์	1,000.00
653	นายอุทัย ทิพย์บรรเทิง	1,000.00	700	น.ส.ไพวรรณ เล็กอุทัย	1,000.00
654	นายวงศ์ ทองปั้น	1,000.00	701	นางดวงพร ปิยางสุ	1,000.00

702	นางจารุณี วงศ์ข้าหลวง	1,000.00	749	นายประสิทธิ์ ชงหนึ่ง	1,000.00
703	นายพิจิตร ชัยรัตนอาภรณ์	1,000.00	750	นายณรงค์ ข้าหิรัญ	1,000.00
704	นายศุภดิษฐ์ สันติเดชา	1,000.00	751	นางระเบียบ มาตราช	1,000.00
705	น.ส.ลัดดาวัลย์ ล่ามกิจจา	1,000.00	752	นายกมลวัฒน์ วิเศษศิริ	1,000.00
706	นางพิศมัย ประทุมมณี	1,000.00	753	นายวิฑูรย์ เชาว์นวม	1,000.00
707	นางประยูร วรณคุณ	1,000.00	754	นายทองคำ สีพู่แพน	1,000.00
708	นายพงศกร อินทรกำเนิด	1,000.00	755	น.ส.อำนวยการ อุบลศิลป์	1,000.00
709	นายจิระศักดิ์ สุทธิสมบูรณ์	1,000.00	756	นายสันติภาพ วรณเพิ่มพูล	1,000.00
710	นางวรรณิ วงษ์วิจิตร	1,000.00	757	นายสมบัติ เครือบุญราช	1,000.00
711	นายชาญชัย ชาญยุทธกุล	1,000.00	758	นางสนอง วันทา	1,000.00
712	นายจิระ จินตคุณ	1,000.00	759	นางบุญชู ศรีบุญทอง	1,000.00
713	นายพินิจ ประสารบุญ	1,000.00	760	นางพรรณอร พินิจอักษร	1,000.00
714	นายอนุพันธ์ อินทะมุสิก	1,000.00	761	นายธงชัย สวพงศ์	1,000.00
715	นายปะเปี้ยะ ลำไยงาม	1,000.00	762	นายสากล ทองคำจันทร์	1,000.00
716	นายณรงค์ชัย มารุ่งเรือง	1,000.00	763	นายประเสริฐ จิตสมบูรณ์มิตร	1,000.00
717	นายแสงอนันต์ รัตนโกมล	1,000.00	764	นายพิชิต สุโขทัย	1,000.00
718	นายทา เมืองแก้ว	1,000.00	765	นายนริศ ต่างสุข	1,000.00
719	นางทิพย์วารี สมพงษ์	1,000.00	766	นายบรรพต ภูจิระเกษม	1,000.00
720	นายอาคม เวทย์สุภาสุข	1,000.00	767	นายถาวร เพ็ชรมาก	1,000.00
721	นางนันทิยา ทิพย์รักษา	1,000.00	768	นางชมชื่น คำพุด	1,000.00
722	นายปรีชา ศรีทวีป	1,000.00	769	นางจันทร์อบ วงศ์สัมพันธ์	1,000.00
723	นายอนันต์ จันทร์ศรีสุริยวงศ์	1,000.00	770	นายสงคราม บรรจงแจ่ม	1,000.00
724	นายนนทวัฒน์ รัตนโพธิวัฒน์	1,000.00	771	นายพัทธ์ ทาเพียง	1,000.00
725	น.ส.วิเนส ศรีพงษ์	1,000.00	772	นายสุจินต์ ดันดีพลาผล	1,000.00
726	นางนพวรรณ จันทระเนตร	1,000.00	773	นายประภาส เพิ่มพูน	1,000.00
727	นายวินัย ปัญญาธิญะ	1,000.00	774	นายทองศักดิ์ ศักดิ์สวัสดิ์	1,000.00
728	นายภูซงค์ ธรรมานวงค์	1,000.00	775	นางวรัญญา วั่งไฉ	1,000.00
729	นางพรพิมล ทองคงหาญ	1,000.00	776	นายสำฤทธิ์ ประดิษฐ์คำย	1,000.00
730	นายธนู บุญทรง	1,000.00	777	นายสุรินทร์ ยศอักษร	1,000.00
731	นายวรรณะ แสงไสดา	1,000.00	778	นายสันต์ จันทร์เปล่ง	1,000.00
732	น.ส.ประโลม โพธิ์เพ็ง	1,000.00	779	นางนงคราญ กุลณดี	1,000.00
733	นายโสมนัส เวชพันธ์	1,000.00	780	นายวิฑูรย์ จเร	1,000.00
734	นางสงวน ไช้แก้ว	1,000.00	781	นายมี ตาสม	1,000.00
735	นางสมจิตต์ พรหมบุตร	1,000.00	782	นายดำรงค์ เหมือนนัทธ์	1,000.00
736	นายบรรเจิด สุทธิฤกษ์	1,000.00	783	นายบริบูรณ์ สวัสดิ์เวช	1,000.00
737	นายประสิทธิ์ ก้าทอง	1,000.00	784	นางบุปผาชาติ รักษ์หิรัญ	1,000.00
738	นางบุญนำ วงศ์สุวรรณ	1,000.00	785	นางบุญสืบ เอี่ยมฆ่า	1,000.00
739	นายสุนทร สุจริตธรรม	1,000.00	786	นายไพโรจน์ สุกันทา	1,000.00
740	นายชำนาญ สุขศรีงาม	1,000.00	787	นายณรงค์ สิทธิวัง	1,000.00
741	นายไพบูรณ์ สาลีทอง	1,000.00	788	นายไพจิตร วิบูลย์พงศ์	1,000.00
742	นายพล คุรณารักษ์	1,000.00	789	นายสอน กิตติสร	1,000.00
743	นายยัณห์ ทักสูงเนิน	1,000.00	790	นายหลักชัย หุตะมาน	1,000.00
744	นายบุญนาค กลีบจ่าปี	1,000.00	791	น.ส.ชนิษฐา ดิษฐบรรจง	1,000.00
745	นายพนม ผุดเพชรแก้ว	1,000.00	792	นายณัฐพล คันธรัตน์	1,000.00
746	นางยินดี สลักลาย	1,000.00	793	นายอำนวยการ จรัสฤทธิ์	1,000.00
747	นางระเบียบ วั่งศรี	1,000.00	794	นายปี่ ภูกลาง	1,000.00
748	น.ส.สุขศรี ยิ้มใจบุญ	1,000.00	795	นางแจ่มจันทร์ พิริยะพงศ์	1,000.00

796	นายประเชิญ จันทะเบ้า	1,000.00	843	นายวุฒิพันธ์ โฆษจันทร์	1,000.00
797	นายชลอ แสงประเสริฐ	1,000.00	844	นางศศิธร อ้นวงษา	1,000.00
798	นางสุชาดา อำนวยวิวัฒน์	1,000.00	845	นายชัยทัต ไตรรัศมี	1,000.00
799	นายประเสริฐ เกื้อนบัวระบัตติ	1,000.00	846	นายประเสริฐ ลิ้มรสสุข	1,000.00
800	นายกวีพันธ์ โคตรุชัย	1,000.00	847	นายแปลก พิมลไทย	1,000.00
801	นายทรงชัย มณีอินทร์	1,000.00	848	นายจักรกริช วิศิษฐ์พาณิชย์	1,000.00
802	น.ส.รัชนี วชิโรดม	1,000.00	849	น.ส.ฉัตราวดี วิไลรัตน์	1,000.00
803	นางนิตยา ภูริวิโรจน์กุล	1,000.00	850	นายวิบูลย์ เจริญสัมฤทธิ์	1,000.00
804	นายสุเทพ เหลืองณะลาภีร์	1,000.00	851	นายอุดมพร อาณัติวงศ์	1,000.00
805	นายไพโรจน์ ภิญโญสรศักดิ์	1,000.00	852	นายจรุง กาญจนกุล	1,000.00
806	นายทวี ภูมรินทร์	1,000.00	853	นายนพดล วุฒิอารีย์	1,000.00
807	นายประสาธ จินทรานันต์	1,000.00	854	นายเริงชัย เผ่าสัจจ	1,000.00
808	นายไตรรัตน์ ศรีสุราช	1,000.00	855	นายอนันต์ ไชยศรี	1,000.00
809	นายขรรค์ชัย ศรีสุริยะ	1,000.00	856	นายประสิทธิ์ บุญสุข	1,000.00
810	นายวิชิต พัฒนโกศัย	1,000.00	857	นายทวี คงแสงดาว	1,000.00
811	นายสมใจ บุญประสิทธิ์	1,000.00	858	นายชาญ ปิ่นทอง	1,000.00
812	นางประวีง สุขสวัสดิ์	1,000.00	859	นายเทพรักษ์ พรหมสาขา ณ สกลนคร	1,000.00
813	นายธีรพงษ์ งามวิไลรัตน์	1,000.00	860	นายพรเทพ หิมะเจริญ	1,000.00
814	นางเกษร อินทรวิวารัตน์	1,000.00	861	นายพิเชษฐ ไชยมา	1,000.00
815	นายพิชัย พาณิชกุล	1,000.00	862	นายทิพย์ งามถ้วน	1,000.00
816	นายจิตต์ นาดนกุล	1,000.00	863	นายบุญเสริม อัยวรรณ	1,000.00
817	นายพงษ์ชัย ไชยพงศ์	1,000.00	864	นางวไล โทนธนู	1,000.00
818	นายวรัท พรหมโชติกุล	1,000.00	865	นายมานพ ศรชนะ	1,000.00
819	นางสมเดือน ตรีชิตร์	1,000.00	866	น.ส.รัชยา มัคไพบูลย์	1,000.00
820	นายสมุด ฟองน้ำ	1,000.00	867	นายประสิทธิ์ จิวสกุล	1,000.00
821	นายพิสิฏฐ เนียมทรัพย์	1,000.00	868	นายวีระ ดีนวลพะเนา	1,000.00
822	นายประสงค์ ชื่อมาก	1,000.00	869	นายชัยวุฒิ ดลอารมย์	1,000.00
823	นายบพิตร มณีรัตน์	1,000.00	870	นายประสิทธิ์ บุญเกิด	1,000.00
824	นายอนวัทย์ สุโขชนัง	1,000.00	871	นายปรีดี ลอยมี	1,000.00
825	นายกสิพงศ์ จำแก้ว	1,000.00	872	นางวิไล ปุปพะโก	1,000.00
826	นางกรรณา จิตตรัตนานันท์	1,000.00	873	นายประพนธ์ งามภักดี	1,000.00
827	นายสิทธิโชค ธรรมภิบาลอุดม	1,000.00	874	นายธงชัย เสียงสุวรรณ	1,000.00
828	นายสมบัติ ทิพนเตร	1,000.00	875	นายไพรัช บุญน้อม	1,000.00
829	นายโชติฤทธิ์ ชวติชัย	1,000.00	876	นายประยูร อยู่จ้อย	1,000.00
830	นายเนนทศกิต์ วงศ์วนากุล	1,000.00	877	นายจรูญ วิเศษสุวรรณภูมิ	1,000.00
831	นายกุลภัทร์ บุญบางแก้ง	1,000.00	878	นายสร สาระคุณ	1,000.00
832	นายวีระ ยาคาลัย	1,000.00	879	นายอานวย เทพทัศน์	1,000.00
833	นางจรรยา ธนาธิตาการ	1,000.00	880	นายสมสุข เพ็ชรชัยนธ์	1,000.00
834	นายฉลอง ศรีสัตนา	1,000.00	881	นายสันติภาพ ยังชุ่มชื่น	1,000.00
835	นายกมล สุกันธา	1,000.00	882	นายสุรัตน์ ธีรธนาธร	1,000.00
836	นายสำรวย สังข์วรรณะ	1,000.00	883	นายอินทร์จันทร์ พูกา	1,000.00
837	นางเกษร ว่องสาริการ	1,000.00	884	นางผ่องพรรณ กาทอง	1,000.00
838	น.ส.ประเพชร ดำรงไทย	1,000.00	885	นางชลธิชา ลิขิตภูมิ	1,000.00
839	น.ส.บัวเรียว ชัดศรี	1,000.00	886	นายสำรอง ปิ่นนิล	1,000.00
840	นายมานะ ศรีวงษ์วรรณะ	1,000.00	887	นายพานิช คงหนู	1,000.00
841	นายบรรณเลิศ รัชตกุล	1,000.00	888	นายสมบูรณ์ เชื้อนพันธ์	1,000.00
842	นายมนตรี ศิริมาศ	1,000.00	889	นางวรรณุภา คำลือ	1,000.00

890	นายสมคิด ลือราช	1,000.00	937	นายปรีชา โสภากูมินทร์สกุล	1,000.00
891	นายแสวง ไอยรากาญจนกุล	1,000.00	938	นายสมศักดิ์ แก้วมา	1,000.00
892	นายคำนึ่ง วนกรกุล	1,000.00	939	นายลือชัย มณีศรี	1,000.00
893	นายรินทร์ สุขประภาภรณ์	1,000.00	940	นายยุทธ เป็กทอง	1,000.00
894	นายวิเศษ จันทร์ทอง	1,000.00	941	นางทองอินทร์ เป็กทอง	1,000.00
895	นายสมพงศ์ วรรณवासัน	1,000.00	942	นายบำรุง แสงสว่าง	1,000.00
896	นายนิวัตร ชาติกาหนท์	1,000.00	943	นางสุนทร ทองเผ่า	1,000.00
897	นายสำรวย ศรีเกตุ	1,000.00	944	นายวินิจ อังศุภนิช	1,000.00
898	นายบุญฤทธิ์ ภูริยากร	1,000.00	945	นางเบญจวรรณ สังข์ทอง	1,000.00
899	นายประชา ตันจรรย์านนท์	1,000.00	946	นายวีระ สายัณห์	1,000.00
900	นายเกียรติก้อง พิตรปรีชา	1,000.00	947	นายวัง ศรีเรือง	1,000.00
901	นายพินิตย์ ไห่อวยชัย	1,000.00	948	นายสมาน พงศ์ขำนะภัย	1,000.00
902	นายประสิทธิ์พร ปักษาสวย	1,000.00	949	นายสุพัฒน์ พัฒนวีระกิจ	1,000.00
903	นางวิลาวรรณ เกียรตินันท์	1,000.00	950	นายอิสระ การชัยตระกูล	1,000.00
904	นางสุวรรณี เสวตพันธ์	1,000.00	951	นายประเวช ภูติประววรรณ	1,000.00
905	นายประเสริฐ อรุณรัตน์	1,000.00	952	น.ส.พิศวาท มีเมือง	1,000.00
906	นายชวาล ทัพทิกรณ์	1,000.00	953	นายบุญเอก คงเล่ง	1,000.00
907	นายมานพ พวงทอง	1,000.00	954	นายบุญทา เครือคำ	1,000.00
908	นายชาญณรงค์ รุ่งเรืองศรี	1,000.00	955	นายนพดล พฤษะวัน	1,000.00
909	นายเมตตา อาเรีย	1,000.00	956	นายสมพร พิมสาร	1,000.00
910	นายรวม เวียงคำ	1,000.00	957	นายบัญญัติ แสงสว่าง	1,000.00
911	นายสมบูรณ์ ตี้อัน	1,000.00	958	นายอำนาจ รงค์ทอง	1,000.00
912	นายสมนึก มีนา	1,000.00	959	นายบุญชัย บุญชิต	1,000.00
913	นายไพรัช เคนวิเศษ	1,000.00	960	นายเดชาธร ชัยฤกษ์	1,000.00
914	นายสุภัทร์ หะยะกั้งฉัตร	1,000.00	961	นายแก้ว ภูริผล	1,000.00
915	นายสุเทพ สังข์ศรี	1,000.00	962	นายมงคล อยู่เงิน	1,000.00
916	นางกอจินดา มัคไพบูลย์	1,000.00	963	นายสมควร รักวนัส	1,000.00
917	นางปราณี รัตนพันธ์	1,000.00	964	นายอเนก วัฒนพานิช	1,000.00
918	นายเชาว์ ชัชพงศ์	1,000.00	965	นายวัฒน์ชัย เพชรมณี	1,000.00
919	นางสายหยุด สาเขตร์	1,000.00	966	นายทรงชัย พึ่งชมภู	1,000.00
920	นายเป็ง แบ่งใจ	1,000.00	967	นายบรรจง ปิ่นแก้ว	1,000.00
921	นายสมศักดิ์ ฐปโชติ	1,000.00	968	นายประสม รุ่งน้อย	1,000.00
922	นายทวีสุข สิทธิกร	1,000.00	969	นายมา พานพบ	1,000.00
923	นายบุญยืน ศรีวงศ์	1,000.00	970	นายมาโนช วินัยพานิช	1,000.00
924	ร.ต.ถนุธรนนท์ ปพนพัชรนาวิน	1,000.00	971	นายสาทร ทองกลับ	1,000.00
925	นายประดิษฐ์ อุตพงษ์	1,000.00	972	นายสำรวย รถทอง	1,000.00
926	นายสมชาติ ตันตา	1,000.00	973	นายวิฑูรย์ อินทร์อุดม	1,000.00
927	นายชัชวาลย์ เพ็ชรสงฆ์	1,000.00	974	นายสมพล พยุงธรรม	1,000.00
928	นางบุปผา เกตุกัน	1,000.00	975	นายสมชัย ฐุศรี	1,000.00
929	นายนนท์ โสภิษฐานนท์	1,000.00	976	นายวิชัย จันท์สมบูรณ์	1,000.00
930	นายเสน่ห์ นาวเหนียว	1,000.00	977	นางวนิดา รตานนท์	1,000.00
931	นายมูล สุขวงศ์	1,000.00	978	นายสมหมาย ศรีทรสุทธิ์	1,000.00
932	นายสมศักดิ์ นามวงษ์	1,000.00	979	นายอุดม ศรีประเสริฐ	1,000.00
933	นายประทวน อุตโตโรทัย	1,000.00	980	นายวิชิต ปัญญาภรณ์	1,000.00
934	นายสุนทร พุทธิรักษ์	1,000.00	981	นายณรงค์ศักดิ์ มณีแสง	1,000.00
935	นายบุญส่ง กิจนุกุล	1,000.00	982	นายปรีชา สุวรรณคาม	1,000.00
936	นางสกุล เขียวไทย	1,000.00	983	นายทองกลาง ลานุช	1,000.00

984	นายสมชัย เสวตพันธ์	1,000.00	1031	นายทองคำ วังโพธิ์	1,000.00
985	นายผ่าน ใจเย็น	1,000.00	1032	นายบรรพต อุดมยันต์	1,000.00
986	นายสุพจน์ สุคนธโอสถ	1,000.00	1033	นายบวร กุลดิลก	1,000.00
987	น.ส.ระพีณ สุทธินันท์	1,000.00	1034	นายสนทยา ทิพย์วาริรัมย์	1,000.00
988	นายอรุณเดช ภารัตนวงศ์	1,000.00	1035	นายสนั่น สุนทรารักษ์	1,000.00
989	นายสำราญ อีตถกัน	1,000.00	1036	นายสมบุญ ตรีสิน	1,000.00
990	นายพงษ์เทพ เจตะภัย	1,000.00	1037	นายสุวิทย์ ปานเทวัญ	1,000.00
991	นายศักดิ์สิทธิ์ พัวตะนะ	1,000.00	1038	นางเบญจมา บำรุงถิ่น	1,000.00
992	ร.ต.ประคิด ปฐมศิริกุล	1,000.00	1039	นายอนันต์ รัตนคำมณ	1,000.00
993	นายภาษิต ตันติวัฒน์	1,000.00	1040	นายวินิจ รักษาติ	1,000.00
994	นายสดมภ์ โรจน์เมธา	1,000.00	1041	นายทองดี วิหก	1,000.00
995	นายประยูร เหมาะะทอง	1,000.00	1042	นายเชาว์ สอาดเจริญ	1,000.00
996	นายวินัย โรจน์พานิช	1,000.00	1043	นายปรีชา เฉลิมพิชัย	1,000.00
997	นายธีรวัฒน์ พัฒนศักดิ์ภิญโญ	1,000.00	1044	นายสมคิด มหิตธาฤทธิไกร	1,000.00
998	นายสงคราม มหาอุดม	1,000.00	1045	นายเกรียงไกร ไชยรงค์	1,000.00
999	นายวีระพันธ์ จุงพงศ์	1,000.00	1046	นายวสันต์ จรภักดี	1,000.00
1000	นายสนิท บุญพิทักษ์	1,000.00	1047	นายวรชาติ ศรีบุญแสน	1,000.00
1001	นายสมบุญ จันทะปา	1,000.00	1048	น.ส.วันเพ็ญ กังสนานนท์	1,000.00
1002	นายพินิจ จินต์จันทรวงศ์	1,000.00	1049	นายสนั่น พรหมโณมัย	1,000.00
1003	นางนาฎยา อัครผดุง	1,000.00	1050	นายสวัสดิ์ นาคะวี	1,000.00
1004	นายเจนศักดิ์ วิชาวุฒิพงษ์	1,000.00	1051	นายวิสุทธิ์ สังข์วรรณะ	1,000.00
1005	นายจำนงค์ แจ่มใส	1,000.00	1052	นายสายัณห์ สิงห์พันธ์	1,000.00
1006	นายวุ่น นกน้อย	1,000.00	1053	นายปรีชา วลีพิทักษ์เดช	1,000.00
1007	นายมงคล แสงรุ่งอรุณ	1,000.00	1054	นายศุภโชค ชัดดียะมาน	1,000.00
1008	นายชนะ เตียววิไล	1,000.00	1055	นายสงกรานต์ ยิ่งเจริญ	1,000.00
1009	นายสุริยันต์ ไชยชมภู	1,000.00	1056	นายวิชาญ ทวีชัย	1,000.00
1010	นายสุวัช สิงห์พันธ์	1,000.00	1057	นายนิพนธ์ อนุกุล	1,000.00
1011	นายสมศักดิ์ วัฒนศัพท์	1,000.00	1058	นายศิริ มงคลประเสริฐ	1,000.00
1012	นายเฉลียว เผือกแดง	1,000.00	1059	นายปรีชา คชพล	1,000.00
1013	นายนิวัฒน์ เหล่าวิศาลสุวรรณ	1,000.00	1060	นายชุมพล ชาญวิรัตน์	1,000.00
1014	นายจรินทร์ อินทร์แก้ว	1,000.00	1061	น.ส.จิตติมา สิงห์โต	1,000.00
1015	นายมานิต เพชรล้ำ	1,000.00	1062	นายประชา ลือชวงค์	1,000.00
1016	นายปัญญา สุทศศรี	1,000.00	1063	นายอริสันต์ พรรณอริโรจน์	1,000.00
1017	นายชาญวิทย์ อัครศรีวร	1,000.00	1064	นางระวีวรรณ เพิ่มพูน	1,000.00
1018	นายสมศักดิ์ แมดเมือง	1,000.00	1065	นายพนัส รัตนนราทร	1,000.00
1019	นายธรรมบุญ แก้วอำพุท	1,000.00	1066	นายเฉลิมชาติ มณีสุธรรม	1,000.00
1020	นายสุชาติ ลินทอง	1,000.00	1067	นายศรธรรม พงศ์ไพโรจน์	1,000.00
1021	นายสุรศักดิ์ มานะเสถียร	1,000.00	1068	นายวันชัย วรรณวงศ์	1,000.00
1022	นายถวิล กุศลกุล	1,000.00	1069	นายสงคราม เสียงสูง	1,000.00
1023	นายสมศักดิ์ อินทะเสมอ	1,000.00	1070	นายปลอดประสพ สุรัสวดี	1,000.00
1024	นายสุชาติ พจนสุนทร	1,000.00	1071	นายมานพ เชาวน์ชาญ	1,000.00
1025	นายเมธี ประจงจิตสกุล	1,000.00	1072	นายจรัญ นาคพน	1,000.00
1026	นายชาติรี ประพันธ์	1,000.00	1073	นายสาย ชุตขุนทด	1,000.00
1027	นายวิรัช เบ็ญจพันธุ์ทวี	1,000.00	1074	นายนิรัตน์ บุญญวงค์	1,000.00
1028	นายศักดิ์ดา เตียวหทัย	1,000.00	1075	นางธัญพร สงเคราะห์	1,000.00
1029	นายนพรัตน์ ขำรักษา	1,000.00	1076	นายนพตล นาชิน	1,000.00
1030	นายภิเศก สาสิทธิ์	1,000.00	1077	นายพนัส วงษ์รัตน์	1,000.00

1078	นางอารี แก้วชูแสง	1,000.00
1079	นายชาติตรี คงคาน้อย	1,000.00
1080	นายวีระศักดิ์ ไชยชาติ	1,000.00
1081	น.ส.กาญจนา ชูพิณีจ	1,000.00
1082	นายธนัท ระวังพรหมราช	1,000.00
1083	นายสุธี ไพศาล	1,000.00
1084	นายสำเนาวิ ประสมทรัพย์	1,000.00
1085	นายบุญส่ง วงศ์ภา	1,000.00
1086	นายนิทัศน์ ชาติรัตนนท์	1,000.00
1087	นายณฤทธิ์ สมิตินันท์	1,000.00
1088	นายอภิวัฒน์ เศรษฐรักษ์	1,000.00
1089	นายโยธิน ยุวะกนิษฐ์	1,000.00
1090	นายชยเนนทร์ เป็ลื่องเจริญ	1,000.00
1091	นายมังกร กมลธนากุล	1,000.00
1092	นายจำนงค์ เก่งกว่าสิงห์	1,000.00
1093	นายฉกรรจ์ ปั้นแก้ว	1,000.00
1094	นายทวีชัย จิ่งเจริญ	1,000.00
1095	นายวีระยุทธ กุลพรพันธ์	1,000.00
1096	นายประนัย โสมวงศ์	1,000.00
1097	นายสุชิน สำราญสุข	1,000.00
1098	นางกนกวรรณ จันทร์กระจ่าง	1,000.00
1099	นายเอกศักดิ์ ภูมิศิริรักษ์	1,000.00
1100	นายโกมล มากวงษ์	1,000.00
1101	น.ส.จำลอง ปั้นเพชร	1,000.00
1102	นายสุรพงษ์ วงศ์ดี	1,000.00
1103	นายวิเชียร อ่อนเกตุพล	1,000.00
1104	นายวิสิทธิ์ พงษ์ศิริเดชา	1,000.00
1105	นายวิชิต ดวงฉวี	1,000.00
1106	นายวรวิทย์ เชื้อสุวรรณ	1,000.00
1107	นายอุดม ธารีจิตรี	1,000.00
1108	นายฉัตรชัย พรหมณ์แก้ว	1,000.00
1109	นายสุกิจ ประแจวัฒนะ	1,000.00
1110	นายฉิม แก้วมา	1,000.00
1111	นางนียดา คงแสงดาว	1,000.00
1112	นางประเทือง ทิมศิลป์	1,000.00
1113	นางพิมพ์ศ สนิทพงษ์	1,000.00
1114	นายสินชัย ช้องสมบัติ	1,000.00
1115	นายไพโรจน์ พันธุ์ภักดี	1,000.00
1116	นายสันต์ ตรังรัฐพิทย	1,000.00
1117	นางสุรินทร์ สิงสุขสี	1,000.00
1118	นางกาญจนา รอดสุทธิ	1,000.00
1119	น.ส.กาญจน์สุดา พุกพัฑ	1,000.00
1120	นายสมคิด เฉ็ดฉายพันธ์ุ	1,000.00
1121	นายไชโย ยิ่งเกดตรา	1,000.00
1122	นายทองสุข พานทอง	1,000.00
1123	นายวีระศักดิ์ วงศ์วิวัฒน์	1,000.00

15. รายชื่อผู้รับเงินทุนสวัสดิการเพื่อสงเคราะห์สมาชิกเมื่ออุปพลภาพ ประจำปี 2555

(รวม 80,000.00 บาท)

ลำดับ	ชื่อ-สกุล	จำนวน(บาท)
1	นายกุศล งดสูงเนิน	80,000.00

16. รายชื่อผู้รับเงินแสดงการไว้อาลัยในงานศพสมาชิก ประจำปี 2555

(รวม 79,500.00 บาท)

ลำดับ	ชื่อ-สกุล	จำนวน(บาท)
1	นายประจัญ ปงกา	1,500.00
2	นายกระบวน ชูแก้ว	1,500.00
3	นายชำนาญ บุญโยภาส	1,500.00
4	นายชำนาญ รัตนพันธ์	1,500.00
5	นายประสาท ปินใจ	1,500.00
6	นายบุญชัย รื่นประเสริฐ	1,500.00
7	นายสนั่น หอมคำ	1,500.00
8	นายสมนึก สุวรรณชาติ	1,500.00
9	นายพินิจ สุพร	1,500.00
10	นายประสิทธิ์ ชัยศิลป์	1,500.00
11	นายวีระพงษ์ ตักดีวีสุวรรณ	1,500.00
12	นายสามารถ ศรีสังวรณ์	1,500.00
13	นายสำอางค์ อินมิติน	1,500.00
14	นายอภิชาติ สงชนะ	1,500.00
15	นายสมเกียรติ กระทบ	1,500.00
16	นายสำราญ เผ่าสีหา	1,500.00
17	นางศลิษา พาณิชสรรพ	1,500.00
18	นายบุญโฮม อยู่ภักดี	1,500.00
19	นายไพโรจน์ ยวงทอง	1,500.00
20	นายวันชัย ดวงจันทร์	1,500.00
21	น.ส.นิยมจิตร สายรัมย์	1,500.00
22	นายฉลอง จริตธรรม	1,500.00
23	นางลัดดา เมฆสุวรรณ	1,500.00
24	นายครรชิต วงศ์ใส	1,500.00
25	นางละออง แสนยาพันธ์ุ	1,500.00
26	นายสันติ เขมานวงค์	1,500.00
27	นายเสริม ท่าดี	1,500.00
28	นางลักษณา มกรพันธ์ุ	1,500.00
29	นายชัยยะ ดวงสะอาด	1,500.00
30	นายศฤงคาร เสนีวงศ์ ณ อยุธยา	1,500.00
31	นายสายัณห์ ลิ้มปุษเรียม	1,500.00
32	นายเสวียน สุพรหม	1,500.00
33	นายอุดม ไชยวงศ์	1,500.00
34	นายจรรยา สุวรรณเจริญ	1,500.00
35	นายสิงห์แก้ว กัณฑ์วงศ์	1,500.00

36	นายสุรพล มณีพันธ์	1,500.00
37	นายธำรง วงษ์วิจิตร	1,500.00
38	นายเดชา เตวะสุข	1,500.00
39	นายวิบูลย์ จันทร์ธานี	1,500.00
40	นายบุญเคน แสหนัดอยู่	1,500.00
41	นายจรรยา คงทอง	1,500.00
42	ร.ต.ชำนาญ จันทพิทักษ์	1,500.00
43	นายวรารุณี ฤกษ์บุตร	1,500.00
44	นายธานีทร์ คนบุญ	1,500.00
45	น.ส.สุธีรา พัทธวีไล	1,500.00
46	นายสุพจน์ ก้อมน้อย	1,500.00
47	นายมนตรี วัฒนารรณ	1,500.00
48	นางภริดา โตตาบ	1,500.00
49	นายสิงห์แก้ว ดอกดวง	1,500.00
50	นายศุภวิทย์ วิรัชชกุล	1,500.00
51	นายประดิษฐ์ นพศิริกุล	1,500.00
52	นายสมทรง กล้ายสูงเนิน	1,500.00
53	นายบัณฑิต นาคแก้ว	1,500.00

22	นายชิต ทิพย์บำรุง	1,500.00
23	ร.อ.วันชัย ม่วงวงษ์	1,500.00
24	นายวิชัย ลีลามโนธรรม	1,500.00
25	นางพัชนี ฉลอม	1,500.00
26	นางสงวน เทียนขุนทด	1,500.00
27	นายเฉลิม คู่้มจ่อหอ	1,500.00
28	นางสมบัติ เงินสว่าง	1,500.00
29	นางปทุมรัตน์ หงษ์ทอง	1,500.00
30	นายผาย พลเยี่ยม	1,500.00
31	นายก่อเกียรติ เพชรล้ำ	1,500.00
32	นางเฟื่อน ชูจันทร์	1,500.00
33	นางสำเนาวิ สองวิหก	1,500.00
34	นายบุตดา ล้วนมงคล	1,500.00
35	นางสายสวาท ชุมภู	1,500.00
36	นางเขียน ชูเชิด	1,500.00
37	นางแก้ว ชุมสม	1,500.00
38	นายมา เทพทิพย์	1,500.00
39	นางแฉล้ม นิลพันธ์	1,500.00
40	นางสมัย ม่วงเฟือก	1,500.00
41	นางสน โปษานานนท์	1,500.00
42	นางละเอียด ตระกูลศรี	1,500.00
43	นายเพ็ญ โมสิกรัตน์	1,500.00
44	นางคา ศชรินทร์	1,500.00
45	นายเจริญ ปานเพ็ง	1,500.00
46	นางอารี ชูพงษ์	1,500.00
47	นางมณี แซ่ฉั่ว	1,500.00
48	นายทวี เปี่ยมพราย	1,500.00
49	นางทิพย์ ศรีสมบัติ	1,500.00
50	นายสรุ๊ป เนียมสุวรรณ	1,500.00
51	นายสุทธิพงษ์ เพี้ยแก้ว	1,500.00
52	นางบุญส่ง ชาวอ่อน	1,500.00
53	นายฉันท์ ทัดซัง	1,500.00
54	นางเปอ ภูคำษา	1,500.00
55	นางสนใจ มณีวรรณ	1,500.00
56	นายสำราญ โสภณ	1,500.00
57	นายสมคิด ปะละน่าน	1,500.00
58	นางคำสี เขียวชาญ	1,500.00
59	นายวิรุพท์ พงษ์ฉวี	1,500.00
60	นายสุบิน ทองเปีย	1,500.00
61	นายสมัย มั่งมี	1,500.00
62	นายชาญชัย อาษาเพชร	1,500.00
63	นายอนุสรณ์ สุรแสง	1,500.00
64	นางมณี ศุภพันธ์	1,500.00
65	นายบุญเหลือ เพชรดี	1,500.00
66	นายเยี่ยม เขียวมาลี	1,500.00
67	นางเกื้อ ช่วยมิตร	1,500.00

**17. รายชื่อผู้รับเงินแสดงการไว้อาลัยใน
งานศพบิดา มารดา คู่สมรส และบุตรสมาชิก
ประจำปี 2555
(รวม 352,500.00 บาท)**

ลำดับ	ชื่อ-สกุล	จำนวน(บาท)
1	นายซีเลียน แซ่ลิม	1,500.00
2	นายก่อคำ เสมอใจ	1,500.00
3	นายสว่าง สว่างเนติวุฒิ	1,500.00
4	นายประภาส สุวรรณพิพัฒน์	1,500.00
5	นางเมตตา โสมศรี	1,500.00
6	นายจินดา ทัดจันทร์	1,500.00
7	นายวิศัลย์ ฮุ่นตระกูล	1,500.00
8	นายเชวง ชูมี	1,500.00
9	นายเป็งฮะ แซ่ล้อ	1,500.00
10	นายพรหมา อารีบุตร	1,500.00
11	นางจำเนียร ปู่แก้ว	1,500.00
12	นายวิรัตน์ เพชรมาก	1,500.00
13	นายมินทร์ ใจสุดา	1,500.00
14	นายนวล น้อยชาติ	1,500.00
15	นายสาคร ขณะรัตน์	1,500.00
16	นางวัน นากระโทก	1,500.00
17	นายประสิทธิ์ กล่อมวัฒนกุล	1,500.00
18	นางฟองคำ สองเป็ง	1,500.00
19	นางบุญริน มณีรัตน์	1,500.00
20	นางนำ เจริญเกียรติ	1,500.00
21	นางสุกัญญา สุภารัตน์	1,500.00

68	นายศรี หลวงพรม	1,500.00	115	นางคำ ชัยกิ่ง	1,500.00
69	นายทวี เทกมล	1,500.00	116	นางอิน พุ่มศิริ	1,500.00
70	นางจันทร์ดี เกี้ยวคำ	1,500.00	117	นางใส ชีปานันท์	1,500.00
71	นางกาหลง พวงทอง	1,500.00	118	นายอำนาจ นุชสละ	1,500.00
72	นางทองเจือ สนธิกร	1,500.00	119	นายสกล คำสกุล	1,500.00
73	นางมนัส ภูมรินทร์	1,500.00	120	นายทองดี พิเนตรทัน	1,500.00
74	นายบุญชู โสณนอก	1,500.00	121	นางแถม สวงโท	1,500.00
75	นายชว แซ่ลิ้ม	1,500.00	122	นายวุฒ กาศเจริญ	1,500.00
76	นางลำไย เจียมเจริญ	1,500.00	123	นายต่อม แสนนรินทร์	1,500.00
77	นางอินตอง เชื้อบุญมี	1,500.00	124	นายพร ศรีหาบุตร	1,500.00
78	นายต๋น แวสระ	1,500.00	125	นายสมพงษ์ เพชรขว้าง	1,500.00
79	นางน้อย อุ่นเมือง	1,500.00	126	นายทอง ฤทธิ์เดช	1,500.00
80	นายบุญรอด สัมพันธ์สิทธิ์	1,500.00	127	นายสุรินทร์ รัตนประสาท	1,500.00
81	นายหนิม หงส์สอง	1,500.00	128	ส.ต.ถวัลย์ แผนวิเชียร	1,500.00
82	นายบัวนุช บุญเพิ่ม	1,500.00	129	นางคลี่ บุญศิริ	1,500.00
83	นายชี่ แซ่ตั้ง	1,500.00	130	นายเบญจฤกษ์ สัจกุล	1,500.00
84	นางบุญปิ่น ตรีศิริวัฒน์	1,500.00	131	นายประสิทธิ์ ศรีประสม	1,500.00
85	นายประเสริฐ ฟองจันทร์	1,500.00	132	นางบุญ แก้วสอน	1,500.00
86	นางฟอง เชื้อเจ็ดตน	1,500.00	133	นางปลอบ ศรีเผด็จ	1,500.00
87	นายพานิชย์ โสมสิทธิ์	1,500.00	134	นายทิม รมณารักษ์	1,500.00
88	นายสม กาละสุข	1,500.00	135	นายเฟื่อง คชภักดี	1,500.00
89	นางวันวิสาข์ กาละสุข	1,500.00	136	นางนันทกา เดชชราดล	1,500.00
90	นางศิริ นวลชื่น	1,500.00	137	นายครวญ ดวงจันทร์	1,500.00
91	นายอนงค์ คำน้อย	1,500.00	138	นายหมื่น พลทะยาน	1,500.00
92	นายวิทวัส เพ็ชรพิชัย	1,500.00	139	นายเหลา บรรลือ	1,500.00
93	นายยิว ทรงรัตนพันธ์	1,500.00	140	นางวารี ผสมทรัพย์	1,500.00
94	นายไพโรจน์ ภัคดี	1,500.00	141	นายแสง กลิ่นระคนธ์	1,500.00
95	ร.ต.ต.คำสิงห์ อาจหินกอง	1,500.00	142	นางสละ กลิ่นระคนธ์	1,500.00
96	นางสาลี วงษ์เมือง	1,500.00	143	นายประนอม อภัยพงษ์	1,500.00
97	นางหวิน ชาวนคร	1,500.00	144	นางสุคนธ์ เฉลิมแสน	1,500.00
98	นางถวน สมุทรเสน	1,500.00	145	นางเรณู เทพหัสติน	1,500.00
99	นางเล็ก แซ่ตั้ง	1,500.00	146	นายอารัญ เยาวสุด	1,500.00
100	นางสุข แสนเสนาะ	1,500.00	147	นายมาลัย ต่วงทอง	1,500.00
101	นายเนือง ชนะสิทธิ์	1,500.00	148	นางระวี สุนสาระพัง	1,500.00
102	นางแกระ แซ่ตั้ง	1,500.00	149	นายอดุลย์ อภิรักษ์วงศ์	1,500.00
103	นายเล็ก คำต้อย	1,500.00	150	นายกิ่ง ชวงษ์	1,500.00
104	นางบี แซ่จัน	1,500.00	151	นายสะอาด แซ่ตั้ง	1,500.00
105	นางล้อม สุกใส	1,500.00	152	นายย้วน บุญยังดำรง	1,500.00
106	นางรำไพ บุตรานนท์	1,500.00	153	นายริ้ว จันทร์สวัสดิ์	1,500.00
107	นางสมหมาย เนื่องสาย	1,500.00	154	นายจันทย์ ประวัง	1,500.00
108	นางสำรวย พุทธิรักษา	1,500.00	155	นายโสภณ ปรีดาเวศน์	1,500.00
109	นายแรม ภูผา	1,500.00	156	นางสุขุม บัวลา	1,500.00
110	นางจันเป็ง วีระชาติ	1,500.00	157	นายกฤษณะ กุลมะลิวัลย์	1,500.00
111	นางกิมเหว รัตนฉวี	1,500.00	158	นายจวน จันทร์คง	1,500.00
112	นางรื่นรมย์ เสกขุนทด	1,500.00	159	นางพั้ว บุญห่อ	1,500.00
113	นายอินทร์ เสกขุนทด	1,500.00	160	นางราตรี อดุลพงศ์	1,500.00
114	นายพิศาล โรจนรัตน์	1,500.00	161	นางบาล ศรีพิงศ์พยอม	1,500.00

162	นางจ้วงซิม้วย แซ่ลิ่ม	1,500.00	207	นางเนาะ โปธิ์กระเจิน	1,500.00
163	นายสมยศ มณีฉาย	1,500.00	208	นางรีน ปลื้มใจ	1,500.00
164	นายสำราญ จำปาเงิน	1,500.00	209	นายไพบูลย์ ลีลาไพบูลย์	1,500.00
165	นางกิมกี แซ่ลิ่ม	1,500.00	210	นางรัชณี ชาติกุล	1,500.00
166	นางประยงค์ สุทิน	1,500.00	211	นายนิเทศ ศรีพล	1,500.00
167	นายอ้น ผ่านอ้น	1,500.00	212	นายประภาส ถาวรโรจน์	1,500.00
168	นางเขียน สายใจบุญ	1,500.00	213	นางนำ เตชะชื่น	1,500.00
169	นายบุญทอง ไชยปัญญา	1,500.00	214	นายแจ่มล้ำ ทิมแก้ว	1,500.00
170	นางเชื่อม ประเสริฐพงษ์	1,500.00	215	นายชุก สายใจบุญ	1,500.00
171	นายเอี่ยม อุทัยทัศน์	1,500.00	216	นางเจลา พรายแก้ว	1,500.00
172	นางลับ สมหวัง	1,500.00	217	นางแถม คำอาษา	1,500.00
173	นางทองย่อน จันจอน	1,500.00	218	นายสง มณีสวัสดิ์	1,500.00
174	นายไพฑูรย์ สมทิพย์	1,500.00	219	นายสุนทร เจริญศรี	1,500.00
175	นางนงเยาว์ หิรัญสาย	1,500.00	220	นายวิวัฒน์ พักทอง	1,500.00
176	นางวิมาลา สมณี	1,500.00	221	นายแจ้ง สันตจิตร์	1,500.00
177	นางละออ สมภาวษ์	1,500.00	222	นางนำ ถาวร	1,500.00
178	นายอุดม ตระกูลเลิศรัตน์	1,500.00	223	นายอ้อย อุทัยวัฒน์เดช	1,500.00
179	พ.ต.ท.แสวง เพชรล้ำ	1,500.00	224	นางเสริมสุข เทียงบุญ	1,500.00
180	นางบาล พานพบ	1,500.00	225	นางเอ็ง แซ่กิม	1,500.00
181	นายสุคำ หอมนวล	1,500.00	226	นายพิทักษ์พงษ์ สุระ	1,500.00
182	นายเคน หาญอาษา	1,500.00	227	นางสมบูรณ์ ฑะรอยรัมย์	1,500.00
183	นางห้วง บัวจันทร์	1,500.00	228	นายชำ เนาสวัสดิ์	1,500.00
184	นายไสว วรมงคล	1,500.00	229	นางอ้วน แก้วนพรัตน์	1,500.00
185	นายประจักษ์ ชีพรับสุข	1,500.00	230	นางพันทอง สิงห์เถื่อน	1,500.00
186	นายแต่ม ร้างมณี	1,500.00	231	นายบุญเม้ง รุ่งทวีชัย	1,500.00
187	นางศิริ แสนกุล	1,500.00	232	นางสะเอียะ เจ๊ะป่าว	1,500.00
188	นายกลิน สมณะ	1,500.00	233	นายห้าวหาญ ทองคง	1,500.00
189	นางแจ่ม สมณะ	1,500.00	234	นางชิน สีสังข์	1,500.00
190	นายกิมเซี่ย แซ่ฉั่ว	1,500.00	235	นางมี พวงพารา	1,500.00
191	นางสงวน ทองจันทร์	1,500.00			
192	นายสุข แสงอินทร์	1,500.00			
193	นางรัตนา ตรงจิตร์เกษตร	1,500.00			
194	นางมี ยัญญะจันทร์	1,500.00			
195	พ.ต.ต.ประชุม เพชรพิมพ์พันธ์ุ	1,500.00			
196	นายพัศยศ ศรีระสันต์	1,500.00			
197	นางสายหยุด โชคสวัสดิ์	1,500.00			
198	นางศรีฑูรย์ ณีรัฐกิจ	1,500.00			
199	พระบุญธรรม เชียงทอง	1,500.00			
200	นางนกน้อย รักรัตน์	1,500.00			
201	นายผุย แสงเพชร	1,500.00			
202	นางอรุณ วงศ์น้อย	1,500.00			
203	นายฉลวย ดวงแก้ว	1,500.00			
204	นางสมนึก พลทะยาน	1,500.00			
205	นางเล็ก วรณกั	1,500.00			
206	นายเมืองแก้ว เชื้อเจ็ดตน	1,500.00			

18. รายชื่อผู้รับเงินทุนสวัสดิการเพื่อสงเคราะห์
การศพสำหรับสมาชิกที่ได้ประกันชีวิต
ประจำปี 2555 (รวม 900,000.00 บาท)

ลำดับ	ชื่อ-สกุล	จำนวน(บาท)
1	นายกระบวน ชูแก้ว	100,000.00
2	นายธานี บุญโยภาส	100,000.00
3	นายฉลอง จริตธรรม	100,000.00
4	นายประวิทย์ จิตต์จำนงค์	100,000.00
5	นางลักษณะนา มกรพันธ์ุ	100,000.00
6	นายศฤงคาร เสนีวงศ์ ณ อยุธยา	100,000.00
7	นายธำรง วงษ์วิจิตร	100,000.00
8	นางเอมอร เฉลิมนนท์	50,000.00
9	น.ส.สุธีรา พักตรวิไล	40,000.00
10	ร.ต.ชำนาญ จันทพิทักษ์	10,000.00
11	นายศุภวิทย์ วิรัชชกุล	100,000.00

รายการจ่ายเงินทุนสาธารณประโยชน์ ประจำปี 2555

(รวม 1,390,779.17 บาท)

1. ด้านสาธารณกุศล

ลำดับ	หน่วยงาน	จำนวน(บาท)	ลำดับ	หน่วยงาน	จำนวน(บาท)
			33	ทำบุญทอดกฐินพระราชทาน สอ.ม.เกษตรศาสตร์	1,000.00
1	โครงการแรลลี่สหกรณ์ไทย สันนิบาตสหกรณ์	500.00	34	ทำบุญทอดกฐิน สอ.พนักงานธนาคารออมสิน	1,000.00
2	ทำบุญงานศพ นายธานี บุญโยภาส	10,000.00	35	ทำบุญทอดผ้าป่าสามัคคี สอ.ข้าราชการกระทรวงศึกษาธิการ	500.00
3	มอบเงินให้ผู้แทนสมาชิกที่ประสบอุบัติเหตุ	70,000.00	36	ทำบุญสร้างรูปจำลองและอาศรม สอ.สาธารณสุขนราธิวาส	500.00
4	โครงการซ่อมกำแพงดิน โรงเรียนคลองพระพิมล มหาวิทยาลัยราชภัฏธนบุรี	5,000.00	37	ทำบุญทอดกฐิน ชสอ.	1,000.00
5	ทำบุญจัดซื้อรถโมบาย รพ.โพธาราม จ.ราชบุรี	500.00	38	ทำบุญทอดกฐินพระราชทาน กระทรวงวัฒนธรรม	500.00
6	ทำบุญงานศพ นางศลิษา พานิชสรรพ	50,000.00	39	ทำบุญซื้อสาส์นถวายพระพร	
7	สลากกาขาด	23,600.00		โครงการตามพระราชดำริสวนป่าสมุนไพรร	1,000.00
8	สนับสนุนงานครบรอบ 40 ปี หนังสือพิมพ์บ้านเมือง	5,000.00	40	สั่งจองพระบูชา - พระกริ่ง พระพุทธรูปวิจิตร	9,999.00
9	ทำบุญงานศพ นายประวิทย์ จิตต์จำนงค์	20,000.00	41	ทำบุญทอดกฐินพระราชทาน กรมป่าไม้	5,000.00
10	ทำบุญทอดผ้าป่า สอ.สาธารณสุขกระบี่	1,000.00	42	ทำบุญทอดกฐิน สอ.ครูเลย	500.00
11	ทำบุญทอดผ้าป่า สอ.มหาวิทยาลัยมหิดล	1,000.00	43	ทำบุญทอดกฐิน สอ.มหาวิทยาลัยอุบลราชธานี	500.00
12	ทำบุญทอดผ้าป่า รร.ป่าไม้อุทิศ	5,000.00	44	บริจาคบูรณะมัสยิดายาหมือตุลมุสสินีเยะห์	
13	ทำบุญทอดผ้าป่า สหกรณ์เครดิตยูเนียนวังขนาย	1,000.00		สอ.การสื่อสารแห่งประเทศไทย	500.00
14	ทำบุญทอดผ้าป่า โรงพยาบาลประจวบคีรีขันธ์	1,000.00	45	ทำบุญทอดกฐิน สอ.มหาวิทยาลัยศรีนครินทรวิโรฒ	500.00
15	สนับสนุนกิจกรรมต้านภัยยาเสพติด ชมรมเพื่อน้องอิมอุ่น	500.00	46	ทำบุญทอดกฐิน สอ.กรมทหารราบที่ 3	500.00
16	สนับสนุนศูนย์พัฒนาเด็กเล็กและเยาวชนชุมชนบางบัว	50,000.00	47	ทำบุญทอดกฐิน สอ.โรงพยาบาลราชวิถี	1,000.00
17	ทอดผ้าป่าสามัคคี สอ.มหาวิทยาลัยขอนแก่น	1,000.00	48	ทำบุญไถ่ชีวิต โค กระบือ วัดพุทธธรรมวิปัสสนา	500.00
18	สนับสนุนจัดอบรม กลุ่มสหกรณ์ออมทรัพย์จ.สระบุรี	1,000.00	49	ทำบุญอนุเคราะห์ของขวัญ เด็กด้อยโอกาส มูลนิธิสันติสุข	500.00
19	ทำบุญทอดผ้าป่า วัดพระพุทธบาทเขากระโดง	1,000.00	50	เข็มนกกลัด คนตีศรีสหกรณ์ 2 อัน	90,000.00
20	สนับสนุนอุปกรณ์ส่งเสริมการศึกษา		51	ทำบุญมูลนิธิสายใจไทย สอ.มหิดล	1,000.00
	สอ.สหภาพแรงงานไทยอคริลิกไฟเบอร์	1,000.00	52	โล่ คนตีศรีสหกรณ์	110,000.00
21	ทำบุญพระกฐินพระราชทาน กรมตรวจบัญชีสหกรณ์	1,000.00	53	ทำบุญทอดผ้าป่า วัดนทีพัฒนาราม	5,000.00
22	ทำบุญพระกฐินพระราชทาน กรมส่งเสริมสหกรณ์	1,000.00	54	โล่ เดิน วิ่งการกุศล ภาคีสหกรณ์บางเขน	1,000.00
23	สนับสนุนบุชชาวัตถุมงคล สอ.ตำรวจตระเวนชายแดนภาค 2	1,000.00	55	สนับสนุนกิจกรรมเดิน วิ่งการกุศล ภาคีสหกรณ์บางเขน	33,000.00
24	สนับสนุนไถ่ชีวิตแม่โค กระบือ วัดเสลา	500.00			
25	สนับสนุนงานครบรอบ 40 ปี สอ.รพ.ราชวิถี	5,000.00			
26	สนับสนุนเงินก่อสร้างอาคารเรียนใหม่				
	สอ.สหภาพแรงงานรัฐวิสาหกิจการไฟฟ้านครหลวง	3,000.00			
27	ทำบุญพระกฐินพระราชทาน กรมส่งเสริมสหกรณ์	1,000.00			
28	ทำบุญทอดกฐินสามัคคี สันนิบาตสหกรณ์	1,000.00			
29	ทำบุญทอดกฐินสามัคคี สอ.โรงพยาบาลราชวิถี	1,000.00			
30	สนับสนุนสร้างสนามเด็กเล่น รร.บ้านสมอทอง จ.อุทัยธานี	500.00			
31	ทำบุญงานศพ นางภริดา (เกตุชฎา) โตตาบ	20,000.00			
32	สนับสนุนงานเฉลิมฉลอง สอ.จุฬา	5,000.00			

2. ด้านหน่วยงานต้นสังกัดของสมาชิก

ลำดับ	หน่วยงาน	จำนวน(บาท)
1	ศูนย์วิจัยผลิตผลป่าไม้จังหวัดนครราชสีมา	1,000.00
2	กรมอุทยานแห่งชาติ สัตว์ป่า และพันธุ์พืช	
	กองทุนช่วยเหลือช้างป่าแห่งประเทศไทย	100,000.00
3	ศูนย์อาหารวนาลี ภาชนะใส่น้ำดื่ม	30,686.80
4	กรมป่าไม้ ปรับระดับพื้นที่ห้องประชุม 1	315,493.37
5	กรมป่าไม้ และกรมอุทยานแห่งชาติ สัตว์ป่า และพันธุ์พืช วันสถาปนา	40,000.00
6	กรมป่าไม้ วันปียมหาราช	20,000.00

3. ด้านทุนการศึกษา

ลำดับ	หน่วยงาน	จำนวน(บาท)
1	สมาคมอาจารย์อุดมศึกษาเพื่อสันติภาพ	500.00
2	ม.เกษตรศาสตร์ คณะเศรษฐศาสตร์ ภาควิชาสหกรณ์ การสัมมนา	5,000.00
3	วิทยาลัยศิลปหัตถกรรมนครศรีธรรมราช	4,000.00
4	วิทยาลัยอาชีวศึกษานครศรีธรรมราช	2,000.00
5	มูลนิธิศรีบุญยานนท์	10,000.00
6	ม.เกษตรศาสตร์ คณะเศรษฐศาสตร์ โครงการค่ายความรู้สหกรณ์สู่ชนบทครั้งที่ 19	10,000.00
7	โรงเรียนบางบัว	22,000.00
8	สารวิทยา	12,000.00
9	ม.เกษตรศาสตร์ คณะวนศาสตร์	10,000.00
10	ม.เกษตรศาสตร์ คณะเศรษฐศาสตร์ ภาควิชาสหกรณ์	10,000.00
11	โรงเรียนป่าไม้อุทิศ 11 แห่ง	158,000.00
12	มูลนิธิธรรมเพิ่ม กิตติพันธ์	10,000.00

4. ด้านบุคลากรในสังกัดกระทรวงทรัพยากร ธรรมชาติและสิ่งแวดล้อม ที่ไม่ได้เป็นสมาชิก

ลำดับ	หน่วยงาน	จำนวน(บาท)
1	นายอรุณรัชต์ แสงทอง	10,000.00
2	ครอบครัวนายอภิสิทธิ์ ตั้งไพศาลกิจ	10,000.00
3	ครอบครัวนายชงสยาม เสี่ยงล้ำ	10,000.00
4	นายโกมล บุญอาจ	5,000.00
5	นายรัชชชัย เครือเทียน	5,000.00
6	นายเอกชัย ไชยบัน	5,000.00
7	นายสีเทียม จ้องสละ	5,000.00
8	นายกนกพันธ์ ชิมจันทร์	10,000.00
9	นางยุพิน ชุ่มตา	10,000.00

10	นางอังคณา ผั้นสืบ	10,000.00
11	นายทวนฤทธิ์ สอนสมภาร	5,000.00
12	นายชัยศรี ดีบัวล้ำ	10,000.00
13	นายผัด กาเรือง	5,000.00
14	นายสมพงษ์ ตะปา	10,000.00
15	นายสุศักดิ์ รักเพชร	5,000.00
16	ครอบครัวนายพะยอม ธรรมเสถียร	10,000.00
17	นายคำจันทร์ นนทะสาร	3,000.00
18	นายอุทัย ดวงเดือน	5,000.00
19	ครอบครัวนายสมปอง ก้องไพรวัลย์	5,000.00

5. ด้านสงเคราะห์การศพสมาชิกสมทบ

ลำดับ	หน่วยงาน	จำนวน(บาท)
1	นางราตรี จันสืบ	1,500.00
2	นายสุชาติ แก้วสุวรรณ	1,500.00
3	นายอุเทน วัตรอดเพชร	1,500.00
4	นายบุญเลิศ ภูสุรินทร์	1,500.00
5	นายจิมศักดิ์ เพชรกิ่ง	1,500.00
6	น.ส.มธุรส พานเงิน	1,500.00
7	นายสุขใจ เบิ่งใจ	1,500.00
8	นายเวช มาเรือน	1,500.00
9	นางดาลัด บุญสุข	1,500.00
10	นางแสงทิพย์ สุดสรวย	1,500.00
11	นางจินดารัตน์ วิเศษสุวรรณภูมิ	1,500.00

6. ด้านการอนุรักษ์ทรัพยากรธรรมชาติและ สิ่งแวดล้อม

ลำดับ	หน่วยงาน	จำนวน(บาท)
1	สนับสนุนซื้อพันธุ์ไม้ โรงเรียนป่าไม้อุทิศ 9	2,500.00

รายนามคณะกรรมการดำเนินการ

ตั้งแต่ปี 2521 - 2555

สหกรณ์ออมทรัพย์กรมป่าไม้ จำกัด ก่อตั้งเมื่อวันที่ 28 กันยายน พ.ศ. 2521

ชุดที่ 1 ประจำปี 2521

1. นายถนอม	เปรมรัตน์	ประธาน
2. นายดิเรก	สกุณาวงศ์	รองประธาน
3. นายเต็ม	สมิตินันท์	รองประธาน
4. นายสมเพิ่ม	กิตตินันท์	รองประธาน
5. นายสุนทร	โพธิ์กัน	รองประธาน
6. นายสำลี	อินทรไพโรจน์	เหรัญญิก/ผู้จัดการ
7. นายกัศสปะ	อัคนีหัต	กรรมการ
8. นายอุดม	บูรณกานนท์	กรรมการ
9. นายสมพงษ์	ปโชติการ	กรรมการ
10. นายไพฑูรย์	หุ่่นไย	เลขานุการ

ชุดที่ 3 ประจำปี 2523

1. นายถนอม	เปรมรัตน์	ประธาน
2. นายเต็ม	สมิตินันท์	รองประธาน
3. นายดิเรก	สกุณาวงศ์	รองประธาน
4. นายสมเพิ่ม	กิตตินันท์	รองประธาน
5. นายสำลี	อินทรไพโรจน์	เหรัญญิก/ผู้จัดการ
6. นายอุทัย	จันผกา	กรรมการ
7. นายอุดม	บูรณกานนท์	กรรมการ
8. นายจ่านงค์	โพธิ์สโร	กรรมการ
9. นายสมพงษ์	ปโชติการ	กรรมการ
10. นายสุนทร	โพธิ์กัน	กรรมการ
11. นายผ่อง	เล่งอี่	กรรมการ
12. นายสติ	ไชยเพชร	กรรมการ
13. นายถวัลย์	บุญสิทธิ์	เลขานุการ
14. นายไพฑูรย์	หุ่่นไย	ผู้ช่วยเลขานุการ

ชุดที่ 2 ประจำปี 2522

1. นายถนอม	เปรมรัตน์	ประธาน
2. นายเต็ม	สมิตินันท์	รองประธาน
3. นายดิเรก	สกุณาวงศ์	รองประธาน
4. นายสมเพิ่ม	กิตตินันท์	รองประธาน
5. นายสำลี	อินทรไพโรจน์	เหรัญญิก/ผู้จัดการ
6. นายอุดม	บูรณกานนท์	กรรมการ
7. นายอุทัย	จันผกา	กรรมการ
8. นายจ่านงค์	โพธิ์สโร	กรรมการ
9. นายสมพงษ์	ปโชติการ	กรรมการ
10. นายกัศสปะ	อัคนีหัต	กรรมการ
11. นายสุนทร	โพธิ์กัน	กรรมการ
12. นายผ่อง	เล่งอี่	กรรมการ
13. นายสติ	ไชยเพชร	กรรมการ
14. นายถวัลย์	บุญสิทธิ์	กรรมการ
15. นายไพฑูรย์	หุ่่นไย	เลขานุการ

ชุดที่ 4 ประจำปี 2524

1. นายถนอม	เปรมรัตน์	ประธาน
2. นายเต็ม	สมิตินันท์	รองประธาน
3. นายดิเรก	สกุณาวงศ์	รองประธาน
4. นายสมเพิ่ม	กิตตินันท์	รองประธาน
5. นายสำลี	อินทรไพโรจน์	เหรัญญิก/ผู้จัดการ
6. นายอุทัย	จันผกา	กรรมการ
7. นายอุดม	บูรณกานนท์	กรรมการ
8. นายจ่านงค์	โพธิ์สโร	กรรมการ
9. นายสมพงษ์	ปโชติการ	กรรมการ
10. นายสุนทร	โพธิ์กัน	กรรมการ
11. นายผ่อง	เล่งอี่	กรรมการ
12. นายสติ	ไชยเพชร	กรรมการ
13. นายถวัลย์	บุญสิทธิ์	กรรมการ
14. นายไพฑูรย์	หุ่่นไย	เลขานุการ

ชุดที่ 5 ประจำปี 2525

1. นายถนอม	เปรมรัศมี	ประธาน
2. นายเต็ม	สมิตินันท์	รองประธาน
3. นายดิเรก	สกุณาวงศ์	รองประธาน
4. นายสมเพิ่ม	กิตตินันท์	รองประธาน
5. นายสำลี	อินทรไพโรจน์	เหรัญญิก/ผู้จัดการ
6. นายอุทัย	จันผกา	กรรมการ
7. นายอุดม	บูรณกานนท์	กรรมการ
8. นายจำนงค์	โพธิสาโร	กรรมการ
9. นายสมพงษ์	ปโชติการ	กรรมการ
10. นายสุนทร	โพธิ์กัน	กรรมการ
11. นายผ่อง	เล่งอี่	กรรมการ
12. นายสติ	ไชยเพชร	กรรมการ
13. นายถวัลย์	บุญสิทธิ์	กรรมการ
14. นายไพฑูรย์	หุ่่นไย	เลขานุการ

ชุดที่ 7 ประจำปี 2527

1. นายจำนงค์	โพธิสาโร	ประธาน
2. นายธานี	บุญโยภาส	รองประธาน
3. นายสำลี	อินทรไพโรจน์	เหรัญญิก/ผู้จัดการ
4. นายสมพงษ์	ปโชติการ	กรรมการ
5. นายอุทัย	จันผกา	กรรมการ
6. นายสวัสดิ์	นิชรัตน์	กรรมการ
7. นายผ่อง	เล่งอี่	กรรมการ
8. นายปรุง	โชติช่วง	กรรมการ
9. นายอำพล	ลิมวงศ์	กรรมการ
10. นางนวลสิริ	มังกรดิน	กรรมการ
11. นายไพฑูรย์	หุ่่นไย	เลขานุการ

ชุดที่ 6 ประจำปี 2526

1. นายจำนงค์	โพธิสาโร	ประธาน
2. นายธานี	บุญโยภาส	รองประธาน
3. นายสำลี	อินทรไพโรจน์	เหรัญญิก/ผู้จัดการ
4. นายอุดม	บูรณกานนท์	กรรมการ
5. นายสวัสดิ์	นิชรัตน์	กรรมการ
6. นายสมพงษ์	ปโชติการ	กรรมการ
7. นายอุทัย	จันผกา	กรรมการ
8. นายผ่อง	เล่งอี่	กรรมการ
9. นายสติ	ไชยเพชร	กรรมการ
10. นายปรุง	โชติช่วง	กรรมการ
11. นายอำพล	ลิมวงศ์	กรรมการ
12. นางนวลสิริ	มังกรดิน	กรรมการ
13. นายไพฑูรย์	หุ่่นไย	เลขานุการ

ชุดที่ 8 ประจำปี 2528

1. นายจำนงค์	โพธิสาโร	ประธาน
2. นายธานี	บุญโยภาส	รองประธาน
3. นายสำลี	อินทรไพโรจน์	เหรัญญิก/ผู้จัดการ
4. นายอุทัย	จันผกา	กรรมการ
5. นายสวัสดิ์	นิชรัตน์	กรรมการ
6. นายผ่อง	เล่งอี่	กรรมการ
7. นายปรุง	โชติช่วง	กรรมการ
8. นายอำพล	ลิมวงศ์	กรรมการ
9. นางนวลสิริ	มังกรดิน	กรรมการ
10. นายไพฑูรย์	หุ่่นไย	เลขานุการ

ชุดที่ 9 ประจำปี 2529

1. นายชำนาญ	บุญโยภาส	ประธาน
2. นายสวัสดิ์	นิชรัตน์	รองประธาน
3. นายณรงค์	กฤตานุกุลย์	รองประธาน
4. น.ส.สุมิตรา	จ้วตระกูล	เหรัญญิก
5. นายอุทัย	จันผกา	กรรมการ
6. นายถวัลย์	บุญสิทธิ์	กรรมการ
7. นางนวลสิริ	มังกรดิน	กรรมการ
7. นายไพรัช	โยชน์ชัยสาร	กรรมการ
9. นายไพฑูรย์	หุ่ไย	กรรมการ
10. น.ส.สุภี	โกศัยเนตร	กรรมการ
11. นายอำพล	ลิ้มวงศ์	เลขานุการ/ผู้จัดการ

ชุดที่ 11 ประจำปี 2531

1. นายชำนาญ	บุญโยภาส	ประธาน
2. นายสวัสดิ์	นิชรัตน์	รองประธาน
3. นายณรงค์	กฤตานุกุลย์	รองประธาน
4. น.ส.สุมิตรา	จ้วตระกูล	เหรัญญิก
5. นายถวัลย์	บุญสิทธิ์	กรรมการ
6. นางฉวีวรรณ	หุ่ตะเจริญ	กรรมการ
7. น.ส.กานดา	ลิ้มตั้ง	กรรมการ
8. นางนวลสิริ	มังกรดิน	กรรมการ
9. น.ส.สุภี	โกศัยเนตร	กรรมการ
10. นายจรินทร์	อิฐรัตน์	กรรมการ
11. นายอำพล	ลิ้มวงศ์	เลขานุการ/ผู้จัดการ

ชุดที่ 10 ประจำปี 2530

1. นายชำนาญ	บุญโยภาส	ประธาน
2. นายสวัสดิ์	นิชรัตน์	รองประธาน
3. นายณรงค์	กฤตานุกุลย์	รองประธาน
4. น.ส.สุมิตรา	จ้วตระกูล	เหรัญญิก
5. นายอุทัย	จันผกา	กรรมการ
6. นายถวัลย์	บุญสิทธิ์	กรรมการ
7. น.ส.สุภี	โกศัยเนตร	กรรมการ
8. นายไพฑูรย์	หุ่ไย	กรรมการ
9. นายไพรัช	โยชน์ชัยสาร	กรรมการ
10. นางนวลสิริ	มังกรดิน	กรรมการ
11. นายอำพล	ลิ้มวงศ์	เลขานุการ/ผู้จัดการ

ชุดที่ 12 ประจำปี 2532

1. นายทิวา	สรรพกิจ	ประธาน
2. นายช้ำมรงค์	ประกอบบุญ	รองประธาน
3. นายจรินทร์	อิฐรัตน์	รองประธาน
4. นางฉวีวรรณ	หุ่ตะเจริญ	เหรัญญิก
5. นายอำพล	ลิ้มวงศ์	ผู้จัดการ
6. นายพิณ	เกื้อกุล	กรรมการ
7. นายชนะ	เปลี่ยนมา	กรรมการ
8. นายจงเจริญ	กิจสำราญกุล	กรรมการ
9. นายสมศักดิ์	วิมลศิลป์	กรรมการ
10. น.ส.สุภี	โกศัยเนตร	กรรมการ
11. นางนวลสิริ	มังกรดิน	เลขานุการ

ชุดที่ 13 ประจำปี 2533

1. นายไพโรจน์	สุวรรณกร	ประธาน
2. นายข้ามรงค์	ประกอบบุญ	รองประธาน
3. นายจรินทร์	อิฐรัตน์	รองประธาน
4. นางสุภาภรณ์	บุณนาค	เหรัญญิก
5. นางเกตุชฎา	โตตาบ	ผู้จัดการ
6. นายชนะ	เปลี่ยนมา	ผู้ช่วยผู้จัดการ
7. นายพิณ	เกื้อกุล	กรรมการ
8. น.ส.สุภี	โกศัยเนตร	กรรมการ
9. นายจงเจริญ	กิจสำราญกุล	กรรมการ
10. นางฉวีวรรณ	หุตะเจริญ	เลขานุการ
11. นางนวลสิริ	มังกรดิน	ผู้ช่วยเลขานุการ

ชุดที่ 15 ประจำปี 2535

1. นายทิวา	สรรพกิจ	ประธาน
2. นายข้ามรงค์	ประกอบบุญ	รองประธาน
3. ร.ต.บรรณเลิศ	รัชตกุล	รองประธาน
4. นายถวัลย์	บุญสิทธิ	รองประธาน
5. นายจรินทร์	อิฐรัตน์	รองประธาน
6. นางฉวีวรรณ	หุตะเจริญ	เหรัญญิก
7. นางเกตุชฎา	โตตาบ	ผู้ช่วยเหรัญญิก
8. นายประวิทย์	จิตต์จำนงค์	ผู้จัดการ
9. นายชนะ	เปลี่ยนมา	ผู้ช่วยผู้จัดการ
10. นายจงเจริญ	กิจสำราญกุล	กรรมการ
11. นายกิติ	ศิริวัลลภ	กรรมการ
12. นายศักดิ์พิชิต	จุลฤกษ์	กรรมการ
13. นายพิณ	เกื้อกุล	กรรมการ
14. นางนวลสิริ	มังกรดิน	เลขานุการ
15. น.ส.ฉวีวรรณ	คัมภีรานนท์	ผู้ช่วยเลขานุการ

ชุดที่ 14 ประจำปี 2534

1. นายไพโรจน์	สุวรรณกร	ประธาน
2. นายปรีชา	อบอายุ	รองประธาน
3. ร.ต.บรรณเลิศ	รัชตกุล	รองประธาน
4. นายข้ามรงค์	ประกอบบุญ	รองประธาน
5. นายจรินทร์	อิฐรัตน์	รองประธาน
6. นางฉวีวรรณ	หุตะเจริญ	เหรัญญิก
7. นางเกตุชฎา	โตตาบ	ผู้ช่วยเหรัญญิก
8. นายประวิทย์	จิตต์จำนงค์	ผู้จัดการ
9. นายชนะ	เปลี่ยนมา	ผู้ช่วยผู้จัดการ
10. นายจงเจริญ	กิจสำราญกุล	กรรมการ
11. นายพิณ	เกื้อกุล	กรรมการ
12. นางรจนา	พันธ์มณี	กรรมการ
13. นางระพีพันธ์	เจริญศรีทวีชัย	กรรมการ
14. นางนวลสิริ	มังกรดิน	เลขานุการ
15. น.ส.ฉวีวรรณ	คัมภีรานนท์	ผู้ช่วยเลขานุการ

ชุดที่ 16 ประจำปี 2536

1. นายผ่อง	เล่งอี่	ประธาน
2. ร.ต.บรรณเลิศ	รัชตกุล	รองประธาน
3. นายข้ามรงค์	ประกอบบุญ	รองประธาน
4. นายจรินทร์	อิฐรัตน์	รองประธาน
5. นางฉวีวรรณ	หุตะเจริญ	เหรัญญิก
6. นางเกตุชฎา	โตตาบ	ผู้ช่วยเหรัญญิก
7. นายวรุณ	ระตะพิพัฒน์	ผู้จัดการ
8. นายชนะ	เปลี่ยนมา	ผู้ช่วยผู้จัดการ
9. นายศักดิ์พิชิต	จุลฤกษ์	ผู้ช่วยผู้จัดการ
10. น.ส.สุภี	โกศัยเนตร	กรรมการ
11. นายกิตติศักดิ์	ดวงรัตน์	กรรมการ
12. นายประวิทย์	จิตต์จำนงค์	กรรมการ
13. นายจงเจริญ	กิจสำราญกุล	กรรมการ
14. นางนวลสิริ	มังกรดิน	เลขานุการ
15. น.ส.ฉวีวรรณ	คัมภีรานนท์	ผู้ช่วยเลขานุการ

ชุดที่ 17 ประจำปี 2537

1. นายผ่อง	เล่งอี	ประธาน
2. นายจรินทร์	อิฐรัตน์	รองประธาน
3. นายวรุณ	ระตะพิพัฒน์	รองประธาน
4. นายพิณ	เกื้อกุล	รองประธาน
5. นางฉวีวรรณ	หุตะเจริญ	เหรัญญิก
6. นางเกตุชฎา	โตตาท	ผู้ช่วยเหรัญญิก
7. นายศักดิ์พิชิต	จุลฤกษ์	ผู้จัดการ
8. นายชนะ	เปลี่ยนมา	ผู้ช่วยผู้จัดการ
9. น.ส.สุภี	โกศัยเนตร	กรรมการ
10. นางนวลสิริ	มังกรดิน	เลขานุการ
11. น.ส.ฉวีวรรณ	คัมภีรานนท์	ผู้ช่วยเลขานุการ

ชุดที่ 19 ประจำปี 2539

1. นายยรรยง	ถนอมพิชัย	ประธาน
2. นายจรินทร์	อิฐรัตน์	รองประธาน
3. นางฉวีวรรณ	หุตะเจริญ	รองประธาน
4. นายสิทธิชัย	อึ้งภากรณ์	รองประธาน
5. นายวรุณ	ระตะพิพัฒน์	เหรัญญิก
6. นางเกตุชฎา	โตตาท	ผู้ช่วยเหรัญญิก
7. นายประวิทย์	จิตต์จ้านงค์	ผู้จัดการ
8. นายชนะ	เปลี่ยนมา	ผู้ช่วยผู้จัดการ
9. นายวิโรจน์	รัตนพรเจริญ	กรรมการ
10. นายพิณ	เกื้อกุล	กรรมการ
11. นายกิตติศักดิ์	ดวงรัตน์	กรรมการ
12. น.ส.สุภี	โกศัยเนตร	กรรมการ
13. นายธนโรจน์	โพธิสาโร	กรรมการ
14. น.ส.อารยา	บุญยะศิรินันท์	เลขานุการ
15. น.ส.ฉวีวรรณ	คัมภีรานนท์	ผู้ช่วยเลขานุการ

ชุดที่ 18 ประจำปี 2538

1. นายผ่อง	เล่งอี	ประธาน
2. นายจรินทร์	อิฐรัตน์	รองประธาน
3. นายวรุณ	ระตะพิพัฒน์	รองประธาน
4. นายพิณ	เกื้อกุล	รองประธาน
5. นางฉวีวรรณ	หุตะเจริญ	เหรัญญิก
6. นางเกตุชฎา	โตตาท	ผู้ช่วยเหรัญญิก
7. นายศักดิ์พิชิต	จุลฤกษ์	ผู้จัดการ
8. นายชนะ	เปลี่ยนมา	ผู้ช่วยผู้จัดการ
9. นายทรงศักดิ์	วิทย์อุดม	ผู้ช่วยผู้จัดการ
10. น.ส.สุภี	โกศัยเนตร	กรรมการ
11. น.ส.อารยา	บุญยะศิรินันท์	กรรมการ
12. นายกิตติศักดิ์	ดวงรัตน์	กรรมการ
13. นายประวิทย์	จิตต์จ้านงค์	กรรมการ
14. นางนวลสิริ	มังกรดิน	เลขานุการ
15. น.ส.ฉวีวรรณ	คัมภีรานนท์	ผู้ช่วยเลขานุการ

ชุดที่ 20 ประจำปี 2540

1. นายสถิตย์	สวินทร	ประธาน
2. นางฉวีวรรณ	หุตะเจริญ	รองประธาน
3. นายสิทธิชัย	อึ้งภากรณ์	รองประธาน
4. น.ส.สุภี	โกศัยเนตร	รองประธาน
5. นายวรุณ	ระตะพิพัฒน์	เหรัญญิก
6. นางเกตุชฎา	โตตาท	ผู้ช่วยเหรัญญิก
7. นายประวิทย์	จิตต์จ้านงค์	ผู้จัดการ
8. นายชนะ	เปลี่ยนมา	ผู้ช่วยผู้จัดการ
9. นายพิณ	เกื้อกุล	กรรมการ
10. นายจรินทร์	อิฐรัตน์	กรรมการ
11. นายจงเจริญ	กิจสำราญกุล	กรรมการ
12. นายธนโรจน์	โพธิสาโร	กรรมการ
13. นายศักดิ์พิชิต	จุลฤกษ์	กรรมการ
14. น.ส.อารยา	บุญยะศิรินันท์	เลขานุการ
15. น.ส.ฉวีวรรณ	คัมภีรานนท์	ผู้ช่วยเลขานุการ

ชุดที่ 21 ประจำปี 2541

1. นายสถิตย์	สวินทร	ประธาน
2. นายวัฒนา	แก้วกำเนิด	รองประธาน
3. นายสิทธิชัย	อึ้งภากรณ์	รองประธาน
4. นางฉวีวรรณ	หุตะเจริญ	รองประธาน
5. น.ส.อารยา	บุญยะศิริพันธ์	เหรัญญิก
6. นายพิณ	เกื้อกุล	ผู้จัดการ
7. นายชนะ	เปลี่ยนมา	ผู้ช่วยผู้จัดการ
8. น.ส.สุภี	โกศัยเนตร	กรรมการ
9. นายจรินทร์	อิฐรัตน์	กรรมการ
10. นายสมเกียรติ	ศรีมหาบรรณ	กรรมการ
11. นายธนโรจน์	โพธิสาโร	กรรมการ
12. นายจงเจริญ	กิจสำราญกุล	กรรมการ
13. นายนำศักดิ์	ประสาร	กรรมการ
14. นายประดิษฐ์	เจริญสุข	เลขานุการ
15. นายวิชิต	สนธิวิณิช	ผู้ช่วยเลขานุการ

ชุดที่ 23 ประจำปี 2543

1. นายวัฒนา	แก้วกำเนิด	ประธาน
2. นายสิทธิชัย	อึ้งภากรณ์	รองประธาน
3. นางฉวีวรรณ	หุตะเจริญ	รองประธาน
4. น.ส.สุภี	โกศัยเนตร	รองประธาน
5. น.ส.อารยา	บุญยะศิริพันธ์	เหรัญญิก
6. นายวิชิต	สนธิวิณิช	ผู้จัดการ
7. นายชนะ	เปลี่ยนมา	ผู้ช่วยผู้จัดการ
8. นายพิณ	เกื้อกุล	กรรมการ
9. นายธนโรจน์	โพธิสาโร	กรรมการ
10. นายจงเจริญ	กิจสำราญกุล	กรรมการ
11. นายวิฑูรย์	ไชยเพิ่ม	กรรมการ
12. นายสนิธ	ศรีสุระ	กรรมการ
13. นายณรงค์	มหรรรณพ	กรรมการ
14. นายณัฐชัย	สุปิน	เลขานุการ
15. น.ส.ฉวีวรรณ	คัมภีรานนท์	ผู้ช่วยเลขานุการ

ชุดที่ 22 ประจำปี 2542

1. นายวัฒนา	แก้วกำเนิด	ประธาน
2. นายสิทธิชัย	อึ้งภากรณ์	รองประธาน
3. นางฉวีวรรณ	หุตะเจริญ	รองประธาน
4. น.ส.สุภี	โกศัยเนตร	รองประธาน
5. น.ส.อารยา	บุญยะศิริพันธ์	เหรัญญิก
6. นางเกตุชฎา	โตตาบ	ผู้ช่วยเหรัญญิก
7. นายวิชิต	สนธิวิณิช	ผู้จัดการ
8. นายชนะ	เปลี่ยนมา	ผู้ช่วยผู้จัดการ
9. นายพิณ	เกื้อกุล	กรรมการ
10. นายจงเจริญ	กิจสำราญกุล	กรรมการ
11. นายธนโรจน์	โพธิสาโร	กรรมการ
12. นายวิฑูรย์	ไชยเพิ่ม	กรรมการ
13. นายนพรัตน์	นาคสถิตย์	กรรมการ
14. นายณรงค์	มหรรรณพ	เลขานุการ
15. น.ส.ฉวีวรรณ	คัมภีรานนท์	ผู้ช่วยเลขานุการ

ชุดที่ 24 ประจำปี 2544

1. นายจรินทร์	อิฐรัตน์	ประธาน
2. นางฉวีวรรณ	หุตะเจริญ	รองประธาน
3. น.ส.สุภี	โกศัยเนตร	รองประธาน
4. นายพิณ	เกื้อกุล	รองประธาน
5. น.ส.อารยา	บุญยะศิริพันธ์	เหรัญญิก
6. นางศุภรัตน์	ชาญยุทธกุล	ผู้ช่วยเหรัญญิก
7. นายวิชิต	สนธิวิณิช	ผู้จัดการ
8. นายชนะ	เปลี่ยนมา	ผู้ช่วยผู้จัดการ
9. นายธนโรจน์	โพธิสาโร	กรรมการ
10. นายจงเจริญ	กิจสำราญกุล	กรรมการ
11. นายวิฑูรย์	ไชยเพิ่ม	กรรมการ
12. นายสนิธ	ศรีสุระ	กรรมการ
13. นายณัฐชัย	สุปิน	กรรมการ
14. นางเปรมพิมล	พิมพ์พันธ์ุ์	เลขานุการ
15. นายอดุลย์	ภูยาธร	ผู้ช่วยเลขานุการ

ชุดที่ 25 ประจำปี 2545

1. นายจรินทร์	อิฐรัตน์	ประธาน
2. นายพิณ	เกื้อกุล	รองประธาน
3. น.ส.อารยา	บุญยะศิรินันท์	รองประธาน
4. นายจงเจริญ	กิจสำราญกุล	รองประธาน
5. นางเกตุชฎา	โตตาบ	เหรัญญิก
6. นายประสิทธิ์	นันทนวลฉวี	ผู้ช่วยเหรัญญิก
7. นายวิจิต	สนธิวิณิช	ผู้จัดการ
8. นายชนะ	เปลี่ยนมา	ผู้ช่วยผู้จัดการ
9. นายสนิท	ศรีสุระ	กรรมการ
10. นางศุภรัตน์	ชาญยุทธกุล	กรรมการ
11. นายณัฐชัย	สุปิน	กรรมการ
12. นายพูลศักดิ์	กางทอง	กรรมการ
13. นายทรงศักดิ์	วิทย์อุดม	กรรมการ
14. นางเปรมพิมล	พิมพ์พันธุ์	เลขานุการ
15. นายอดุลย์	ภูยาทร	ผู้ช่วยเลขานุการ

ชุดที่ 27 ประจำปี 2547

1. นายสิทธิชัย	อึ้งภากรณ์	ประธาน
2. นายพิณ	เกื้อกุล	รองประธาน
3. น.ส.อารยา	บุญยะศิรินันท์	รองประธาน
4. นายจงเจริญ	กิจสำราญกุล	รองประธาน
5. นายประสิทธิ์	นันทนวลฉวี	เหรัญญิก
6. นายวิจิต	สนธิวิณิช	ผู้จัดการ
7. นางศุภรัตน์	ชาญยุทธกุล	กรรมการ
8. นายวิฑูรย์	ไชยเพิ่ม	กรรมการ
9. นายธนโรจน์	โพธิสาโร	กรรมการ
10. นายอดุลย์	ภูยาทร	กรรมการ
11. นายณรงค์	ทองขจร	กรรมการ
12. นายชัยยันต์	คำป้อ	กรรมการ
13. นายอนุชิต	แดงอ่อน	กรรมการ
14. นายณรงค์	มหรณพ	เลขานุการ
15. นายธวัชชัย	พันธรักษ์พงษ์	ผู้ช่วยเลขานุการ

ชุดที่ 26 ประจำปี 2546

1. นายสิทธิชัย	อึ้งภากรณ์	ประธาน
2. นายจรินทร์	อิฐรัตน์	รองประธาน
3. นายสนิท	ศรีสุระ	รองประธาน
4. นายณัฐชัย	สุปิน	รองประธาน
5. นางเกตุชฎา	โตตาบ	เหรัญญิก
6. นายประสิทธิ์	นันทนวลฉวี	ผู้ช่วยเหรัญญิก
7. นายณรงค์	มหรณพ	ผู้จัดการ
8. นางศุภรัตน์	ชาญยุทธกุล	กรรมการ
9. นายพูลศักดิ์	กางทอง	กรรมการ
10. นายทรงศักดิ์	วิทย์อุดม	กรรมการ
11. นายวิฑูรย์	ไชยเพิ่ม	กรรมการ
12. นายธนโรจน์	โพธิสาโร	กรรมการ
13. นายณรงค์	ทองขจร	กรรมการ
14. นางเปรมพิมล	พิมพ์พันธุ์	เลขานุการ
15. นายอดุลย์	ภูยาทร	ผู้ช่วยเลขานุการ

ชุดที่ 28 ประจำปี 2548

1. นายสิทธิชัย	อึ้งภากรณ์	ประธาน
2. นายพิณ	เกื้อกุล	รองประธาน
3. นายจงเจริญ	กิจสำราญกุล	รองประธาน
4. น.ส.อารยา	บุญยะศิรินันท์	รองประธาน
5. นายชนะ	เปลี่ยนมา	เหรัญญิก
6. นายณรงค์	ทองขจร	ผู้ช่วยเหรัญญิก
7. นายวิจิต	สนธิวิณิช	ผู้จัดการ
8. นายธนโรจน์	โพธิสาโร	กรรมการ
9. นายอนุชิต	แดงอ่อน	กรรมการ
10. นายธวัชชัย	พันธรักษ์พงษ์	กรรมการ
11. นายสนิท	ศรีสุระ	กรรมการ
12. นายชัยยันต์	คำป้อ	กรรมการ
13. นายณรงค์	มหรณพ	กรรมการ
14. นางเปรมพิมล	พิมพ์พันธุ์	เลขานุการ
15. นายประสิทธิ์	นันทนวลฉวี	ผู้ช่วยเลขานุการ

ชุดที่ 29 ประจำปี 2549

1. นายสิทธิชัย	อิงภากรณ์	ประธาน
2. น.ส.อารยา	บุญยะศิรินันท์	รองประธาน
3. นายจงเจริญ	กิจสำราญกุล	รองประธาน
4. นายธนโรจน์	โพธิสาโร	รองประธาน
5. นายชนะ	เปลี่ยนมา	เหรัญญิก
6. นายณรงค์	ทองขจร	ผู้ช่วยเหรัญญิก
7. นายวิชิต	สนธิวณิช	ผู้จัดการ
8. นายวิฑูรย์	ไชยเพิ่ม	กรรมการ
9. นายอนุชิต	แดงอ่อน	กรรมการ
10. นายธวัชชัย	พันธรักษ์พงษ์	กรรมการ
11. นายสนิท	ศรีสุระ	กรรมการ
12. นายชัยยันต์	คำป้อ	กรรมการ
13. นายณรงค์	มหรณพ	กรรมการ
14. นางเปรมพิมล	พิมพ์พันธ์ุ	เลขานุการ
15. น.ส.ฉวีวรรณ	คัมภีรานนท์	ผู้ช่วยเลขานุการ

ชุดที่ 31 ประจำปี 2551

1. นายพิณ	เกื้อกุล	ประธาน
2. นายสิทธิชัย	อิงภากรณ์	รองประธาน
3. นายธนโรจน์	โพธิสาโร	รองประธาน
4. นายวิฑูรย์	ไชยเพิ่ม	รองประธาน
5. นายชนะ	เปลี่ยนมา	เหรัญญิก
6. นายณรงค์	ทองขจร	ผู้ช่วยเหรัญญิก
7. นายประสิทธิ์	นันทฉวี	ผู้จัดการ
8. นายสนิท	ศรีสุระ	กรรมการ
9. นายสุภาพ	คำแฝง	กรรมการ
10. นายนรินทร์	สายขอ	กรรมการ
11. นายชัยยันต์	คำป้อ	กรรมการ
12. นายสุเทพ	บัวจันทร์	กรรมการ
13. นางศุภรัตน์	ชาญยุทธกุล	กรรมการ
14. นางเปรมพิมล	พิมพ์พันธ์ุ	เลขานุการ
15. น.ส.ฉวีวรรณ	คัมภีรานนท์	ผู้ช่วยเลขานุการ

ชุดที่ 30 ประจำปี 2550

1. น.ส.อารยา	บุญยะศิรินันท์	ประธาน
2. นายพิณ	เกื้อกุล	รองประธาน
3. นายจงเจริญ	กิจสำราญกุล	รองประธาน
4. นายวิฑูรย์	ไชยเพิ่ม	รองประธาน
5. นายชนะ	เปลี่ยนมา	เหรัญญิก
6. นายประสิทธิ์	นันทฉวี	ผู้ช่วยเหรัญญิก
7. นายวิชิต	สนธิวณิช	ผู้จัดการ
8. นายสนิท	ศรีสุระ	กรรมการ
9. นายธวัชชัย	พันธรักษ์พงษ์	กรรมการ
10. นายอนุชิต	แดงอ่อน	กรรมการ
11. นายนรินทร์	สายขอ	กรรมการ
12. นายสุภาพ	คำแฝง	กรรมการ
13. นางศุภรัตน์	ชาญยุทธกุล	กรรมการ
14. นางเปรมพิมล	พิมพ์พันธ์ุ	เลขานุการ
15. น.ส.ฉวีวรรณ	คัมภีรานนท์	ผู้ช่วยเลขานุการ

ชุดที่ 32 ประจำปี 2552

1. นายสิทธิชัย	อิงภากรณ์	ประธาน
2. น.ส.อารยา	บุญยะศิรินันท์	รองประธาน
3. นายจงเจริญ	กิจสำราญกุล	รองประธาน
4. นายวิฑูรย์	ไชยเพิ่ม	รองประธาน
5. นายประสิทธิ์	นันทฉวี	เหรัญญิก
6. นายโชคชัย	เลิศเกียรติวงค์	ผู้ช่วยเหรัญญิก
7. นายวิชิต	สนธิวณิช	ผู้จัดการ
8. นายธนโรจน์	โพธิสาโร	กรรมการ
9. นายสุภาพ	คำแฝง	กรรมการ
10. นายณรงค์	มหรณพ	กรรมการ
11. นายชัยยันต์	คำป้อ	กรรมการ
12. นายณรงค์	ทองขจร	กรรมการ
13. นายสุเทพ	บัวจันทร์	กรรมการ
14. นางศุภรัตน์	ชาญยุทธกุล	เลขานุการ
15. น.ส.ฉวีวรรณ	คัมภีรานนท์	ผู้ช่วยเลขานุการ

ชุดที่ 33 ประจำปี 2553

1. นายสิทธิชัย	อึ้งภากรณ์	ประธาน
2. น.ส.อารยา	บุญยะศิรินันท์	รองประธาน
3. นายจงเจริญ	กิจสำราญกุล	รองประธาน
4. นายสนิโท	ศรีสุระ	รองประธาน
5. นายประสิทธิ์	นันทนวลฉวี	เหรัญญิก
6. นายโชคชัย	เลิศเกียรติวงศ์	ผู้ช่วยเหรัญญิก
7. นายวิชิต	สนธิวิณิช	ผู้จัดการ
8. นางเปรมพิมล	พิมพ์พันธ์ุ์	กรรมการ
9. นายธนโรจน์	โพธิสาโร	กรรมการ
10. นายณรงค์	มหรธรรณพ	กรรมการ
11. นายชัยยันต์	คำป้อ	กรรมการ
12. นายณรงค์	ทองขจร	กรรมการ
13. นายชุมพล	เจียมวิไล	กรรมการ
14. นางศุภรัตน์	ชาญยุทธกุล	เลขานุการ
15. นายสุภาพ	คำแฝง	ผู้ช่วยเลขานุการ

ชุดที่ 35 ประจำปี 2555

1. นายจงเจริญ	กิจสำราญกุล	ประธาน
2. น.ส.อารยา	บุญยะศิรินันท์	รองประธาน
3. นายสนิโท	ศรีสุระ	รองประธาน
4. นายวิฑูรย์	ไชยเพิ่ม	รองประธาน
5. นายประสิทธิ์	นันทนวลฉวี	เหรัญญิก
6. นายวิชิต	สนธิวิณิช	ผู้จัดการ
7. นายณรงค์	มหรธรรณพ	กรรมการ
8. นายวุฒิศักดิ์	นราพันธ์ุ์	กรรมการ
9. นายสุเทพ	บัวจันทร์	กรรมการ
10. นายอนุชิต	แดงอ่อน	กรรมการ
11. นายแปลก	พิมพ์ไทย	กรรมการ
12. นายทวีศักดิ์	ธรรมนพวงศ์	กรรมการ
13. นายสุภาพ	คำแฝง	กรรมการ
14. นางศุภรัตน์	ชาญยุทธกุล	เลขานุการ
15. นางเปรมพิมล	พิมพ์พันธ์ุ์	ผู้ช่วยเลขานุการ

ชุดที่ 34 ประจำปี 2554

1. นายสิทธิชัย	อึ้งภากรณ์	ประธาน
2. น.ส.อารยา	บุญยะศิรินันท์	รองประธาน
3. นายจงเจริญ	กิจสำราญกุล	รองประธาน
4. นายสนิโท	ศรีสุระ	รองประธาน
5. นายณรงค์	มหรธรรณพ	เหรัญญิก
6. นายณรงค์	ทองขจร	ผู้ช่วยเหรัญญิก
7. นายวิชิต	สนธิวิณิช	ผู้จัดการ
8. นายธนโรจน์	โพธิสาโร	กรรมการ
9. นายชุมพล	เจียมวิไล	กรรมการ
10. นายวุฒิศักดิ์	นราพันธ์ุ์	กรรมการ
11. นายวิฑูรย์	ไชยเพิ่ม	กรรมการ
12. นายสุเทพ	บัวจันทร์	กรรมการ
13. นายอนุชิต	แดงอ่อน	กรรมการ
14. นางเปรมพิมล	พิมพ์พันธ์ุ์	เลขานุการ
15. นายชัยยันต์	คำป้อ	ผู้ช่วยเลขานุการ



บพข.

อินทระประกันภัย

INDARA INSURANCE PLC.

อินทระ ประกันภัย

พิศข้อมเขา ถูกข้อมเรา

เริ่มต้น **2,755** บาท

คุ้มครอง **100,000** บาท

3

special

อินทระ 3

สุดพิเศษ

SPECIAL เริ่มต้นที่ **1,800** บาท

3+
mini

อินทระ 3 PLUS

เริ่มต้น **4,900** บาท

mini

ข้อมเขา ข้อมเรา คุ้มครอง **50,000** บาท

3+

อินทระ 3 PLUS

เริ่มต้น **6,500** บาท

ข้อมเขา ข้อมเรา คุ้มครอง **100,000** บาท

2+

อินทระ 2 PLUS

เริ่มต้น **7,400** บาท

ข้อมเขา ข้อมเรา
รถอาช โพลโทษ

คุ้มครอง **100,000** บาท



วางใจเมื่อเรังกู้ช้ อุ่นใจเมื่อมีภัย

ติดต่อเราได้ที่

02-694-3383

081-172-9010

เปลี่ยนบัญชี
เงินเดือน
เป็นวงเงินสำรอง
สูงสุด 10 เท่า



ง่ายๆ มีเงินสำรองพร้อมใช้ ให้คุณอุ่นใจตลอดเวลา

- ดอกเบี้ยต่ำ ถอนได้ตลอดเวลาด้วยบัตร ATM
- คิดดอกเบี้ยตามจำนวนวัน และวงเงินที่เบิกจ่ายจริง หากไม่ใช้วงเงินก็ไม่เสียดอกเบี้ย

เงื่อนไขและค่าธรรมเนียม

พื้ทนสมชชก

ประจ้ปี 2556-2557

สหกรณ์ออมทรัพย์กรมป่าไม้ จ้กััด

สำนักงานปลัดกระทรวงทรัพยากรธรรมชาติและสิ่งแวดล้อม (7)

นายสนธิ ศรีสุระ

71/167 ม.4 ต.หลักหก
อ.เมือง
จ.ปทุมธานี 12000
0818861996



นายชุมพล เจียมวิไล

11/32 หมู่บ้านชินเขต ซ.1/29
ถ.งามวงศ์วาน หลักสี่
กรุงเทพฯ 10210



นายเทิดศักดิ์ พิทักษ์ธรรมคุณ

68/9 อ.สตึกสุธรรม
ต.พินาม อ.เมือง
จ.สตูล 91000
0815987105



นายปิยชาติ เกสรทอง

779/8 ซ.ประจักษ์ 23
บางซื่อ
กรุงเทพฯ 10800
0818360654



น.ส.รัตนศิริ พิมลไทย

38/299 หมู่ 2 แขวงท่าเรือ
เขตบางเขน
กรุงเทพฯ 10220
0835192370



นายปิยะพงษ์ ประพันธ์วัฒนะ

สนง.ทรัพยากรธรรมชาติและสิ่งแวดล้อม จ.เชียงใหม่
อ.เมือง
จ.เชียงใหม่ 50100
0815952611



นายรัชชัย เวียร์รำ

55 ซ.พหลโยธิน 59 แยก 1
แขวงอนุสาวรีย์ เขตบางเขน
กรุงเทพฯ 10220
0866147328



สำนักผู้บริหารกรมป่าไม้ (1)

นางปรมพิมล พิมพ์พันธุ์

กรมป่าไม้ 61 อ.พหลโยธิน
แขวงลาดยาว เขตจตุจักร
กรุงเทพฯ 10900
0898102501



สำนักบริหารกลาง (1)

น.ส.มาลี ศรีรัตนธรรม

48/193 ซ.รามคำแหง 104
แขวงสะพานสูง เขตสะพานสูง
กรุงเทพฯ 10240
0817520899



กองการอนุญาต (1)

นายสมเกียรติ ศรีมหาบรรณ

802/184 หมู่ 12
ต.สุคต อ.ลำลูกกา
จ.ปทุมธานี 12130
0818669622



สำนักแผนงานและสารสนเทศ (1)

นายโชคชัย เลิศเกียรติวงศ์

935/51 ซ.ลาดพร้าว 101
แขวงคลองจั่น กรุงเทพมหานคร
กรุงเทพฯ 10310
0891408957



สำนักวิจัยและพัฒนาการป่าไม้ (2)

นายประเสริฐ วาณิชเจริญ

181/357 ม.สินทรัพย์นคร ซ.20/5
แขวงอนุสาวรีย์ เขตบางเขน
กรุงเทพฯ 10220
0851005899



นายธิต วิสารัตน์

กลุ่มงานวนวัฒนวิจัย กรมป่าไม้
61 อ.พหลโยธิน ลาดยาว จตุจักร
กรุงเทพฯ 10900
0868677655



สำนักส่งเสริมการปลูกป่า (3)

นางเบญญา แท้สูงเนิน

166/160 ซ.พหลโยธิน 52
แขวงคลองถนน เขตสายไหม
กรุงเทพฯ 10220
0814400045



นายหงษ์พิจารณ์ บัวไข

19/4 โครงการเอื้ออาทรรังสิต-คลอง 1
ต.ประชาธิปัตย์ อ.ธัญบุรี
จ.ปทุมธานี 12130
0813744804



น.ส.ศุภวรรณ ทองสุข

38 ซ.ลาดปลาเค้า 72 แยก 4
ถ.รามอินทรา เขตบางเขน
กรุงเทพฯ 10220
0814980777



สำนักจัดการป่าชุมชน (1)

นายประโยชน์ ก้านจันทร์

12 ซ.รัชพระ 11
แขวงคลองจั่น เขตคลองจั่น
กรุงเทพฯ 10170
0819843547



สำนักป้องกันรักษาป่าและควบคุมไฟป่า (5)

นายสมศักดิ์ ตมนวงศ์

299/100 แอร์พอร์ตเรลลิ้งค์ดอนเมือง
ห้อง 813 ทุ่งสองห้อง หลักสี่
กรุงเทพฯ 10900
0819015456



นายอุธร สุทธิมิตร

สำนักป้องกันรักษาป่าและควบคุมไฟป่า กรมป่าไม้
61 อ.พหลโยธิน ลาดยาว จตุจักร
กรุงเทพฯ 10900
0818224389



น.ส.นฤมล นุชเปลี่ยน

8 หมู่ 7 ต.คลองสวน
อ.บางบ่อ
จ.สมุทรปราการ 10560
0870883444



นายสมชาย นุชนานนท์เทพ

31/356 หมู่ 17 หมู่บ้านพญาภิบาล 1
ต.บึงคำพร้อย อ.ลำลูกกา
จ.ปทุมธานี 12150
0816183574

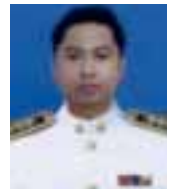

นายศิริพงษ์ นพประเสริฐ

119/10 หมู่บ้านถนอมนิเวศน์ หมู่ 7
ต.บางบัว อ.เมือง
จ.ปทุมธานี 12000
0817627640



สำนักจัดการที่ดินป่าไม้ (1)

นายสมเกียรติ เสนานุช

61/163 หมู่ 18 หมู่บ้านแวนฮอด 2
ซ.9 ต.สุคต อ.ลำลูกกา
จ.ปทุมธานี 12130
0851127678



สำนักผู้บริหารกรมอุทยานแห่งชาติ สัตว์ป่า และพันธุ์พืช (1)

นายชุมพล สุขเกษม

52/45/1 ซ.จุฬเกษม
ถ.งามวงศ์วาน อ.เมือง
จ.นนทบุรี 11000
0818122403



สำนักบริหารงานกลาง (4)**นายอนุชิต แดงอ่อน**

79/2 หมู่ 1 ต.บางสีทอง
อ.บางกรวย
จ.นนทบุรี 11130
0818163175

**น.ส.สุกัญญา อัสโร**

สำนักอนุรักษ์สัตว์ป่า กรมอุทยานแห่งชาติฯ
61 อ.พหลโยธิน ลาดยาว จตุจักร
กรุงเทพฯ 10900
0866150915

**สำนักวิจัยการอนุรักษ์ป่าไม้และพันธุ์พืช (3)****นายมนัส รวดเร็ว**

ส่วนพัฒนาและเผยแพร่องค์ความรู้ กรมอุทยานแห่งชาติฯ
61 อ.พหลโยธิน ลาดยาว จตุจักร
กรุงเทพฯ 10900
0819500842

**สำนักอุทยานแห่งชาติ (4)****นางทิพย์บุปผา ไบสมุท**

49/17 ม.18 ซ.ลำลูกกา 14
ต.ลูกต อ.ลำลูกกา
จ.ปทุมธานี 12130
0870750350

**นายธนโรจน์ โพธิสาร**

70 ซ.อินทามระ 22
อ.สุทธิสาร เขตดินแดง
กรุงเทพฯ 10400
0808123078

**นายสนธิชัย เขียวมาลี**

5/44 ม.3 ค.รังสิต
อ.ธัญบุรี
จ.ปทุมธานี 12110
0814205609

**นายกรกิติ อินทรเนตร์**

183/102 แขวงสีกัน
เขตดอนเมือง
กรุงเทพฯ 10210
0868037121

**นายมานิช ชื่นฉ่ำ**

72/6 ม.3 ต.มหาสวัสดิ์
อ.บางกรวย
จ.นนทบุรี 11130
0851550587

**น.ส.กิตติมา ดั่งแฉ**

ส่วนวิจัยการอนุรักษ์ป่าไม้ กรมอุทยานแห่งชาติฯ
61 อ.พหลโยธิน ลาดยาว จตุจักร
กรุงเทพฯ 10900
0818028386

**น.ส.จิตา สันโดษ**

312/22 รัชเจนท์โฮม 1
แขวงอนุสาวรีย์ เขตบางเขน
กรุงเทพฯ 10220
0896107165

**น.ส.ธนัสสรณ์ ไชยพัฒน์**

สำนักอุทยานแห่งชาติ กรมอุทยานแห่งชาติฯ
61 อ.พหลโยธิน ลาดยาว จตุจักร
กรุงเทพฯ 10900
0819114953

**กองคุ้มครองพันธุ์สัตว์ป่า และพืชป่าตามอนุสัญญา**

(2)

นางรัชภัทร โภฆฆงค์

37 ซ.พหลโยธิน 48 แยก 19
อนุสาวรีย์บางเขน
กรุงเทพฯ 10220
0896844726

**สำนักอนุรักษ์และจัดการต้นน้ำ (2)****นางสุชีลา ธีราภรณ์**

4/1258 อ.ศรีไทย คลองกลุ่ม
เขตบึงกุ่ม
กรุงเทพฯ 10240
0816391327

**นายทำนอง จิมานัง**

249 ม.7 ต.นิกม
อ.สตึก
จ.บุรีรัมย์ 31150
0896751076

**สำนักป้องกันปราบปราม และควบคุมไฟป่า (2)****นายประสงค์โชติ ไพรวลัย**

สำนักอนุรักษ์และจัดการต้นน้ำ กรมอุทยานฯ
61 อ.พหลโยธิน ลาดยาว จตุจักร
กรุงเทพฯ 10900
0825789013

**นายณรงค์ ทองขจร**

263 หมู่บ้านไพโรจน์
ช.บางนา-ตราด 27 เขตบางนา
กรุงเทพฯ 10260
0870037027

**กองนิติการ (1)****นายประดิษฐ์ เจริญสุข**

63/217 หมู่ 10 ซ.หนองเสนอ
ต.บางเมืองใหม่ อ.เมือง
จ.สมุทรปราการ 10270
0898808174

**สำนักอนุรักษ์สัตว์ป่า (3)****นางดวงรัตน์ โพธิ์เที่ยง**

9/26 ม.4 อ.ประจวบคีรีขันธ์
ต.สวนใหญ่ อ.เมือง
จ.นนทบุรี 11000
0816308104

**นายจักรทิพย์ บุพสุวรรณ**

99/49 ม.1 ต.บางศรีเมือง
อ.เมือง
จ.นนทบุรี 11000
0818155217

**สำนักแผนงานและสารสนเทศ (1)****นายรัชชัย เสี่ยงเทียนชัย**

สำนักอนุรักษ์สัตว์ป่า กรมอุทยานแห่งชาติฯ
61 อ.พหลโยธิน ลาดยาว จตุจักร
กรุงเทพฯ 10900
025614836

**นายทรงเกียรติ ตาตะยานนท์**

71/179 ม.7 อ.ลำลูกกา
ต.ลาดสวาย อ.ลำลูกกา
จ.ปทุมธานี 12150
0865635683

**สำนักฟื้นฟูและพัฒนาพื้นที่อนุรักษ์ (5)****นายกฤตธี จันทร์สง่า**

16/39 ซ.แจ้งวัฒนะ 14
แขวงทุ่งสองห้อง เขตหลักสี่
กรุงเทพฯ 10210
0816487345

**นายนำศักดิ์ ประสาร**

225/115 ม.ศุภาลักปาร์ควิลล์ ซ.5
พหลโยธิน 48 แยก 33 อนุสาวรีย์ บางเขน
กรุงเทพฯ 10220
0813454566



นายธีรวิทย์ เอี่ยมเหมือน

23/3 ม.7 ช.รามอินทรา 39
แขวงท่าแร้ง เขตบางเขน
กรุงเทพฯ 10220
0867893482

**จังหวัดกระบี่ (1)****นายชนมวุฒิ เมืองสง**

สนง.ทรัพยากรธรรมชาติและสิ่งแวดล้อม จ.กระบี่
ถ.สงขลา ต.ปากน้ำ อ.เมือง
จ.กระบี่ 81000
0866820403

**จังหวัดกาญจนบุรี (1)****นางสิริลักษณ์ จันทร์เต็มดวง**

สนง.ทรัพยากรธรรมชาติและสิ่งแวดล้อม จ.กาญจนบุรี
ถ.แสงชูโต ต.ปากแพรก อ.เมือง
จ.กาญจนบุรี 71000
0863215225

**จังหวัดกาฬสินธุ์ (1)****นางวัชรมา มณีก้อน**

สนง.ทรัพยากรธรรมชาติและสิ่งแวดล้อม จ.กาฬสินธุ์
ถ.6 อ.อรรถปดล ต.กาฬสินธุ์ อ.เมือง
จ.กาฬสินธุ์ 46000
0895766124

**จังหวัดกำแพงเพชร (1)****นายสุธรรม อุตบ่วงศ์**

สนง.ทรัพยากรธรรมชาติและสิ่งแวดล้อม จ.กำแพงเพชร
ถ.ในเมือง อ.เมือง
จ.กำแพงเพชร 62000
0845607015

**จังหวัดขอนแก่น (9)****นายทศศักดิ์ ธรรมนพวงศ์**

391/60.บึงแก่นนคร
ถ.ในเมือง อ.เมือง
จ.ขอนแก่น 40000
0818857037

**นายเรวัตกร ณรงค์การดี**

24/43 ถ.ศรีจันทร์ 30 ม.16
ถ.ในเมือง อ.เมือง
จ.ขอนแก่น 40000
0814716099

**นายทวิวัฒน์ วรกิจ**

สำนักบริหารพื้นที่อนุรักษ์ที่ 8 (ขอนแก่น)
ถ.659 ถ.มิตรภาพ ต.ศิลา อ.เมือง
จ.ขอนแก่น 40000
0898425067

**นายศุภโชค เจริญวัน**

156/3 ม.1 ต.ศรีฐาน
อ.ภูกระดึง
จ.เลย 42180
0847422575

**นางชนภา โคตรวงษ์ษา**

สำนักบริหารพื้นที่อนุรักษ์ที่ 8 (ขอนแก่น)
ถ.659 ถ.มิตรภาพ ต.ศิลา อ.เมือง
จ.ขอนแก่น 40000
043343411-2

**น.ส.วรภรณ์ มาตย์ภูธร**

สำนักบริหารพื้นที่อนุรักษ์ที่ 8 (ขอนแก่น)
ถ.659 ถ.มิตรภาพ ต.ศิลา อ.เมือง
จ.ขอนแก่น 40000
0819540354

**นายธัญญา เนติธรรมกุล**

194/153 ช.ศรีจันทร์ 39
ถ.ศรีจันทร์ ต.ในเมือง อ.เมือง
จ.ขอนแก่น 40000
0819657397

**นายอุทัย อินพวง**

69/13 ม.10 พิมานบุรีลำไย 1
ถ.บ้านเข็ด อ.เมือง
จ.ขอนแก่น 40000
0817170203

**นางอัญชณา ไชยศิริ**

สำนักบริหารพื้นที่อนุรักษ์ที่ 8 (ขอนแก่น)
ถ.659 ถ.มิตรภาพ ต.ศิลา อ.เมือง
จ.ขอนแก่น 40000
0817683826

**จังหวัดจันทบุรี (1)****นางทิฆัมพร เร่งชวนขยาย**

สนง.ทรัพยากรธรรมชาติและสิ่งแวดล้อม จ.จันทบุรี
เลขที่ 5 ถ.ท่าสิงห์ ต.วัดใหม่ อ.เมือง
จ.จันทบุรี 22000
039313404

**จังหวัดฉะเชิงเทรา (1)****น.ส.พวงเพชร จาบกุล**

สนง.ทรัพยากรธรรมชาติและสิ่งแวดล้อม จ.ฉะเชิงเทรา
ถ.8 ถ.มหาจักรพรรดิ ต.หน้าเมือง อ.เมือง
จ.ฉะเชิงเทรา 24000
0890380580

**จังหวัดชลบุรี (8)****นายเฉลิม กลิ่นนันทนวล**

สำนักบริหารพื้นที่อนุรักษ์ที่ 2 (ชลบุรี)
ถ.16 ถ.สุขุมวิท ต.ศรีราชา อ.ศรีราชา
จ.ชลบุรี 20110
0815755998

**นายจำลอง เพ็งอ่อน**

95/571 บ้านอุทองโครงการ 2
ช.2/6 ต.ลูกค อ.ลำลูกกา
จ.ปทุมธานี 12130
0898904803

**นางเที่ยงใจ ฟ่อนผัน**

8 ช.ลาดปลาเค้า 72 แยก 14
แขวงอนุสาวรีย์ เขตบางเขน
กรุงเทพฯ 10220
0817715434

**กรมทรัพยากรทางทะเลและชายฝั่ง (4)****น.ส.อุดมศรี อธิเศรษฐ์**

201/701 หมู่บ้านอรุณนิวศน์ ม.2
แขวงคลองจั่น เขตสาทรใหม่
กรุงเทพฯ 10220
0865118483

**นางปฎิมา มั่นศิลป์**

99/103 หมู่บ้านเทอริสฮิลล์ ม.5
ต.สุรศักดิ์ อ.ศรีราชา
จ.ชลบุรี 20110
0861554419

**นายสมศักดิ์ พิทยโยธา**

200 แยก 6 ช.รามอินทรา 67
แขวงคันนาวา เขตคันนาวา
กรุงเทพฯ 10240
0811731154

**นายวัชรินทร์ ชัชวาลย์วงศ์**

108 ม.7 ต.ขุนทะเล
อ.เมือง
จ.สุราษฎร์ธานี 84100
0819564039

**กรมส่งเสริมคุณภาพสิ่งแวดล้อม (1)****นางอนงค์ ชานะมูล**

49 พระราม 6 ช.30
แขวงสามเสนใน เขตพญาไท
กรุงเทพฯ 10400
022985619



น.ส.ธัญญธรณ์ เจียมเจริญ

สำนักบริหารพื้นที่อนุรักษ์ที่ 2 (ชลบุรี)
16 ถ.สุขุมวิท ต.ศรีราชา อ.ศรีราชา
จ.ชลบุรี 20110
0864305123

**นางฐานิญา ลายหงษ์**

สำนักบริหารพื้นที่อนุรักษ์ที่ 2 (ชลบุรี)
16 ถ.สุขุมวิท ต.ศรีราชา อ.ศรีราชา
จ.ชลบุรี 20110
038311234

**นายวิฑูรย์ ไชยเพิ่ม**

สหกรณ์ออมทรัพย์กรมป่าไม้ จำกัด
ผู้ปณ. 169 ปทจ.จตุจักร
กรุงเทพฯ 10900
0818618829

**นายกรวิชัย ศรีพุทธา**

อุทยานแห่งชาติเขาแหลมหญ้า-หมู่เกาะเสม็ด
79 ม.1 ต.เพ อ.เมือง
จ.ระยอง 21160
0867874442

**นายวิโรจน์ ทองอินทร์**

สำนักบริหารพื้นที่อนุรักษ์ที่ 2 (ชลบุรี)
16 ถ.สุขุมวิท ต.ศรีราชา อ.ศรีราชา
จ.ชลบุรี 20110
0818669140

**น.ส.ฉวีวรรณ คัมภีรานนท์**

511 ลาดพร้าว 80 แขวงวังทองหลาง
เขตวังทองหลาง
กรุงเทพฯ 10310

**นางสุนทรี บุปผามาต**

สำนักบริหารพื้นที่อนุรักษ์ที่ 2 (ชลบุรี)
16 ถ.สุขุมวิท ต.ศรีราชา อ.ศรีราชา
จ.ชลบุรี 20110
0819010542

**จังหวัดชัยนาท (1)****นายองอาจ คณุตม์วงศ์**

สนง.ทรัพยากรธรรมชาติและสิ่งแวดล้อม จ.ชัยนาท
ถ.พรหมประเสริฐ อ.เมือง
จ.ชัยนาท 17000
0816685343

**จังหวัดชัยภูมิ (1)****นายศุภกิจ เสืออุดม**

ศูนย์ประสานงานป่าไม้ชัยภูมิ
ถ.เทพย์ ต.ในเมือง อ.เมือง
จ.ชัยภูมิ 36000



0819996867

จังหวัดชุมพร (1)**นางดวงรัตน์ พัฒนา**

สนง.ทรัพยากรธรรมชาติและสิ่งแวดล้อม จ.ชุมพร
ศาลากลางจังหวัด ชั้น 4 อ.เมือง
จ.ชุมพร 86000
077512166

**จังหวัดเชียงราย (7)****นางฐานิตรา เวียงนาค**

สนง.ทรัพยากรธรรมชาติและสิ่งแวดล้อม จ.เชียงราย
74 ถ.ประจักษ์เชียงใหม่ อ.เมือง
จ.เชียงราย 57000
053600816

**นางนิษภาดา พุดพิริยะ**

สำนักบริหารพื้นที่อนุรักษ์ที่ 15 (เชียงราย)
775 ถ.สิงห์โลก ต.เวียง อ.เมือง
จ.เชียงราย 57000
0818854162

**นางวนิดา อัครชัยสังจา**

149 ม.9 ซ.9 ต.สันทราย
อ.เมือง
จ.เชียงราย 57000
0894297959

**นางราวรรณ์ ดิลกพิทยาธร**

775 ถ.สิงห์โลก ต.เวียง
อ.เมือง
จ.เชียงราย 57000
0841755373

**นางอัจฉรา ปัญญาใจ**

775 ถ.สิงห์โลก ต.เวียง
อ.เมือง
จ.เชียงราย 57000
084992484

**นางสุธี วันตานาม**

สำนักบริหารพื้นที่อนุรักษ์ที่ 15 (เชียงราย)
775 ถ.สิงห์โลก ต.เวียง อ.เมือง
จ.เชียงราย 57000
0897577411

**นายชูวัฒน์ เขียวปัญญา**

775 ถ.สิงห์โลก ต.เวียง
อ.เมือง
จ.เชียงราย 57000
053711402

**จังหวัดเชียงใหม่ (9)****นายประสิทธิ์ วงศ์ชัย**

2/3 ม.3 ต.อุโมงค์
อ.เมือง
จ.ลำพูน 51150
0817647766

**นายนพดล อธิอาภาณนท์**

สำนักบริหารพื้นที่อนุรักษ์ที่ 16 (เชียงใหม่)
ต.ช้างคลาน อ.เมือง
จ.เชียงใหม่ 50100
0844822195

**นายทรงศักดิ์ สุริยะวงศ์**

49 หมู่ 2 ต.สันธง
อ.เมือง
จ.ลำพูน 51000
0819519871

**น.ส.ลัดดาวัลย์ เป้นไทย**

46 ทิพย์นคร ต.ห้วยยา
อ.เมือง
จ.เชียงใหม่ 50100
0899523481

**น.ส.เสาวลักษณ์ บุญทาพุกษ์**

สำนักบริหารพื้นที่อนุรักษ์ที่ 16 (เชียงใหม่)
153 ถ.เจริญประเทศ อ.เมือง
จ.เชียงใหม่ 50100
0871987094

**นางธัญญ์ญจน์ วงศ์ชัย**

2/3 ม.3 ต.อุโมงค์
อ.เมือง
จ.ลำพูน 51150
0869247766

**นายเชาว์ ดีพิณ**

สำนักบริหารพื้นที่อนุรักษ์ที่ 16 (เชียงใหม่)
153 ถ.เจริญประเทศ อ.เมือง
จ.เชียงใหม่ 50100
0850298988



น.ส.สิริกาญจน์ พันธชาติ

สำนักบริหารพื้นที่อนุรักษ์ที่ 16 (เชียงใหม่)
153 ถ.เจริญประเทศ อ.เมือง
จ.เชียงใหม่ 50100
0855228196

**น.ส.เฉลิมศรี ณัฐกิจ**

113 ถ.เจริญสุขหัตถ์ บ้านหนองดับ
ต.หนองบัวเหนือ อ.เมือง
จ.ตาก 63000
0816759284

**นายอภิสิทธิ์ ปิ่นแก้วแสง**

สำนักบริหารพื้นที่อนุรักษ์ที่ 16 (เชียงใหม่)
153 ถ.เจริญประเทศ อ.เมือง
จ.เชียงใหม่ 50100
053276100

**นายจักรพรรดิ มานัสฤดี**

123/9 ม.9 ต.วังหิน
อ.เมือง
จ.ตาก 63000
0817278197

**จังหวัดตราด (1)****นายวัชร สุนทรภักดี**

1111/9 ม.1 ถ.ชลประทาน-วังพลอย
ต.วังกระแจะ อ.เมือง
จ.ตราด 23000
0814299335

**นางฉัตรดาว เอี่ยมสกุล**

สำนักบริหารพื้นที่อนุรักษ์ที่ 14 (ตาก)
ต.ป่ามะม่วง อ.เมือง
จ.ตาก 63000
0805165213

**นายเทิดทูน ทองอิน**

สำนักบริหารพื้นที่อนุรักษ์ที่ 14 (ตาก)
ต.ป่ามะม่วง อ.เมือง
จ.ตาก 63000
0838708609

**จังหวัดตาก (10)****นายสุรพล เกวี**

สำนักบริหารพื้นที่อนุรักษ์ที่ 14 (ตาก)
ต.ป่ามะม่วง อ.เมือง
จ.ตาก 63000
0819731625

**นายเอก ลิ้มประเสริฐ**

สำนักบริหารพื้นที่อนุรักษ์ที่ 14 (ตาก)
ต.ป่ามะม่วง อ.เมือง
จ.ตาก 63000
0896445262

**นางโสภา บุญโยประการ**

สำนักบริหารพื้นที่อนุรักษ์ที่ 14 (ตาก)
ต.ป่ามะม่วง อ.เมือง
จ.ตาก 63000
0862025344

**น.ส.สุญาณี เกียรติสิน**

สำนักบริหารพื้นที่อนุรักษ์ที่ 14 (ตาก)
ต.ป่ามะม่วง อ.เมือง
จ.ตาก 63000
0877991138

**นางยุวดี เชื้อนสาร**

สำนักบริหารพื้นที่อนุรักษ์ที่ 14 (ตาก)
ต.ป่ามะม่วง อ.เมือง
จ.ตาก 63000
0817402608

**นายสมพร เลาะห์รัตน์**

สำนักบริหารพื้นที่อนุรักษ์ที่ 14 (ตาก)
ต.ป่ามะม่วง อ.เมือง
จ.ตาก 63000
0817853630

**จังหวัดนครนายก (1)****นางวรรณมน สระวารีย์**

สนง.ทรัพยากรธรรมชาติและสิ่งแวดล้อม จ.นครนายก
ข/2-258 ถ.สุวรรณคร อ.เมือง
จ.นครนายก 26000
0878205892

**จังหวัดนครปฐม (1)****นายสมชาย กิตติชัยศรี**

84/2 หมู่ 3 ต.บางกระเบา
อ.นครชัยศรี
จ.นครปฐม 73120
0819435089

**จังหวัดนครพนม (1)****น.ส.สุจิตรา สุวรรณสาร**

สนง.ทรัพยากรธรรมชาติและสิ่งแวดล้อม จ.นครพนม
ถ.ศาลากลาง อ.เมือง
จ.นครพนม 48000
042511272

**จังหวัดนครราชสีมา (7)****นายจารึก ปานณิ**

สำนักบริหารพื้นที่อนุรักษ์ที่ 7 (นครราชสีมา)
ถ.จอมสุรางค์ยาตร์ ต.ในเมือง อ.เมือง
จ.นครราชสีมา 30000
0819668179

**นายทีปต์ เกิดยินดี**

สำนักบริหารพื้นที่อนุรักษ์ที่ 7 (นครราชสีมา)
1393 ถ.จอมสุรางค์ยาตร์ อ.เมือง
จ.นครราชสีมา 30000
0810629547

**นายไพโรจน์ ไชยหะนาม**

862/33 ถ.อุบล ต.เมืองใต้
อ.เมือง
จ.ศรีสะเกษ 33000
0819662231

**นางจาริยา ทับทิมทอง**

สำนักบริหารพื้นที่อนุรักษ์ที่ 7 (นครราชสีมา)
อ.เมือง
จ.นครราชสีมา 30000
0818794025

**นางณัฐจารีย์ วิชาโคตร**

574 หมู่ 1 ซ.ชัย-โชค 3
ต.โพธิ์กลาง อ.เมือง
จ.นครราชสีมา 30000
0879619814

**นางสุนันทา อวิคุณประเสริฐ**

สำนักบริหารพื้นที่อนุรักษ์ที่ 7 (นครราชสีมา)
1393 ถ.จอมสุรางค์ยาตร์ อ.เมือง
จ.นครราชสีมา 30000
0872410947

**น.ส.พรวิณี แสงแก้ว**

สำนักบริหารพื้นที่อนุรักษ์ที่ 7 (นครราชสีมา)
1393 ถ.จอมสุรางค์ยาตร์ อ.เมือง
จ.นครราชสีมา 30000
0817257554

**จังหวัดนครศรีธรรมราช (9)****นายสุเทพ บัวจันทร์**

สำนักบริหารพื้นที่อนุรักษ์ที่ 5
ถ.พระเงิน ต.คลัง อ.เมือง
จ.นครศรีธรรมราช 80000
075356134



นางอิสรา ไชยศรี

สำนักบริหารพื้นที่อนุรักษ์ที่ 5
ถ.พระเงิน ต.คลัง อ.เมือง
จ.นครศรีธรรมราช 80000
0819704987

**นายพิจิตร เพชรสังข์**

331/59 ซอยหมู่บ้านป่าไม้
ถ.หลังวัดเข้ อ.เมือง
จ.นครศรีธรรมราช 80000
0819567847

**นายทิวศักดิ์ อัมระระ**

129/12 ม.5 ต.ปากนคร
อ.เมือง
จ.นครศรีธรรมราช 80000
0857928492

**นายบุญเลิศ ทองทอง**

34/2 ซ.หัวหลง ถ.ราชดำเนิน
ต.ในเมือง อ.เมือง
จ.นครศรีธรรมราช 80000
0819585059

**นายสุรัชย์ อภัยวงค์**

565/191 ม.สยามนครธานี
ม.5 ต.ปากชุม อ.เมือง
จ.นครศรีธรรมราช 80100
0813701591

**นายอนุชิต สุขัมมาต**

13/4 ถ.รามราชท้ายน้ำ
ต.ในเมือง อ.เมือง
จ.นครศรีธรรมราช 80000
0896503519

**นางสมร มาสุข**

สนง.ทรัพยากรธรรมชาติและสิ่งแวดล้อม จ.นครศรี
ถ.พระเงิน ต.คลัง อ.เมือง
จ.นครศรีธรรมราช 80000
0878913435

**นายจิรศักดิ์ แสงศรี**

126/43 ถ.พัฒนาการสุขวาง
ต.ในเมือง อ.เมือง
จ.นครศรีธรรมราช 80000
0898715840

**จังหวัดนครสวรรค์ (3)****นายบรรจง คำลังกา**

สำนักบริหารพื้นที่อนุรักษ์ที่ 12
ถ.โกสีย์ใต้ อ.เมือง
จ.นครสวรรค์ 60000
0819935638

**นางสุดารักษ์ หอมลา**

134/13 ถ.ธรรมวิถี
ต.ปากน้ำ อ.เมือง
จ.นครสวรรค์ 60000
0862178990

**นายพรหมมาตร ยุทธณรงค์**

179 หมู่ 10 ชุมชนสวนตะวัน ซ.11
ต.สวรรค์ อ.เมือง
จ.นครสวรรค์ 60000
0846186532

**จังหวัดนนทบุรี (1)****นายวสันต์ จารุตั้งษ์**

สนง.ทรัพยากรธรรมชาติและสิ่งแวดล้อม จ.นนทบุรี
ต.บางกระสอบ อ.เมือง
จ.นนทบุรี 11000
025800727-8

**จังหวัดนราธิวาส (1)****นายสมปอง สุขขะ**

สนง.ทรัพยากรธรรมชาติและสิ่งแวดล้อม จ.นราธิวาส
ศาลากลางจังหวัด ชั้น 5 อ.เมือง
จ.นราธิวาส 96000
0819902979

**จังหวัดบุรีรัมย์ (1)****นางจิรรัตน์ เครือแวงมนต์**

52 ม.22 ต.นิคม
อ.สตึก
จ.บุรีรัมย์ 31150
0836826186

**จังหวัดปทุมธานี (1)****นางกัญทร แสงงาม**

100 ม.1 ต.บ้านจาง
อ.เมือง
จ.ปทุมธานี 12000
025816171

**จังหวัดระนอง (1)****นายประสิทธิ์ เลิศพิทยานนท์**

20 ถ.ท่าเมือง ต.เขาฉวาง
อ.เมือง
จ.ระนอง 85000
0876270743

**จังหวัดระยอง (1)****นายปรินทร์ พูนศิริ**

99/46 ม.7 หมู่บ้านมงคล 9
ต.เนินพระ อ.เมือง
จ.ระยอง 21150
0817614368

**จังหวัดราชบุรี (8)****นายคณิง อินทรไพโรจน์**

52/112 ซ.พหลโยธิน 45
แขวงลาดยาว เขตจตุจักร
กรุงเทพฯ 10900
0891885670

**น.ส.จรินยา เขื่อนขันธ์**

120/84 ต.คูบัว หมู่ 3
อ.เมือง
จ.ราชบุรี 70000
0819524486

**น.ส.กมลทิพย์ พรหมเพ็ชร**

สถานีพัฒนาและส่งเสริมการอนุรักษ์สัตว์ป่าราชบุรี
ตู้ ปณ.1 ปณ.สวนผึ้ง
จ.ราชบุรี 70180
0819888054

**นางวารี เกตุน้อย**

21/6 ม.6 ต.บ้านไร่
อ.เมือง
จ.ราชบุรี 70000
0823468639

**นางนภาพร ภู่เกตุ**

190/2 ม.10 ต.ดอนตะโก
อ.เมือง
จ.ราชบุรี 70000
0812948199

**น.ส.ญาณิศา ฉิมมะ**

สำนักจัดการทรัพยากรป่าไม้ที่ 10
ต.บ้านโป่ง อ.บ้านโป่ง
จ.ราชบุรี 70110
0840557892



นางรัตติกาล ล่องสุวรรณ

181/17 ม.11 ต.หนองอี้อ
อ.บ้านโป่ง
จ.ราชบุรี 70110
0819443262

**นางคาริกา พุทรวงศ์**

7 ตรอกวัดคันค้ำ
ต.เวียงเหนือ อ.เมือง
จ.ลำปาง 52000
0817965629

**นายแปลก พิมลไทย**

7 ซ.1 ถ.เชื้ออุทิศแก้วสมิทธิพัฒนา
ต.หาดใหญ่ อ.หาดใหญ่
จ.สงขลา 90110
0802866043

**นางปิ่น บัณฑิตเลิศรัศม์**

สนง.ทรัพยากรธรรมชาติและสิ่งแวดล้อม จ.ราชบุรี
อ.เมือง
จ.ราชบุรี 70000
0838582332

**จังหวัดลำพูน (1)****นายพูนสวัสดิ์ ภัทรอนันตนพ**

สนง.ทรัพยากรธรรมชาติและสิ่งแวดล้อม จ.ลำพูน
ต.ลำพูน-ป่าซาง ต.ในเมือง อ.เมือง
จ.ลำพูน 51000
0818811045

**นางรัชณี รัตนพันธุ์**

สำนักบริหารพื้นที่อนุรักษ์ที่ 6
ต.รามวิถี อ.เมือง
จ.สงขลา 90000
0866986659

**จังหวัดลพบุรี (1)****นางแสงจันทร์ เติมลาภ**

98/2 หมู่ 9 ต.เขาพระงาม
อ.เมือง
จ.ลพบุรี 15160
0806665053

**จังหวัดเลย (1)****น.ส.นุชริน จันทรพาณิชย์**

สนง.ทรัพยากรธรรมชาติและสิ่งแวดล้อม จ.เลย
37/1 ถ.นภแก้ว ต.ภูค้อ อ.เมือง
จ.เลย 42000

**จังหวัดสตูล (1)****น.ส.เป็ญจวรรณ อุ๋นคง**

68 ถ.ศฤงคารมหาราช
ต.พืมน อ.เมือง
จ.สตูล 91000
074711039

**จังหวัดลำปาง (6)****น.ส.ยุพิน ชุ่มตา**

เลขที่ 1 ถ.ป่าไม้เขตลำปาง
อ.เมือง
จ.ลำปาง 52000
054226828

**จังหวัดศรีสะเกษ (1)****นายภัทรชัย มีชูทรัพย์**

252/4 หมู่ 5 ต.หนองครก
อ.เมือง
จ.ศรีสะเกษ 33000
0850977057

**จังหวัดสมุทรปราการ (1)****นายเจษฎา อิงเหมอนันต์**

สนง.ทรัพยากรธรรมชาติและสิ่งแวดล้อม จ.สมุทร
ต.ปากน้ำ อ.เมือง
จ.สมุทรปราการ 10270
023952155

**นายกนกพันธุ์ ชิมจันทร์**

135/1 ถ.วังโค้ง ต.เวียงเหนือ
อ.เมือง
จ.ลำปาง 52000
0812873438

**จังหวัดสกลนคร (1)****นายนารธิป นันทราช**

สนง.ทรัพยากรธรรมชาติและสิ่งแวดล้อม จ.สกลนคร
1876 ถ.สุขเกษม อ.เมือง
จ.สกลนคร 47000
0874508225

**จังหวัดสมุทรสงคราม (1)****นางวิชาดา ลัดดาภรณ์**

สนง.ทรัพยากรธรรมชาติและสิ่งแวดล้อม จ.สมุทร
ศาลากลางจังหวัด ชั้น 4 ต.แม่กลอง อ.เมือง
จ.สมุทรสงคราม 75000
0813980485

**นายจรัส ดวงโย**

82 หมู่ 9 ต.ท่าหา
อ.เกาะคา
จ.ลำปาง 52130
0818825114

**จังหวัดสงขลา (5)****นายพรชัย เพชรพิมพ์พันธุ์**

17 ถ.ยนตรการกำซาร
อ.รัตภูมิ
จ.สงขลา 90180
0819565736

**จังหวัดสมุทรสาคร (1)****ว่าที่ ร.ต.ทง สอนบวง**

สนง.ทรัพยากรธรรมชาติและสิ่งแวดล้อม จ.สมุทร
ศาลากลางจังหวัด ชั้น 4 ต.มหาชัย อ.เมือง
จ.สมุทรสาคร 74000
0822994747

**นายสุรพล ยะสิทธิ์**

153 หมู่ 2 ต.พิชัย
อ.เมือง
จ.ลำปาง 52000
0884336700

**จังหวัดสระบุรี (3)****น.ส.จันทนา ไวยพารา**

65/280 ต.พุด่าง
อ.พระพุทธบาท
จ.สระบุรี 18120
0813855583

**นายเทอดพงษ์ ชนสุวรรณกุล**

เลขที่ 1 ถ.ป่าไม้เขต
ต.เวียงเหนือ อ.เมือง
จ.ลำปาง 52000
054226828

**นางอารีย์ ทองแก้วเกิด**

สำนักบริหารพื้นที่อนุรักษ์ที่ 6
ต.รามวิถี ต.บ่อ่าง อ.เมือง
จ.สงขลา 90000
074311020

**นางเพ็ญรัตน์ คงฤทธิ์**

สำนักบริหารพื้นที่อนุรักษ์ที่ 6
ต.รามวิถี ต.บ่อ่าง อ.เมือง
จ.สงขลา 90000
0812773961

**นายสุระศักดิ์ ชาญนอก**

111/32 หมู่ 5 ต.หนองชะบง
อ.เมือง
จ.นครราชสีมา 30000
0817897680



น.ส.วาสนา ไตรรัตน์

135 ซ.7 ด.พหลโยธิน
 ค.มากาเทียว อ.เมือง
 จ.สระบุรี 18000
 0817019384

**จังหวัดสิงห์บุรี (1)****นายรณชัย ปิ่นแก้ว**

6/1 หมู่ 3 ค.ทับขา
 อ.อินทร์บุรี
 จ.สิงห์บุรี 16110
 0818523831

**จังหวัดสุโขทัย (1)****นายพลวัฒน์ อมรมธากุล**

สนง.ทรัพยากรธรรมชาติและสิ่งแวดล้อม จ.สุโขทัย
 117 ถ.ประเวศนคร ต.ธานี อ.เมือง
 จ.สุโขทัย 64000
 0845936384

**จังหวัดสุพรรณบุรี (1)****นางพวงทอง มีทองคำ**

สนง.ทรัพยากรธรรมชาติและสิ่งแวดล้อม จ.สุพรรณบุรี
 อาคารศูนย์ราชการ ชั้น 3 อ.เมือง
 จ.สุพรรณบุรี 72140
 0863015242

**จังหวัดสุราษฎร์ธานี (12)****นายชนิต สังขนิสัย**

108/22 อ.ศรีวิชัย
 อ.เมือง
 จ.สุราษฎร์ธานี 84000
 0816068541

**นายวาทิ วีรภิกโกศล**

50/1 ม.1 ค.ลีเส็ด
 อ.พุนพิน
 จ.สุราษฎร์ธานี 84130
 0812707786

**นายสมหวัง จันทร์ฉาย**

หน่วยป้องกันรักษาป่าที่ ร.8 (บ่อน้ำร้อน)
 หมู่ 2 ต.หาดส้มแป้น อ.เมือง
 จ.ระนอง 85000
 0812721559

**น.ส.จตุพร ศรีสวัสดิ์**

222/31 ถ.โกลกรัฐ ซ.16
 ต.มะขามเตี้ย อ.เมือง
 จ.สุราษฎร์ธานี 84000
 0897246599

**นายนพดล จิตรเที่ยง**

สำนักบริหารพื้นที่อนุรักษ์ที่ 4 (สุราษฎร์ธานี)
 ค.บางกุ้ง อ.เมือง
 จ.สุราษฎร์ธานี 84000
 0898736765

**นายสุวพันธุ์ ดำรงวุฒิ**

สำนักบริหารพื้นที่อนุรักษ์ที่ 4 (สุราษฎร์ธานี)
 ค.บางกุ้ง อ.เมือง
 จ.สุราษฎร์ธานี 84000
 0815697188

**นายอำพล ศรีโหม่น**

1 หมู่ 1 ต.ทุ่งกง
 อ.กาญจนดิษฐ์
 จ.สุราษฎร์ธานี 84290
 0815392842

**นายสุริยะ ศรีชุม**

41/2 ม.2 ต.ตะเคียนทอง
 อ.กาญจนดิษฐ์
 จ.สุราษฎร์ธานี 84160
 0818935752

**นายเกรียงศักดิ์ คงคำช่วย**

233/133 ม.4 ต.อ่าบ่อ
 ต.มะขามเตี้ย อ.เมือง
 จ.สุราษฎร์ธานี 84000
 0810814570

**นายสมหมาย ศรีสมบัติ**

218/131 ถ.ตลาดใหม่ ซ.7
 ต.ตลาด อ.เมือง
 จ.สุราษฎร์ธานี 84000
 0818958686

**นายชลิน อินทร์สำราญ**

สำนักบริหารพื้นที่อนุรักษ์ที่ 4 (สุราษฎร์ธานี)
 ค.บางกุ้ง อ.เมือง
 จ.สุราษฎร์ธานี 84000
 0836912717

**นายสุภาพ คำแฝง**

88/32 ม.5 หมู่บ้านบ้านสวนบายพาส 2 กอรัฟิว
 อ.เสด็จเมือง ต.มะขามเตี้ย อ.เมือง
 จ.สุราษฎร์ธานี 84000
 0872755282

**จังหวัดสุรินทร์ (1)****นางสถาพร สัตยาคุณ**

สนง.ทรัพยากรธรรมชาติและสิ่งแวดล้อม จ.สุรินทร์
 อ.เมือง
 จ.สุรินทร์ 32000

**จังหวัดสระแก้ว (1)****นายศุภชัย จรรยาสวัสดิ์**

304/1139 พหลโยธิน 49/1 แยก 4
 แขวงตลาดบางเขน เขตหลักสี่
 กรุงเทพฯ 10210
 0818090461

**จังหวัดหนองคาย (1)****นางนวลนาง ศรีสำราญ**

สนง.ทรัพยากรธรรมชาติและสิ่งแวดล้อม จ.หนองคาย
 ถ.ศูนย์ราชการ ต.หนองกอมเกาะ อ.เมือง
 จ.หนองคาย 43000
 0872175494

**จังหวัดพระนครศรีอยุธยา (1)****นายทรงศักดิ์ สุขเกษม**

สนง.ทรัพยากรธรรมชาติและสิ่งแวดล้อม จ.พระนครศรีอยุธยา
 ศาลากลางจังหวัด ต.คลองสวนพูล อ.เมือง
 จ.พระนครศรีอยุธยา 13000
 035336356

**จังหวัดร้อยเอ็ด (1)****นายวุฒิสักดิ์ นราพันธ์**

สนง.ทรัพยากรธรรมชาติและสิ่งแวดล้อม จ.ร้อยเอ็ด
 อ.เมือง
 จ.ร้อยเอ็ด 45000
 043519507

**จังหวัดหนองบัวลำภู (1)****นางนรมน เบิกขุนทด**

สนง.ทรัพยากรธรรมชาติและสิ่งแวดล้อม จ.หนองบัวลำภู
 ศาลากลางจังหวัด ชั้น 3 อ.เมือง
 จ.หนองบัวลำภู 39000
 042316707

**จังหวัดพังงา (1)****นายสมโพธิ์ อ่อนเกตุพล**

สนง.ทรัพยากรธรรมชาติและสิ่งแวดล้อม จ.พังงา
 60 ม.3 ต.ตากแดด อ.เมือง
 จ.พังงา 82000
 076440619



จังหวัดพิจิตร (1)**นายประสพโชค ผิวเพชร**

ศูนย์ประสานงานป่าไม้พิจิตร
90/2 อ.ศรีมลา อ.เมือง
จ.พิจิตร 66000
0831667333

**จังหวัดเพชรบูรณ์ (1)****นายชิต อินทรนค**

ศูนย์ประสานงานป่าไม้เพชรบูรณ์
ถ.สามัคคีชัย ต.ในเมือง อ.เมือง
จ.เพชรบูรณ์ 67000
0857305627

**จังหวัดยโสธร (1)****ส.ต.ท.ชานนท์ แสนเรียง**

สนง.ทรัพยากรธรรมชาติและสิ่งแวดล้อม จ.ยโสธร
ต.ในเมือง อ.เมือง
จ.ยโสธร 35000
0819991025

**จังหวัดพิจิตร (6)****นายเจษฎา มากกลิ่น**

สำนักบริหารพื้นที่อนุรักษ์ที่ 11 (พิจิตรโลก)
ถ.วังจันทร์ อ.เมือง
จ.พิจิตรโลก 65000
08720886885

**จังหวัดแพร่ (3)****นายสมนึก เพชรประดับสุข**

169 หมู่ 6 ต.หมืองหม้อ
อ.เมือง
จ.แพร่ 54000
0866587172

**จังหวัดยะลา (1)****นายสุรเดช ปือราสง**

25/1 ถ.วงเวียน 2
ต.สะเตง อ.เมือง
จ.ยะลา 95000

**นายสาลี เรืองจันทร์**

สำนักบริหารพื้นที่อนุรักษ์ที่ 11 (พิจิตรโลก)
ถ.วังจันทร์ อ.เมือง
จ.พิจิตรโลก 65000
0812848319

**นางสมร กองพรม**

สำนักบริหารพื้นที่อนุรักษ์ที่ 13 (แพร่)
อ.เมือง
จ.แพร่ 54000
0810232364

**จังหวัดประจวบคีรีขันธ์ (1)****ส.ต.ต.(ญ)นนทยา ศรีวัฒนา**

สนง.ทรัพยากรธรรมชาติและสิ่งแวดล้อม จ.ประจวบคีรีขันธ์
18 ถ.เทศบาลบำรุง อ.เมือง
จ.ประจวบคีรีขันธ์ 77000
0810195454

**น.ส.ประพิศ โตน้อย**

สำนักบริหารพื้นที่อนุรักษ์ที่ 11 (พิจิตรโลก)
ถ.วังจันทร์ อ.เมือง
จ.พิจิตรโลก 65000
0817853658

**น.ส.ศุภลักษณ์ ศิริมงคล**

2 ถ.วัดม่อนจาศิล ต.พระบาท
อ.เมือง
จ.ลำปาง 52000
086940433

**จังหวัดปราจีนบุรี (5)****นายศิริ เจิตจง**

สำนักบริหารพื้นที่อนุรักษ์ที่ 1 (ปราจีนบุรี)
ต.หน้าเมือง อ.เมือง
จ.ปราจีนบุรี 25000
0861121786

**นายอนุรักษ สุรังสี**

346/1 ซ.ไชยานุภาพ 6
ถ.ไชยานุภาพ อ.เมือง
จ.พิจิตรโลก 65000
0895643259

**จังหวัดภูเก็ต (1)****นายปรารภ หาญช้าง**

สนง.ทรัพยากรธรรมชาติและสิ่งแวดล้อม จ.ภูเก็ต
ถ.ภูเก็ต อ.เมือง
จ.ภูเก็ต 83000
0864705878

**นายศิริวัฒน์ สีโม่**

ด่านตรวจอุทยานแห่งชาติเขาใหญ่
ปท.บ้านพระ ต.เนินหอม อ.เมือง
จ.ปราจีนบุรี 25230
0817612905

**นายสุรพล นุชนารถ**

777/36 ม.9 ต.อรัญญิก
อ.เมือง
จ.พิจิตรโลก 65000
0899577141

**จังหวัดมหาสารคาม (1)****น.ส.จันทิพย์ ไชยสงค์**

สนง.ทรัพยากรธรรมชาติและสิ่งแวดล้อม จ.มหาสารคาม
222 ต.แมงนาง อ.เมือง
จ.มหาสารคาม 44000
0866604097

**นายธนิต ศิริพานิช**

สำนักบริหารพื้นที่อนุรักษ์ที่ 1 (ปราจีนบุรี)
ต.หน้าเมือง อ.เมือง
จ.ปราจีนบุรี 25000
0852906506

**นายวัชรกร ทะนันไชย**

17/30 ถ.สิงห์วัฒน์
อ.เมือง
จ.พิจิตรโลก 65000
0878411523

**จังหวัดมุกดาหาร (1)****น.ส.อุษา ดีเหมือน**

สนง.ทรัพยากรธรรมชาติและสิ่งแวดล้อม จ.มุกดาหาร
ศาลากลางจังหวัด ชั้น 3 อ.เมือง
จ.มุกดาหาร 49000
0814072686

**น.ส.วรรณา พรสิงห์**

สำนักบริหารพื้นที่อนุรักษ์ที่ 1 (ปราจีนบุรี)
ต.หน้าเมือง อ.เมือง
จ.ปราจีนบุรี 25000
0890565308

**จังหวัดเพชรบุรี (1)****นางณัฐนันท์ กำมะหยี่**

สนง.ทรัพยากรธรรมชาติและสิ่งแวดล้อม จ.เพชรบุรี
อ.เมือง
จ.เพชรบุรี 76000
0896166488

**นายประกอบ นพगत**

498/1 ถ.หน้าเมือง ต.หน้าเมือง
อ.เมือง
จ.ปราจีนบุรี 25000
0867062367



จังหวัดอ่างทอง (1)

นายสุพจน์ โกมลมรรค

19/22 ม.เป็ยมสุข 2 อ.เสด็จเมือง
ค.บ้านแห อ.เมือง
จ.อ่างทอง 14000
0818417616



นางสิริพร มาตรีนอก

สำนักบริหารพื้นที่อนุรักษ์ที่ 10 (อุตรธานี)
79 อ.ศรีสุท ค.หมากแข้ง อ.เมือง
จ.อุตรธานี 41000
042221725



นางเพียงใจ เสียงหวาน

สำนักบริหารพื้นที่อนุรักษ์ที่ 9 (อุบลราชธานี)
189 อ.แจ้งสนิท ค.แจระแม อ.เมือง
จ.อุบลราชธานี 34000
0844319898



จังหวัดอุตรธานี (9)

นางสุภาวดี มณีรักษ์

79 อ.ศรีสุท ค.หมากแข้ง
อ.เมือง
จ.อุตรธานี 41000
042221725



นางสุมาลี วีระชาติ

สำนักบริหารพื้นที่อนุรักษ์ที่ 10 (อุตรธานี)
79 อ.ศรีสุท ค.หมากแข้ง อ.เมือง
จ.อุตรธานี 41000
0849812396



จังหวัดอุตรดิตถ์ (1)

นางนุชนาด ลอยเด่น

ศูนย์ประสานงานป่าไม้อุตรดิตถ์
19 อ.เปตเวา ค.ท่าอิฐ อ.เมือง
จ.อุตรดิตถ์ 53000
0833249897



นายสมคิด สิงห์สาธิต

51 อ.ศรีชมชื่น ค.หมากแข้ง
อ.เมือง
จ.อุตรธานี 41000
0819757860



จังหวัดอุบลราชธานี (6)

นายทงศักดิ์ หลาวเพชร

162 หมู่ 3 บ้านหัวเรือ
ค.หัวเรือ อ.เมือง
จ.อุบลราชธานี 34000
0862609327



นายวรวิทย์ ศรีสำราญ

สำนักบริหารพื้นที่อนุรักษ์ที่ 10 (อุตรธานี)
79 อ.ศรีสุท ค.หมากแข้ง อ.เมือง
จ.อุตรธานี 41000
0850103198



นายนิวัฒน์ สงมา

สถานีควบคุมไฟป่าภูคาอาหาร
ค.หนองแวง อ.นิคมคำสร้อย
จ.มุกดาหาร 49130
042638506



ว่าที่ร.ตสมคิด กิจเอื้อวิริยะ

225/166 อ.อุคร-สามพร้าว
ค.หมากแข้ง อ.เมือง
จ.อุตรธานี 41000
0817398418



นายพयोग การกล้า

33/3 ม.18 ค.ขามใหญ่
อ.เมือง
จ.อุบลราชธานี 34000
0844293311



น.ส.วราภรณ์ บุญสุข

สำนักบริหารพื้นที่อนุรักษ์ที่ 10 (อุตรธานี)
79 อ.ศรีสุท ค.หมากแข้ง อ.เมือง
จ.อุตรธานี 41000
0818774230



นายไชยา นิรمانสกุลพงศ์

สำนักบริหารพื้นที่อนุรักษ์ที่ 9 (อุบลราชธานี)
189 อ.แจ้งสนิท ค.แจระแม อ.เมือง
จ.อุบลราชธานี 34000
045311677



นางสิริพร สุ่มมาตย์

79 อ.ศรีสุท ค.หมากแข้ง
อ.เมือง
จ.อุตรธานี 41000
0817693833



นายนพดล แก้วคำไสย์

4/2 ซ.สุริยาดร์ 2 อ.สิริยาดร์
ค.ในเมือง อ.เมือง
จ.อุบลราชธานี 34000
0817602977



นายอุรศาสตร์ ฤาชา

สำนักบริหารพื้นที่อนุรักษ์ที่ 10 (อุตรธานี)
79 อ.ศรีสุท ค.หมากแข้ง อ.เมือง
จ.อุตรธานี 41000
042221725



จังหวัดอำนาจเจริญ (1)

นายสุชิน เสมอสวัสดิ์

สนง.ทรัพยากรธรรมชาติและสิ่งแวดล้อม จ.อำนาจ
ศาลากลางจังหวัด ค.โนนหนามแท่ง อ.เมือง
จ.อุบลราชธานี 34000
045523236



สภกรณ์อ้อมทรัพย์กรมป่าไม้ จำกัด (1)

น.ส.พิมพ์ลดา เปรมจิระสิทธิ์

244/147 ม.3 หมู่บ้านสัมมาร
ช.รามคำแหง 112 เขตสะพานสูง
กรุงเทพฯ 10240
0818500331



เขตรักษาพันธุ์สัตว์ป่าโคกนางช้าง (1)

นายวุฒิชัย ไชยวรรณ

114/1 ม.3 ต.ท่งคำเสา
อ.หาดใหญ่
จ.สงขลา 90110
0862856554



เขตรักษาพันธุ์สัตว์ป่าเขาสอยดาว (1)

นายนาถพงศ์ สุวรรณวาทีน

304/9 ม.1 ต.ปะดง
อ.สอยดาว
จ.จันทบุรี 22180
0817586680



แม่ฮ่องสอน ตอนบน (1)

นายพงศ์กร เสมมหาทักดิ์

หน่วยป้องกันรักษาป่าที่ มส.1 (ม่วงล้อม)
127/1 ค.จองคำ อ.เมือง
จ.แม่ฮ่องสอน 58000
053612060



กลุ่มพื้นที่อนุรักษ์ บ้านโป่ง (5)

นายเมธา สันติกุล

274 ซ.แสนสุข 10 อ.พระราม 4
แขวงคลองตัน เขตคลองเตย
กรุงเทพฯ 10110
0898361994



นายอำนาจ จำมะนา

สำนักบริหารพื้นที่อนุรักษ์ที่ 3 สาขาเพชรบุรี
493/29 อ.เพชรเกษม อ.ชะอำ
จ.เพชรบุรี 76120
0818360024

**นายยงยุทธ อมรจันทร์เพ็ญ**

72 อ.บรรเจ็ดใจราช 2
ต.นครปฐม อ.เมือง
จ.นครปฐม 73000
0812098862

**นายดำริห์ แสงใสลี**

สำนักบริหารพื้นที่อนุรักษ์ที่ 3 สาขาเพชรบุรี
54/10 อ.ค่ายหลวง อ.บ้านโป่ง
จ.ราชบุรี 70110
032211025

**นายสมศักดิ์ เข้มเอือน**

54/10 อ.ค่ายหลวง
อ.บ้านโป่ง
จ.ราชบุรี 70110
0817917476

**เขตรักษาพันธุ์สัตว์ป่าภูหลวง (1)****นายชัยณรงค์ คูคติม**

เขตรักษาพันธุ์สัตว์ป่าภูหลวง
ตู้ ปณ. 52 ปท.จ.เลย อ.เมือง
จ.เลย 42000
0818734865

**สถานีพัฒนาและส่งเสริมการอนุรักษ์สัตว์ป่าเขาช่อง**

(1)

นายวีระศักดิ์ ศรีสังข์

124 ม.7 ต.ลำภูรา
อ.ห้วยยอด
จ.ตรัง 92190
0818953815

**เขตรักษาพันธุ์สัตว์ป่าเขาบรรทัด (2)****นายवास สละิมาด**

เขตรักษาพันธุ์สัตว์ป่าเขาบรรทัด
ม.1 ต.บ้านนา อ.ศรีนครินทร์
จ.พัทลุง 93000
0836356791

**นางอรุณี สุดจันทร์**

เขตห้ามล่าสัตว์ป่าทะเลน้อย
ต.พนางคอง อ.ควนขนุน
จ.พัทลุง 93150
0897326894

**กลุ่มจัดการต้นน้ำน่าน (2)****นายยงยุทธ พาดกลาง**

สำนักงานส่วนจัดการต้นน้ำ
104 ต.คูใต้ อ.เมือง
จ.น่าน 55000
0879829648

**นายสถาพร ลับปพันธ์**

สำนักงานส่วนจัดการต้นน้ำ
104 ต.คูใต้ อ.เมือง
จ.น่าน 55000
0819505888

**ส่วนบริหารจัดการทรัพยากรป่าชายเลนที่ 3 (1)****นายพิเชษฐ์ สัจจันทร์**

113/5 หมู่ 8
ต.เขายี่สน อ.เขายี่สน
จ.พัทลุง 92110
0817663544

**เขตรักษาพันธุ์สัตว์ป่าภูเขียว (1)****นายชัยพร ทับทิมทอง**

สำนักบริหารพื้นที่อนุรักษ์ที่ 7 (นครราชสีมา)
1393 อ.จอมสุรางค์ยาตร อ.เมือง
จ.นครราชสีมา 30000
0854790651

**กลุ่มจัดการต้นน้ำ 16 (2)****น.สรวิษยา มัคไพบูลย์**

249 อ.เมืองสาคร
ต.หนองหอย อ.เมือง
จ.เชียงใหม่ 50000
0896344728

**นางรัชณี ขุนทองพันธ์กิจ**

336/54 หมู่บ้านสันทรายทอง ม.3
ต.สันทรายน้อย อ.สันทราย
จ.เชียงใหม่ 50210
0850361768

**เขตรักษาพันธุ์สัตว์ป่าห้วยขาแข้ง (1)****นายยงยุทธ มีแสงพราว**

99/6 อ.บริรักษ์
ต.คูทัยใหม่ อ.เมือง
จ.อุทัยธานี 61000
0818863773

**เขตรักษาพันธุ์สัตว์ป่าเขาเขียว-เขามงกุฏ (1)****นายสายัณฑ์ อ่วมขันธุ์**

62/1 ม.11 ต.บางพระ
อ.ศรีราชา
จ.ชลบุรี 20210
0800152891

**ส่วนการเจ้าหน้าที่ (1)****นายรัชชัย กิจนิเทศ**

ฝ่ายสรรหาและบรรจุแต่งตั้ง กรมอุทยานแห่งชาติ
61 ถ.พหลโยธิน ลาดยาว จตุจักร
กรุงเทพฯ 10510
025798607

**กองคลัง (3)****น.ส.อารยา บุญยะศิริพันธ์**

5 ซ.สังคมสงเคราะห์ที่ 6 แยก 2-5
เขตลาดพร้าว
กรุงเทพฯ 10230
025382829

**นางระพีพันธ์ เจริญศรีทวีชัย**

106/606 เกาะชุมชนร่มเกล้า
คลองสองต้นนุ่น ลาดกระบัง
กรุงเทพฯ 10520
025439735

**นางสมคิด ไวกัญหา**

ฝ่ายงบประมาณ กรมอุทยานฯ
61 ถ.พหลโยธิน ลาดยาว จตุจักร
กรุงเทพฯ 10900
0898808090

**ทุ่งแสลงหลวง (1)****นายสวัสดิ์ อ้นตั้ง**

อุทยานแห่งชาติทุ่งแสลงหลวง
ต.บ้านแยง อ.นครไทย
จ.พิษณุโลก 65120
0817371490

**แม่น้ำยมแม่สะเรียง (3)****นางจิรภัทร์ สุรินทร์**

42/1 ม.8 ต.แม่ขาม
อ.แม่สะเรียง
จ.แม่ฮ่องสอน 58110
0861865711

**นางจินดา สวงนทีลิป**

สถานีเพาะชำกล้าไม้จังหวัดแม่ฮ่องสอน
612 หมู่ 6 ต.อ.แม่สะเรียง
จ.แม่ฮ่องสอน 58110
0861921611



นายสุขเกษม ใจน้อย

สำนักบริหารพื้นที่อนุรักษ์ที่ 16 สาขาแม่สะเรียง
612 หมู่ 6 ต.อ.แม่สะเรียง
จ.แม่ฮ่องสอน 58110
0856241049

**สำนักบริหารพื้นที่อนุรักษ์ที่ 6 สาขาปัตตานี (2)****นายอภิชาติ ผดุงคง**

6/2 อ.มะกรูด ต.สะบารัง
อ.เมือง
จ.ปัตตานี 94000
0812752630

**นายวรพจน์ ทิวลือชา**

8 ซ.1 อ.หนองจิก
ต.สะบารัง อ.เมือง
จ.ปัตตานี 94000
0817487584

**เพชรชะอำ (2)****นายชินทร์ อินทรไพโรจน์**

สำนักบริหารพื้นที่อนุรักษ์ที่ 3 สาขาเพชรบุรี
493/29 อ.ชะอำ
จ.เพชรบุรี 76120
0812576416

**นายเทียน ภูเทียนกิจเจริญ**

สำนักบริหารพื้นที่อนุรักษ์ที่ 3 สาขาเพชรบุรี
493/29 อ.ชะอำ
จ.เพชรบุรี 76120
0810171852

**วนวัฒนวิจัย (2)****นายพิณ เกื้อกูล**

16/20 ซ.ชมรมเกษตรนิเวศน์
ถ.แจ้งวัฒนะ 14 เขตหลักสี่
กรุงเทพฯ 10210
025734604

**นายนิกร เกียรติพิบูลย์**

82/77 หมู่ 8
ต.ท่าศาลา อ.เมือง
จ.ลพบุรี 15000

**ทรัพยากรธรรมชาติและสิ่งแวดล้อมจังหวัดแพร่ (1)****น.ส.ณภัคสุรางค์ วงศ์สุภาภรณ์**

สง.ทรัพยากรธรรมชาติและสิ่งแวดล้อม จ.แพร่
140 ถ.อินทริภิกษุ อ.เมือง
จ.แพร่ 54000
054511638

**ส่วนอุทยานแห่งชาติ (สบอ.แพร่) (1)****น.ส.กัญญา จันทร์อุวิมล**

สำนักบริหารพื้นที่อนุรักษ์ที่ 13(แพร่)
ต.ป่าเมต อ.เมือง
จ.แพร่ 54000
054627677-8

**ส่วนฟื้นฟูและพัฒนาพื้นที่อนุรักษ์ สบอ.13(แพร่) (1)****น.ส.สมัย สำนวน**

9 หมู่ 4 ต.ดอนมูล
อ.สูงเม่น
จ.แพร่ 54130
0819931510

**อุทยานแห่งชาติเขาใหญ่ (1)****นายทนต์ นันถกลาง**

185 หมู่ 18 ต.ปากช่อง
อ.ปากช่อง
จ.นครราชสีมา 30130
0899491893

**ศูนย์ประสานงานจังหวัดพะเยา (1)****นายสุพจน์ ศรีชัย**

ศูนย์ประสานงานจัดการทรัพยากรป่าไม้พื้นที่(พะเยา)
18 ถ.พหลโยธิน อ.เมือง
จ.พะเยา 56000
054445142

**ทรัพยากรธรรมชาติและสิ่งแวดล้อมจังหวัดลำปาง (1)****นางเตือนใจ บุญญลักษณ์**

สง.ทรัพยากรธรรมชาติและสิ่งแวดล้อม จ.ลำปาง
กม.2 ต.พระบาท อ.เมือง
จ.ลำปาง 52000
0814090426

**สำนักจัดการทรัพยากรป่าไม้ที่ 3 สาขาแพร่ (1)****น.ส.จินดา มั่งมูล**

สำนักจัดการทรัพยากรป่าไม้ที่ 3 สาขาแพร่
140 ถ.อินทริภิกษุ อ.เมือง
จ.แพร่ 54000
054627143

**ราชพฤกษ์(ลำปาง) (2)****น.ส.อังคณา พันสืบ**

สำนักจัดการทรัพยากรป่าไม้ที่ 3 (ลำปาง)
30 ถ.ท่ามะโอ อ.เมือง
จ.ลำปาง 52000
0899516700

**นางชนันชา วิริยา**

สำนักจัดการทรัพยากรป่าไม้ที่ 3 (ลำปาง)
30 ถ.ท่ามะโอ อ.เมือง
จ.ลำปาง 52000
0835824895

**ส่วนอนุรักษ์สัตว์ป่า (สบอ.13 แพร่) (1)****น.ส.วริญญา คำอุดม**

สำนักบริหารพื้นที่อนุรักษ์ที่ 13 (แพร่)
140 ถ.อินทริภิกษุ อ.เมือง
จ.แพร่ 54000
054624677-8

**รักษำกระบี่ (2)****นายบรรจบ เขียวน้อย**

อุทยานแห่งชาติเขาพนมเบญจา
ตู้ ปณ.26 ปทจ.กระบี่
จ.กระบี่ 81000
0817973982

**นายสิริศักดิ์ สักพันธ์**

170/156 ม.สยามนครธานี หมู่ 2
ต.ท่าซึก อ.เมือง
จ.นครศรีธรรมราช 80000
0898681584

**สำนักจัดการทรัพยากรป่าไม้ที่ 6 (อุดรธานี) (1)****นางพอลดา สิงห์สาร**

51 ถ.ศรีชมชื่น ต.หมากแข้ง
อ.เมือง
จ.อุดรธานี 41000
0818720596

**ส่วนพัฒนาการวิศกรรมป่าไม้ (2)****นายชูศักดิ์ ทองไทย**

58 ซ.อ่อนนุช 17 แยก 9
แขวงสวนหลวง เขตสวนหลวง
กรุงเทพฯ 10250
0814235336

**นายสุรพงษ์ สายณลิต**

399/10 ม.3 บ้านดัด
ต.หนองขอนกว้าง อ.เมือง
จ.อุดรธานี 48000
0813203847

**สำนักจัดการทรัพยากรป่าไม้ที่ 1 (เชียงใหม่) (2)****นางจริยา ไชยพิลาธิ์**

สำนักจัดการทรัพยากรป่าไม้ที่ 1 (เชียงใหม่)
ต.ช้างคลาน อ.เมือง
จ.เชียงใหม่ 50100
0816815746



น.ส.เกษณีย์ พิทักษ์

สำนักจัดการทรัพยากรป่าไม้ที่ 1 (เชียงใหม่)
 ต.ช้างกลาง อ.เมือง
 จ.เชียงใหม่ 50100
 053818239

**พี่น้องวนกร (ส่วนกลาง) (2)****น.ส.พรประภา ปานมน**

317/67 หมู่ 7 คอนโดริเจนท์ไฮมเพส 2 ชั้น 4
 ออนุสาวรีย์ บางเขน
 กรุงเทพฯ 10220
 0892082374

**นายประภาส บุตรทิพย์**

27/280 ม.3 อ.สุโขทัย
 ซ.เจ้าโสมก้อ 20 ต.บางนา อ.บางนา
 กรุงเทพฯ 10260
 0851584154

**สำนักจัดการทรัพยากรป่าไม้ที่ 8 (นม) (2)****นางชญานีนันท์ ภาวารี**

591 ม.7 ต.ปรุใหญ่
 อ.เมือง
 จ.นครราชสีมา 30000
 0819664988

**นางสวรรยา ผาจันทร์ทิ๊ก**

2982/1 อ.เคชอุดม ซ.20/6
 ต.ในเมือง อ.เมือง
 จ.นครราชสีมา 30000
 0892822998

**สำนักจัดการทรัพยากรป่าไม้ที่ 7 (สาขาอุบลราชธานี) (1)****นายทวี ก้อนคำดี**

สำนักจัดการทรัพยากรป่าไม้ที่ 7 สาขาอุบลราชธานี
 430 ต.ขามใหญ่ อ.เมือง
 จ.อุบลราชธานี 34000
 0894324516

**สำนักป่าไม้เขตนครศรีธรรมราช (2)****นางยุวดี เพชรน้อย**

42 ซ.ก้าวหน้า 2 อ.นคร-ปากพนัง
 ต.ในเมือง อ.เมือง
 จ.นครศรีธรรมราช 80000
 0848426642

**น.ส.โสภี บริสุทธิ์**

สำนักจัดการทรัพยากรป่าไม้ที่ 12 (นครศรีธรรมราช)
 หมู่ 3 อ.พระพรหม-ลานสกา อ.พระพรหม
 จ.นครศรีธรรมราช 80000
 075763367

**สำนักจัดการทรัพยากรป่าไม้ที่ 4 (ตาก) (1)****นายนิเวศ จอมประเสริฐ**

197/1 ม.11 ต.ปัว
 อ.ศรีสัชนาลัย
 จ.สุโขทัย 64130
 0895565027

**สำนักด่านป่าไม้ (2)****นายพนัส ศิริอาภรณ์ธรรม**

109/1/1 หมู่ 6 ต.บางเขน
 อ.เมือง
 จ.นนทบุรี 11000
 0814956101

**นายไกรวิทย์ เพชรทวี**

126/36 หมู่บ้านเมืองทอง
 ต.ในเมือง อ.เมือง
 จ.นครศรีธรรมราช 80000
 0818955653

**สำนักจัดการทรัพยากรป่าไม้ที่ 2 (เขียงราย) (1)****นายชาญณรงค์ สุวรรณคำ**

สำนักจัดการทรัพยากรป่าไม้ที่ 2 (เขียงราย)
 ต.สิงห์โต ต.เวียง อ.เมือง
 จ.เขื่องราย 57000
 053711445

**นิติธรรม (สบอ.13 แพร่) (1)****นายชัยยันต์ คำป้อ**

สำนักบริหารพื้นที่อนุรักษ์ที่ 13 (แพร่)
 140 อ.ยันตรกิจโกศล อ.เมือง
 จ.แพร่ 54000
 0818825999

**วิชาการป่าไม้ (3)****นายสิทธิชัย อิงภากรณ์**

124/349 ซ.เรวัติ 40 อ.เรวัติ
 ต.ตลาดขวัญ อ.เมือง
 จ.นนทบุรี 11000
 0859534222

**นายประสิทธิ์ นิ่มนวลฉวี**

38/36 อ.นคร เขวงสี่พระยา
 เขตบางรัก
 กรุงเทพฯ 10500
 0867773395

**นายวิจิต สนธิวัฒน์**

181/79 หมู่บ้านสินทรัพย์นคร
 พหลโยธิน 50 บางเขน
 กรุงเทพฯ 10220
 0895004929

**สำนักจัดการทรัพยากรป่าไม้ที่ 13 (สงขลา) (1)****นางวิจิตาธิ์ หนูแจ่ม**

สำนักจัดการทรัพยากรป่าไม้ที่ 13 (สงขลา)
 หมู่ 1 ต.ฉลอง อ.หาดใหญ่
 จ.สงขลา 90110
 074205990





ธนาคารไทยแห่งแรก
กับรางวัลธนาคารยอดเยี่ยม
แห่งประเทศไทย 2555

จาก



ครั้งแรก ไม่มีขอบเขต

www.scb.co.th

คณะกรรมการดำเนินการ

และฝ่ายจัดการ

สหกรณ์ออมทรัพย์กรมป่าไม้ จำกัด



คณะกรรมการดำเนินการ ชุดที่ 35

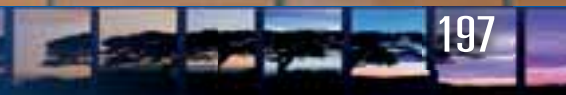

รายนามคณะกรรมการชุดต่าง ๆ



คณะกรรมการอำนวยการ

1. นางสาวอารยา บุญยะศิริพันธ์ ที่ปรึกษาคณะกรรมการอำนวยการ
2. นายณรงค์ มหรรณพ ประธานคณะกรรมการอำนวยการ
3. นายวิชิต สนธิวิเศษ กรรมการ
4. นายวุฒิศักดิ์ นราพันธ์ กรรมการ
5. นายสุภาพ คำแฝง กรรมการ
6. นายประสิทธิ์ นิ่มนวลฉวี กรรมการและเลขานุการ



คณะกรรมการเงินกู้

1. นายสนธิ ศรีสุระ ที่ปรึกษาคณะกรรมการเงินกู้
2. นางศุภรัตน์ ชาญยุทธกุล ประธานคณะกรรมการเงินกู้
3. นายอนุชิต แต่งอ่อน กรรมการ
4. นายวิชิต สนธิวิเศษ กรรมการ
5. นายประสิทธิ์ นิ่มนวลฉวี กรรมการ
6. นางเปรมพิมล พิมพ์พันธ์ุ กรรมการและเลขานุการ



คณะกรรมการศึกษาและประชาสัมพันธ์

1. นายวิฑูรย์ ไชยเพิ่ม ที่ปรึกษาคณะกรรมการศึกษาและประชาสัมพันธ์
2. นายสุเทพ บัวจันทร์ ประธานคณะกรรมการศึกษาและประชาสัมพันธ์
3. นายแปลก พิมลไทย กรรมการ
4. นายทวีศักดิ์ ธรรมนพวงศ์ กรรมการ
5. นางเปรมพิมล พิมพ์พันธ์ุ กรรมการ
6. นายอนุชิต แต่งอ่อน กรรมการและเลขานุการ

คณะกรรมการดำเนินการ



นายจงเจริญ กิจสำราญกุล
ประธานกรรมการ



นางสาวอารยา บุญยะศิริพันธ์
รองประธานกรรมการ คนที่ 1



นายสนิท ศรีสุระ
รองประธานกรรมการ คนที่ 2



นายวิฑูรย์ ไชยเพิ่ม
รองประธานกรรมการ คนที่ 3



นายประสิทธิ์ นิ่มนวลฉวี
เหรัญญิก



นายวิชิต สนธิวณิช
กรรมการทำหน้าที่ผู้จัดการ



นายณรงค์ มหรรณพ
กรรมการ



นายวุฒิศักดิ์ นราพันธ์
กรรมการ



นายอนุชิต แต่งอ่อน
กรรมการ



นายสุเทพ บัวจันทร์
กรรมการ



นายแปลก พิมลไทย
กรรมการ



นายสุภาพ คำแฝง
กรรมการ



นายทวิศักดิ์ ธรรมพวงศ์
กรรมการ



นางศุภรัตน์ ชานยูทธกุล
เลขานุการ



นางเปรมพิมล พิมพ์พันธุ์
ผู้ช่วยเลขานุการ



นางลักขณา เขคม
ผู้สอบบัญชี



นายสิริวิชญ์ ไพศาสตร์
ผู้ตรวจสอบกิจการ



นายสิทธิชัย อังภากรณ์
ที่ปรึกษา



นายรณโรจน์ ไพธิสาร
ที่ปรึกษา



นายชนะ กฤษเปลี่ยนมา
ที่ปรึกษา

ฝ่ายจัดการ



นายวิชิต สนวนิช
กรรมการทำหน้าที่ผู้จัดการ



นางวริย์พรรณ โหมตเทศ
รองผู้จัดการคนที่ 1



นายพิศิษฐ จันท์คุณากาส
รองผู้จัดการคนที่ 2



นางสาวพิมพ์ลดา เปรมจิระสิทธิ์
รองผู้จัดการคนที่ 3



นางขวัญพนิท นุชสวาท
ผู้จัดการฝ่ายบริหารทั่วไป



น.ส.ศนิตา โฉมฉิน
เจ้าหน้าที่ธุรการฝ่ายบริหารทั่วไป



น.ส.ประไพศรี ชามงค์
เจ้าหน้าที่ธุรการฝ่ายบริหารทั่วไป



ว่าที่ร.ต. ถาวร ชีนดง
เจ้าหน้าที่ทั่วไปฝ่ายบริหารทั่วไป



นางเกวรินทร์ ทิศเลิศไพศาล
ผู้จัดการฝ่ายการเงิน



นางสาววาสนางานทวีเลิศสิน
เจ้าหน้าที่การเงินฝ่ายการเงิน



นางจรินทร์ อินประสิทธิ์
เจ้าหน้าที่ธุรการฝ่ายการเงิน



นางสาวสายพิน จิตต์สมสุข
ผู้จัดการฝ่ายเงินฝาก



นางกุลฉัตร วรนิธิภัค
เจ้าหน้าที่การเงินฝ่ายเงินฝาก



นางวิไลวรรณ นิवासเวช
เจ้าหน้าที่การเงินฝ่ายเงินฝาก



นายพงศธร สุวรรณภิญโญกุล
ผู้จัดการฝ่ายบัญชี



นางรุ่งรัตน์ ฟิ่งโพธิ์สภ
เจ้าหน้าที่บัญชีฝ่ายบัญชี



นางปรีษา เศรษฐสุข
ผู้จัดการฝ่ายสหกรณ์เอทีเอ็ม



นางสาวสุภาพ เฟื่องอักษร
เจ้าหน้าที่การเงินฝ่ายสหกรณ์เอทีเอ็ม



นางจิตติพรรณ วณิชประสิทธิ์
ผู้จัดการฝ่ายเงินกู้สามัญ



นางสาวนัตยา ธรรมสิริอื้นต์
เจ้าหน้าที่สินเชื่อฝ่ายเงินกู้สามัญ



นางสาวสุพรรณิ ศรีสุภักจิโรจ
เจ้าหน้าที่สินเชื่อฝ่ายเงินกู้สามัญ



นางสาวธัญชา นนทกิติพงษ์
ผู้จัดการฝ่ายเงินกู้ฉุกเฉิน



นายวรวิทย์ รักษาแก้ว
ผู้จัดการฝ่ายเงินกู้พิเศษ



นายสรายุธ บรรเทืองทิพย์
เจ้าหน้าที่สินเชื่อฝ่ายเงินกู้พิเศษ



นายวีระชัย ช่างสุวรรณ
ผู้จัดการฝ่ายเทคโนโลยีสารสนเทศ



นางสาวสุวาริ ไยเผือก
เจ้าหน้าที่สารสนเทศฝ่ายเทคโนโลยีสารสนเทศ



นางภาราดา หินอ่อน
ผู้จัดการฝ่ายสมาชิกสัมพันธ์



นางสาวรัตนพร ศิริวงศ์
เจ้าหน้าที่สมาชิกสัมพันธ์
ฝ่ายสมาชิกสัมพันธ์



นางสาวปฐมพร ประกอบปราณ
เจ้าหน้าที่สมาชิกสัมพันธ์
ฝ่ายสมาชิกสัมพันธ์



ว่าที่ ร.ต.หญิงพจนีย์ พวงจันทร์
เจ้าหน้าที่สมาชิกสัมพันธ์
ฝ่ายสมาชิกสัมพันธ์



นางสาวกชพรรณ แสนสิงห์
เจ้าหน้าที่บริหารทั่วไป
ฝ่ายสมาชิกสัมพันธ์



นางณภัทร อินสกุล
ผู้จัดการฝ่ายสวัสดิการสมาชิก



นางลักษณา โฉมงาม
เจ้าหน้าที่สวัสดิการ
ฝ่ายสวัสดิการสมาชิก



นางสาวชนิษฐา จิตต์ประเสริฐตรี
เจ้าหน้าที่สวัสดิการ
ฝ่ายสวัสดิการสมาชิก



นางสาวกุลพรภัสร์ พรหมจรรย์ประวัตติ
เจ้าหน้าที่สวัสดิการ
ฝ่ายสวัสดิการสมาชิก



จรรยาบรรณ สหกรณ์

จรรยาบรรณ (Ethics) ถือเป็นหัวใจสำคัญอย่างหนึ่งขององค์กร

ในปัจจุบัน สหกรณ์ออมทรัพย์กรมป่าไม้ จึงกำหนดจรรยาบรรณของ คณะกรรมการ
เจ้าหน้าที่ และสมาชิก เพื่อให้เป็นไปตามหลักธรรมาภิบาล

สหกรณ์ออมทรัพย์กรมป่าไม้ จำกัด เป็นองค์กรซึ่งประกอบไปด้วย คณะ
กรรมการดำเนินการ เจ้าหน้าที่สหกรณ์ และสมาชิกสหกรณ์ รวมทั้งยังเป็นสหกรณ์
ที่ได้รับรางวัลพระราชทานสหกรณ์ออมทรัพย์ดีเด่นแห่งชาติ ประจำปี 2550 จึงควร
มีกรอบความประพฤติ การปฏิบัติตน เพื่อรักษาไว้ซึ่งเกียรติภูมิ โดยคณะกรรมการ
ดำเนินการ สหกรณ์ออมทรัพย์กรมป่าไม้ ได้กำหนดจรรยาบรรณของคณะกรรมการ
ดำเนินการ เจ้าหน้าที่สหกรณ์ และสมาชิกสหกรณ์ไว้ดังนี้



1. จรรยาบรรณของสมาชิกสหกรณ์

- 1.1 มุ่งมั่นและอุทิศ เพื่อพัฒนาให้สหกรณ์ก้าวหน้า โดยยึดมั่น อุดมการณ์ หลักการและวิธีการสหกรณ์
- 1.2 ปฏิบัติตามกฎหมาย ข้อบังคับ ระเบียบของสหกรณ์อย่างเคร่งครัด
- 1.3 มุ่งมั่น ดำรงชีวิตตามหลักปรัชญาเศรษฐกิจพอเพียง
- 1.4 สอดส่องดูแลและส่งเสริมสนับสนุนกิจการของสหกรณ์ เพื่อให้สหกรณ์เป็นองค์กรที่เข้มแข็ง
- 1.5 ร่วมมือร่วมใจและสนับสนุนกิจกรรมของสหกรณ์อย่างสม่ำเสมอ ในฐานะเจ้าของสหกรณ์
- 1.6 ร่วมมือกับคณะกรรมการดำเนินการของสหกรณ์พัฒนาสหกรณ์ให้เจริญรุ่งเรือง มั่นคง
- 1.7 ไม่เห็นแก่อำภิสสินจ้าง ผลประโยชน์ หรือสัญญาต่างตอบแทนเพื่อการเลือกตั้งผู้แทนสมาชิกหรือกรรมการ
ดำเนินการ หรือการออกเสียงในที่ประชุมสหกรณ์
- 1.8 พึงให้ข้อมูลของตนในการขอรับสวัสดิการหรือทำธุรกรรมอื่นใดกับสหกรณ์ด้วยความซื่อสัตย์สุจริต
- 1.9 พึงช่วยเหลือเกื้อกูลกันในทางที่ชอบ รวมทั้งส่งเสริมสนับสนุนให้เกิดความสามัคคี ร่วมแรงร่วมใจในบรรดา
สมาชิกด้วยกันเพื่อประโยชน์ส่วนรวม
- 1.10 ไม่หาประโยชน์จากสมาชิกด้วยกันโดยอาศัยการทำธุรกรรมหรือกิจกรรมอื่นใดของสหกรณ์ เพื่อประโยชน์
ส่วนตน

2. จรรยาบรรณของเจ้าหน้าที่สหกรณ์

- 2.1 พึงปฏิบัติตามนโยบาย ข้อบังคับ ระเบียบของสหกรณ์และคำสั่งของผู้บังคับบัญชาอย่างเคร่งครัด ภายใต้อุดมการณ์ หลักการและวิธีการสหกรณ์
- 2.2 พึงให้บริการแก่สมาชิกและผู้ใช้บริการอย่างเท่าเทียมกันด้วยความเต็มใจ และประทับใจโดยไม่เลือกปฏิบัติ
ต่อผู้ใดผู้หนึ่งเป็นการเฉพาะ
- 2.3 พึงให้ข้อมูลที่ถูกต้องและครบถ้วนแก่สมาชิก เพื่อให้สมาชิกได้รับประโยชน์สูงสุดจากบริการของสหกรณ์
- 2.4 พึงรักษาข้อมูลส่วนตัวของสมาชิกเป็นความลับ และไม่นำไปแสวงหาประโยชน์เพื่อตนหรือผู้อื่น

2.5 เจ้าหน้าที่ซึ่งเป็นผู้บังคับบัญชา พึงดูแลเอาใจใส่ผู้อยู่ใต้บังคับบัญชาทั้งในด้านการปฏิบัติงาน ขวัญกำลังใจ สวัสดิการ และยอมรับฟังความคิดเห็นของผู้อยู่ใต้บังคับบัญชา ด้วยหลักการและเหตุผลที่ถูกต้องตามทำนองคลองธรรม

2.6 พึงรักษาและใช้ประโยชน์จากทรัพย์สิน อุปกรณ์ของสหกรณ์อย่างประหยัด คุ่มค่า มากที่สุด รวมถึงไม่นำเอาไปใช้เป็นประโยชน์ส่วนตัว

2.7 พึงรักษาและเสริมสร้างความสามัคคีระหว่างเจ้าหน้าที่สหกรณ์และไม่กระทำตนเป็นผู้ย่งสร้างความขัดแย้งปัญหาหรือการกระทำอันเป็นการสร้างความแตกแยก

2.8 พึงให้ข่าวสารการดำเนินงานสหกรณ์ที่เป็นประโยชน์แก่สมาชิกในทุกโอกาสที่เอื้ออำนวย ขณะเดียวกันก็รับฟังปัญหา ความต้องการของสมาชิกเพื่อพัฒนาการดำเนินงานในโอกาสต่อไป

2.9 ไม่รับทรัพย์สิน ประโยชน์อื่นใดจากสมาชิก หรือบุคคลภายนอกเพื่อแสวงหาประโยชน์ส่วนตัว หรือพวกพ้อง

2.10 ไม่ทำธุรกิจที่มีผลประโยชน์ทับซ้อน เป็นคู่แข่งชั้น หรือปฏิบัติกับสหกรณ์

3. จรรยาบรรณของคณะกรรมการดำเนินการสหกรณ์

3.1 มุ่งมั่น และอุทิศตน เพื่อพัฒนาการบริหารงานของสหกรณ์ให้ก้าวหน้า ด้วยความเสียสละ ซื่อสัตย์ และสุจริต โดยยึดมั่น อุดมการณ์ หลักการและวิธีการสหกรณ์

3.2 พึงรักษา ปกป้องผลประโยชน์ของสมาชิกโดยรวม และตัดสินใจบนพื้นฐานประโยชน์สมาชิกอย่างเป็นธรรม

3.3 พึงปฏิบัติตามกฎหมาย ข้อบังคับ ระเบียบสหกรณ์อย่างเคร่งครัด รวมถึงยึดหลักคุณธรรมและจริยธรรม

3.4 พึงมีทัศนคติที่ดี และพัฒนาตนเองให้มีคุณธรรม จริยธรรม รวมทั้งเพิ่มพูนความรู้ ความสามารถ และทักษะในการทำงาน เพื่อเพิ่มประสิทธิภาพการปฏิบัติงานในสหกรณ์

3.5 กำกับ ดูแลการจัดการสหกรณ์ให้มีประสิทธิภาพและประสิทธิผล โดยไม่แทรกแซงสายการบังคับบัญชา

3.6 พึงดูแล ใช้ และรักษาทรัพย์สิน อุปกรณ์ของสหกรณ์ให้เกิดประโยชน์สูงสุดแก่ส่วนรวม

3.7 ไม่อาศัย หรือยอมให้ผู้อื่นอาศัยตำแหน่งหน้าที่ในสหกรณ์เพื่อให้ได้มาซึ่งประโยชน์ส่วนตัว ญาติ พวกพ้อง

3.8 ไม่กระทำธุรกิจส่วนตัวที่มีผลประโยชน์ทับซ้อนกับสหกรณ์ หรือธุรกรรมใดที่ขัดกับประโยชน์ของสหกรณ์

3.9 ไม่ให้อามิสสินจ้าง ผลประโยชน์ หรือสัญญาต่างตอบแทนแก่สมาชิก บุคคล องค์กร เพื่อให้ได้รับการเลือกตั้งเป็นกรรมการ หรือได้มาซึ่งตำแหน่งหรือผลประโยชน์ของตน

3.10 พึงรักษาข้อมูลส่วนตัวของสมาชิกไว้เป็นความลับและไม่นำไปแสวงหาประโยชน์เพื่อตนหรือผู้อื่น



อุดมการณ์ของสหกรณ์

คำนิยาม

“สหกรณ์เป็นองค์กรอิสระของบุคคล ซึ่งรวมกลุ่มกันด้วยความสมัครใจ เพื่อสนองความต้องการและจุดมุ่งหมายร่วมกันทางเศรษฐกิจ สังคมและวัฒนธรรม โดยการดำเนินวิสาหกิจที่พวกเขาเป็นเจ้าของร่วมกันและควบคุมตามหลักประชาธิปไตย”

คุณค่าของสหกรณ์

“สหกรณ์ตั้งอยู่บนพื้นฐานแห่งคุณค่าของการช่วยตนเอง รับผิดชอบตนเอง ประชาธิปไตย ความเสมอภาค ความเที่ยงธรรม และเอกภาพ สมาชิกเชื่อมั่นในคุณค่าทางจริยธรรมแห่งความสุจริต ความเปิดเผย ความรับผิดชอบต่อสังคมและความเอื้ออาทรต่อผู้อื่น โดยเจริญรอยตามขนบธรรมเนียมของผู้ริเริ่มการสหกรณ์”

หลักการสหกรณ์

หลักการสหกรณ์ในที่นี้หมายถึง หลักวิธีดำเนินงานสหกรณ์ที่ประเทศต่างๆ ได้ถือเป็นหลักสำคัญในการดำเนินงาน หรือเป็นแนวทางสำหรับสหกรณ์ทั้งหลายในการนำค่านิยมของสหกรณ์สู่การปฏิบัติ ซึ่งองค์การสัมพันธ์ภาพสหกรณ์ระหว่างประเทศ ได้แถลงการณ์ไว้ 7 ประการ ซึ่ง นายประดิษฐ์ มัชฌิมา ได้รายงานไว้ดังนี้

หลักการที่ 1 การเปิดรับสมาชิกทั่วไปและด้วยความสมัครใจ

สหกรณ์เป็นองค์กรแห่งความสมัครใจที่เปิดรับบุคคลทั้งหลายที่สามารถใช้บริการของสหกรณ์ และเต็มใจรับผิดชอบในฐานะสมาชิก เข้าเป็นสมาชิกโดยไม่มีการเลือกปฏิบัติในเรื่องเพศ ฐานะทางสังคม เชื้อชาติ การเมือง หรือศาสนา

หลักการที่ 2 การควบคุมโดยสมาชิกตามหลักประชาธิปไตย

สหกรณ์เป็นองค์กรประชาธิปไตยที่ควบคุมโดยมวลสมาชิกผู้มีส่วนร่วมอย่างแข็งขันในการกำหนดนโยบายและการตัดสินใจ บุรุษและสตรี ผู้ที่ได้รับเลือกให้เป็นผู้แทนสมาชิก ต้องรับผิดชอบต่อมวลสมาชิก ในสหกรณ์ปฐมสมาชิกมีสิทธิในการออกเสียงเท่าเทียมกัน (สมาชิกหนึ่งคนต่อหนึ่งเสียง) สำหรับสหกรณ์ในระดับอื่นให้ดำเนินการไปตามแนวทางประชาธิปไตยด้วยเช่นกัน

หลักการที่ 3 การมีส่วนร่วมทางเศรษฐกิจโดยสมาชิก

สมาชิกสหกรณ์พึงมีความเที่ยงธรรมในการให้ และควบคุมการใช้ทุนของสหกรณ์ตามแนวทางประชาธิปไตย ทุนของสหกรณ์อย่างน้อยส่วนหนึ่งต้องเป็นทรัพย์สินส่วนรวมของสหกรณ์ สมาชิกจะได้รับผลตอบแทนสำหรับเงินทุน ตามเงื่อนไขแห่งสมาชิกภาพ ในอัตราที่จำกัด (ถ้ามี) มวลสมาชิกเป็นผู้จัดสรรผลประโยชน์ส่วนเกินเพื่อจุดมุ่งหมายประการใดประการหนึ่งหรือทั้งหมดดังต่อไปนี้ คือ เพื่อพัฒนาสหกรณ์ของตนโดยจัดให้เป็นทุนของสหกรณ์ ซึ่งส่วนหนึ่งของทุนนี้ต้องไม่นำมาแบ่งปันกัน เพื่อเป็นผลประโยชน์แก่สมาชิกตามส่วนของปริมาณธุรกิจที่ทำกับสหกรณ์ หรือเพื่อสนับสนุนกิจกรรมอื่นใดที่มวลสมาชิกเห็นชอบ

หลักการที่ 4 การปกครองตนเองและความเป็นอิสระ

สหกรณ์เป็นองค์กรที่พึ่งพาและปกครองตนเอง โดยการควบคุมของสมาชิก ในกรณีที่สหกรณ์จำเป็นต้องมีข้อตกลงหรือผูกพันกับองค์กรอื่น ๆ รวมถึงองค์กรของรัฐ หรือต้องแสวงหาทุนจากแหล่งภายนอก สหกรณ์ต้องกระทำภายใต้เงื่อนไข อันเป็นที่มั่นใจได้ว่า มวลสมาชิกจะยังคงไว้ ซึ่งอำนาจในการควบคุม ตามแนวทางประชาธิปไตยและยังคงความเป็นอิสระของสหกรณ์

หลักการที่ 5 การให้การศึกษา การฝึกอบรมและสารสนเทศ

สหกรณ์พึงให้การศึกษาและการฝึกอบรมแก่มวลสมาชิก ผู้แทนจากการเลือกตั้ง ผู้จัดการ และพนักงาน เพื่อบุคคลเหล่านั้นสามารถมีส่วนร่วมช่วยพัฒนาสหกรณ์ของพวกเขาได้อย่างมีประสิทธิภาพ และสามารถให้ข่าวสารแก่สาธารณชน โดยเฉพาะอย่างยิ่งเยาวชน และบรรดาผู้นำทางความคิด ในเรื่องคุณลักษณะและคุณประโยชน์ของการสหกรณ์ได้

หลักการที่ 6 การร่วมมือระหว่างสหกรณ์

สหกรณ์สามารถให้บริการแก่สมาชิกอย่างมีประสิทธิภาพสูงสุด และเสริมสร้างความเข้มแข็งให้แก่ขบวนการสหกรณ์ โดยการประสานความร่วมมือกันในระดับท้องถิ่น ระดับชาติ ระดับภูมิภาคและระดับนานาชาติ

หลักการที่ 7 ความเอื้ออาทรต่อชุมชน

สหกรณ์พึงดำเนินกิจกรรมเพื่อการพัฒนาที่ยั่งยืนของชุมชนตามนโยบายที่มวลสมาชิกให้ความเห็นชอบ

คณะผู้จัดทำ

รายงานกิจการ ประจำปี 2555

สหกรณ์ออมทรัพย์กรมป่าไม้ จำกัด

- | | |
|----------------------------|------------------------|
| 1. นางศุภรัตน์ ชาญยุทธกุล | ประธานคณะกรรมการ |
| 2. นายอนุชิต แดงอ่อน | คณะกรรมการ |
| 3. นางเปรมพิมล พิมพ์พันธุ์ | คณะกรรมการ |
| 4. นายประสิทธิ์ นิ่มนวลฉวี | คณะกรรมการ |
| 5. นายธนโรจน์ โพธิสาโร | คณะกรรมการ |
| 6. นายวิชิต สนธิวิเศษ | คณะกรรมการและเลขานุการ |



ภาพปกหน้า

การประกวดภาพถ่ายอนุรักษ์ธรรมชาติ ครั้งที่ 18 ประจำปี 2555
หัวข้อ “สัตว์มีค่า ป่ามีคุณ”
ปกหน้า ชื่อภาพ “เราจะก้าวไปด้วยกัน”



ภาพปกหลัง

การประกวดภาพถ่ายอนุรักษ์ธรรมชาติ ครั้งที่ 18 ประจำปี 2555
หัวข้อ “สัตว์มีค่า ป่ามีคุณ”
ปกหลัง ชื่อภาพ “เธอคือใคร, แม่มองอะไร, ไชวักว่าผู้ล่า”



ขอขอบคุณ : สำนักอนุรักษ์สัตว์ป่า กรมอุทยานแห่งชาติ สัตว์ป่า และพันธุ์พืช
บริษัท ทูรคอร์ปอเรชั่น จำกัด (มหาชน)
ที่ให้ความอนุเคราะห์ภาพปกหน้า – ปกหลัง